Gc
929.73
G71
1923
v.73
1867160

REYNOLDS HISTORICAL
GENEALOGY COLLECTION

ALLEN COUNTY PUBLIC LIBRARY
3 1833 00861 7018

Digitized by the Internet Archive
in 2014

https://archive.org/details/gothaischesgenea73unse

5462

Gothaisches

Genealogisches Taschenbuch

der

Freiherrlichen Häuser

Ungerader Jahrgang: Alter Adel und Briefadel

1923

V. 73

Dreiundsiebzigster Jahrgang

Gotha
Justus Perthes

1867160

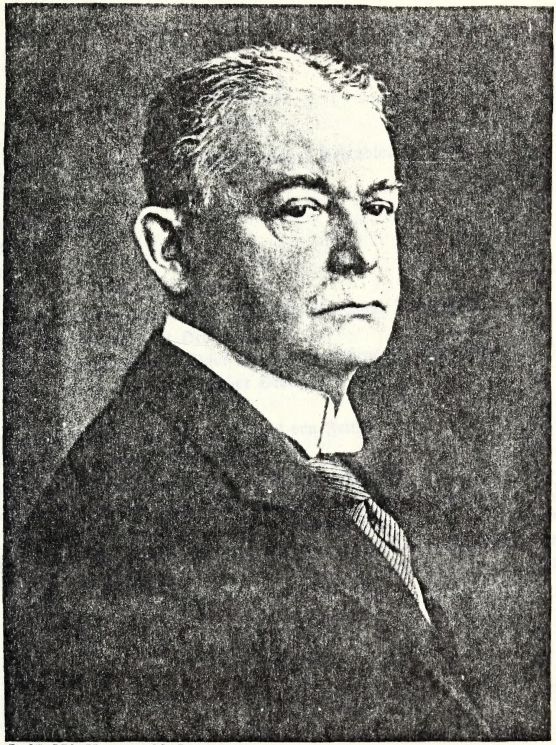

PHOT. BECKER & MAASS, BERLIN W.

FREIHERR LUCIUS VON STOEDTEN,
DEUTSCHER GESANDTER IM HAAG

Inhalt.

Titelbild: Freiherr Lucius von Stoedten, deutscher Gesandter im Haag.

Seite

Vorwort IV
Aufnahmebedingungen V
Erläuterungen VI
Abkürzungen VII
Abkürzungen zu den Wappenbeschreibungen VIII
Verzeichnis der Freiherrlichen Häuser (Gerader Jahrgang: Deutscher Uradel) nach alphabetischer Ordnung 1
Genealogie der Freiherrlichen Häuser (Ungerader Jahrgang: Alter Adel und Briefadel) nach alphabetischer Ordnung 9
Bilder:
Herrenhaus Goddula des Freiherrn Karl von Fritsch 160
Freiherrlich Groedelsches Schloß Ekole 192
Wappen der Freiherren von Harder und von Harmhove 224
Eberhard Freiherr von Ulmenstein, * 1840, † 1919, Fürstl. schaumb.-lippescher Kammerherr und Oberhofmarschall z. D. 640
Schloß Unterrichter des Freiherrn Rudolf Unterrichter von Rechtenthal 672
Berichtigungen und Nachträge 720

Vorwort.

Im dreiundsiebzigsten Jahrgang des Freiherrlichen Taschenbuches, der entsprechend der beim vorigen „geraden" Jahrgang eingeführten Unterbezeichnung „Deutscher Uradel" den Untertitel „Alter Adel und Briefadel" trägt, konnten folgende fünfzehn Artikel neu aufgenommen werden:

Beck (1918), Dellingshausen, Ethofen, Gartner von Machtenhofen und Romansbrück, Gebhardi, Goldegg und Lindenburg, Harder und von Harnthove, Harnier von Regendorf, Homann von Herimberg, Korda, Pantz zu Poelzenbach, Rehlingen und Haltenberg, Saar, Werkmann von Hohensalzburg und Wienerwelten.

Ferner wurden wiederum verschiedene veraltete geschichtliche Einleitungen durch neue Forschungsergebnisse ersetzt und überall bei den Standesdiplomen die Diplomsempfänger hinzugefügt, die für das Aufsteigen der Geschlechter familiengeschichtliche Bedeutung haben. — Mehrere Artikel sind wegen mangelnder Nachweise des deutschen Uradels gemäß unserem vorjährigen Vorwort in den ungeraden Jahrgang übernommen worden.

Um eine Häufung der Namenhinweise im Texte zu vermeiden und eine bessere Übersicht zu gewähren, sind die im geraden Jahrgang geführten freiherrlichen Häuser deutschen Uradels einschließlich der erloschenen Geschlechter gleicher Herkunft in einem besonderen Namenverzeichnis dem Inhalt des Taschenbuches vorangesetzt worden.

Das Bildnis des deutschen Gesandten im Haag, Freiherrn Lucius von Stoedten, schmückt als Titelbild den Band. Verschiedenen Anregungen folgend, haben wir außerdem erstmalig innerhalb des Textes Abbildungen aufgenommen. Wir hoffen, daß diese Neuerung allgemein Anklang findet und der Adel hinfort dafür Sorge trägt, daß in den Gothaischen Taschenbüchern neben seiner Genealogie seine Vorfahren, Edelsitze, Wappen und Exlibris als Zeugen seiner Geschichte im Bilde erscheinen.

Verbindlichsten Dank möchten wir auch diesmal allen denen aussprechen, die unser Werk förderten.

Gotha, im September 1922.

Die Schriftleitung.

I. Aufnahmebedingungen.

Die Aufnahme geschieht kostenfrei. Aufnahmeanträge mit Unterlagen werden bis Ende Mai erbeten.

Zur Aufnahme in das Taschenbuch der Freiherrlichen Häuser ist erforderlich die Vorlage des den freiherrlichen Titel begründenden, bestätigenden oder anerkennenden Diploms (Restripts) eines ehemaligen deutschen Landesfürsten (Österreich inbegriffen) oder seiner Regierung (Ministerium, Heroldsamt, Adelsamt usw.). Ordens- oder Offizierspatente, Taufscheine, Pässe u. dgl. können nicht als Diplome (Urkunden) in dem Sinne angesehen werden.

Die Einteilung ist so getroffen, daß der „gerade" Jahrgang entsprechend dem Taschenbuch der Adeligen Häuser „Deutscher Uradel" die freiherrlichen Häuser des deutschen Uradels, der „ungerade" Jahrgang entsprechend dem Taschenbuch der Adeligen Häuser „Alter Adel und Briefadel" die freiherrlichen Häuser des alten Adels und Briefadels enthält.

Somit bedarf es zur Aufnahme in das Taschenbuch der Freiherrlichen Häuser mit gerader Jahreszahl der Vorlage einer Urkunde (Original oder beglaubigte Abschrift unter Angabe, wo die Urkunde aufbewahrt oder abgedruckt ist), in der ein sicheres Mitglied des betreffenden Geschlechts um die Mitte des XIV. Jahrhunderts oder früher als zum deutschen ritterbürtigen Lehnsadel gehörig erwähnt wird. Der erste beurkundete Namensträger muß danach 1350 mindestens gelebt haben. Geschlechter, in die zu irgendeiner Zeit ein Adelserneuerungs- oder Adelsanerkennungsdiplom gekommen ist, können nur dann eingereiht werden, wenn ihre urkundliche Stammreihe lückenlos bis zu einem 1350 lebenden adeligen Namensträger nachweisbar ist.

Freiherrliche Geschlechter, die obige Bedingung durch Fehlen von Urkunden aus dem XIV. Jahrhundert oder früher nicht erfüllen können, und solche ursprünglich nichtdeutscher uradeliger Herkunft finden im Taschenbuch mit ungerader Jahreszahl Aufnahme.

Eine Beschreibung des Wappens und eine zuverlässig aufgestellte Stammreihe ist beizufügen, die möglichst weit zurückreicht und den Familienbestand aller (auch der im XVIII., XIX. und XX. Jahrhundert erloschenen) Linien, Äste usw. zeigt.

In den Taschenbüchern können ältere Familienbilder hervorragender Persönlichkeiten, Abbildungen von Besitzungen, künstlerisch wertvolle heraldische Exlibris und Wappenzeichnungen auf Antrag und Kosten der betreffenden Geschlechter veröffentlicht werden, wobei die Entscheidung, ob zur Aufnahme geeignet, in jedem Falle der Schriftleitung vorbehalten bleibt.

II. Erläuterungen.

Im **Personalbestand** sind bei jedem einzelnen Familienmitgliede anzugeben: sämtliche Vornamen mit Hervorhebung (durch Unterstreichen) des Rufnamens, Ort und Datum (Tag, Monat, Jahr) der Geburt, Ort und Datum der standesamtlichen Vermählung und gegebenenfalls Ort und Datum des Todes, ferner der Grundbesitz mit Angabe der Größe (in ha), Lage (Kreis) und Art, Beruf und Titel, militärischer Rang, bei aktiven Militärpersonen mit Nennung des Truppenteils, und der ständige Wohnsitz in [. . .], in Städten möglichst mit Straße und Hausnummer; von Orden nur solche, die den Adel zur Voraussetzung haben, wie z. B. Johanniter- oder Malteserritterorden.

Bei Geschlechtsverbänden wird das Jahr der Errichtung, die Angabe des Vorstandes sowie Ort und Zeit der jeweiligen Tagung erbeten; von Familiengeschichten ist der Titel, das Erscheinungsjahr und der Verlag anzugeben.

Beim Wiederabdruck eines Artikels nach der erstmaligen Aufnahme fallen der Raumersparnis halber Stammreihen und erloschene Linien, Äste usw. aus. Familiensöhne, die keine Nachkommenschaft hinterlassen haben, ebenso in jedem Falle die Familientöchter werden nach ihrem Tode nur noch einmal in kleinerer Schrift erwähnt und dann fortgelassen.

Ergänzungen und Berichtigungen werden jederzeit angenommen und sind dringend erbeten, hauptsächlich auch in Form gedruckter Anzeigen von Verlobungen, Vermählungen, Geburten und Todesfällen. Ganz besonders sind im Druck erschienene selbständige Familiengeschichten erwünscht, ferner Sonderabdrücke aus Zeitschriften, soweit sie genealogischen Stoff bringen, und schließlich auch Ausschnitte aus Tageszeitungen solchen Inhalts.

Nachrichten von unseren regelmäßigen Korrespondenten und Mitarbeitern werden im allgemeinen ohne Vorlage von Nachweisen entgegengenommen. Unbekannte Einsender sind dagegen unter Umständen gehalten, solche vorzulegen.

Bei Abfassung eines jeden Artikels ist es in jedem Falle oberstes Gebot, die historische Wahrheit, soweit das eben möglich ist, festzustellen. Auf keinen Fall dürfen deshalb unliebsame Angaben wie Legitimierung, Scheidung, Wiedervermählung, sozialer Niedergang u. dgl. unterdrückt werden. Anonyme Zuschriften bleiben unberücksichtigt.

Vor der Drucklegung (das Druckdatum ist am Fuße der ersten Seite eines jeden Druckbogens angegeben) werden jedem selbständigen Familienmitglied, soweit seine Anschrift bekannt ist, Korrekturabschnitte vorgelegt mit der Bitte, die eingetretenen Veränderungen in deutlicher Schrift an der betreffenden Stelle sicher und jeden Zweifel ausschließend (Todesnachrichten unmittelbar hinter dem Namen des Verstorbenen) einzutragen und die Blätter alsbald zurückzusenden.

Sämtliche Briefe und Sendungen sind stets (unpersönlich) zu richten an die

Schriftleitung der
Gothaischen Genealogischen Taschenbücher
Gotha, Friedrichsallee 5.

Abkürzungen.

a. D. — außer Dienst.
a. d. H. — aus dem Hause.
A. E. — Allerhöchste Entschließung.
A. K.-O. — Allerhöchste Kabinettsorder.
à l. s. — à la suite.
a. o. G. u. b. M. — außerordentlicher Gesandter und bevollmächtigter Minister.
Abg. — Abgeordneter.
Abt. — Abteilung.
Adj. — Adjutant.
Adm. — Admiral.
AKorps — Armeekorps.
Anna-O. — Anna-Orden.
Art. — Artillerie.
Art.-Korps — Artilleriekorps.
Att. — Attaché.
Bat. — Bataillon.
Batt. — Batterie.
Bev. — Bevollmächtigter.
Brig. — Brigade.
c. p. — cum patrimonio.
Cav. — Cavallere.
Chev.-leg. — Chevaux-legers.
D. — Doktor der Theologie.
d. A. — der Armee.
das. — daselbst
d. d. — de dato.
DevD. — Devotionsdame.
Dir. — Direktor.
Div. — Division.
Dpt. — Departement
Dr. — Doktor.
Drag. — Dragoner.
Durchl. — Durchlaucht.
ED. — Ehrendame.
Ehzg., Ehzgin — Erzherzog, Erzherzogin.
EMitgl. der Akad. der Wiss. — Ehrenmitglied der Akademie der Wissenschaften.
erbl. Mitgl. des Herrenh. — erbliches Mitglied des Herrenhauses.
Erb.-OJägerm. — Erboberjägermeister.
Erl. — Erlaucht.
ERr — Ehrenritter.
Esk. — Eskadron.
Fähnr. — Fähnrich.
Fahnenjkr — Fahnenjunker.
Fherr — Fideikommißherr.
Fkm. — Fideikommiß.
FMRt. — Feldmarschalleutnant.
Frhr — Freiherr.
Fst, Fstin — Fürst, Fürstin.
Fstt., Fstl. — Fürstentum, Fürstlich.
FZM. — Feldzeugmeister.
GDrag. — Gardedragoner usw. (Leib-GDrag.-Rgt — Leibgardedragonerregiment).
Gen. — General.
Gen.-Lt. — Generalleutnant.
Gend. — Gendarmerie.
Ger. — Gericht.
Ges. — Gesellschaft.
Gesandtsch.-Sekr. — Gesandtschaftssekretär.
gesch. — geschieden.
Gf, Gfn u. Gfin — Graf, Grafen und Gräfin.
Gfst, Gfstin — Großfürst, Großfürstin.
GFM. — Generalfeldmarschall.
GFZM. — Generalfeldzeugmeister.
Ghzg, Ghzgin — Großherzog, Großherzogin.
Ghzgt., Ghzgl. — Großherzogtum, Großherzoglich.
GOReg.-Rat — Geheimer Oberregierungsrat.
Gouv. — Gouverneur.
Gouvt — Gouvernement.
GRat — Geheimrat.
GReg.-Rat — Geheimer Regierungsrat.
GReiter — Gardereiter.
Gren. — Grenadier.
Hoh. — Hoheit.
Hptm. — Hauptmann.
Hschaft — Herrschaft.
Hus. — Husaren.
Hzg, Hzgin — Herzog, Herzogin.
Hzgt., Hzgl — Herzogtum, Herzoglich.
i. d. E. — in der Eidgenz.
i. d. u. a. — in der nicht aktiven.
i. R. — im Ruhestand.
Inf. — Infanterie.
Inh. — Inhaber.
Insp. — Inspektor.
Joh.-O. — Johanniterorden.
K. u. K. — Kaiserlich und Königlich.

KAdm. — Kontreadmiral.
Kais. — Kaiserlich.
kath. — katholisch.
Kav. — Kavallerie.
Kg. Kgin — König, Königin.
Kgr., Kgl. — Königreich, Königlich.
Khr — Kammerherr
Kjkr — Kammerjunker.
Km. — Kämmerer.
Kmdo — Kommando.
Kmdr — Kommandeur.
Kmdt — Kommandant.
kmdt — kommandiert.
K.-O. — Kabinettsorder.
Kom. — Komitat.
Komp. — Kompanie.
Konz.-Prakt. — Konzeptspraktikant.
Kpt. — Kapitän.
Kr. — Kreis.
Kür. — Kürassier.
Kzl. — Kanzlist.
l. p, m. s. — legitimatio per matrimonium subsequens.
Ldw. — Landwehr.
Leg.-Sekr. — Legationssekretär.
Lic. — Licentiat.
Lt. — Leutnant.
Mag.-Kr — Magistratsritter.
Malt.-KrO. — Malteser-Ritterorden.
Mil. — Militär.
Min. — Minister.
Min.-Rat — Ministerialrat.
Min.-Sekr. — Ministerialsekretär.
Min.-VSekr. — Ministerialvizesekretär.
Mitgl. — Mitglied.
morg. — morganatisch.
nat. — natürlich.
N.-Österr. — Niederösterreich (u. ähnliche).
O. v. GVließ — Orden vom Goldenen Vließ.
OAmt — Oberamt.
OApp.-Ger.-Rat — Oberappellationsgerichtsrat.
Oberstlt. — Oberstleutnant.
OD. — Ordensdame.
Off. — Offizier.
OForstm. — Oberforstmeister.
OGesger. — Oberlandesgericht
OLt. — Oberleutnant.
PD. — Palastdame.
PLt. — Premierleutnant.
Pr., Prssin — Prinz, Prinzessin.
Präs. — Präsident.
Reg.-Rat — Regierungsrat.
Ref. — Referve.
Rgt — Regiment.
Rittm. — Rittmeister.
Rr — Ritter.
RRr — Rechtsritter.
S. — Seite u. Siehe.
s. u. — s. unten.
Schw. VO. m. Br. — Schwarzer Adlerorden mit Brillanten.
Sekr. — Sekretär.
Sen. — Senator
Staatsmin. — Staatsminister.
Staatssekr. — Staatssekretär.
StiftsD. — Stiftsdame (GStiftsD. — Ehrenstiftsdame).
StrD. — Sternkreuzordensdame.
Ul. — Ulanen.
UOff. — Unteroffizier.
UStaats-Sekr. — Unterstaatssekretär.
VAdm. — Vizeadmiral.
verw. — verwitwet.
vgl. — vergleiche.
vorm. — vormals.
Vors. — Vorsitzender.
VPräs. — Vizepräsident.
WGRat — Wirkl. Geh.-Rat.
z. D. — zur Disposition.
z. F. — zu Fuß.
z. See — zur See.
* — geboren.
⚔ — vermählt.
† — gestorben.

Diejenigen Häuser, in welchen der Freiherrentitel nur in der Erstgeburt vererbt, sind durch ein der Überschrift beigefügtes * gekennzeichnet; diejenigen, deren Freiherrentitel als ein nur persönlicher nicht vererbt, sind durch ** gekennzeichnet.

Abkürzungen zu den Wappenbeschreibungen.

abw. — abwärts.
aufger. — aufgerichtet.
aufw. — aufwärts.
auswv. — auswärts.
B.-b. — Blau-blau.
begl. — begleitet.
bel. — belegt.
besf. — besetzt.
bestl. — bestielt.
bew. — bewehrt.
bez. — bezungt.
einw. — einwärts.
Frhrnkr. — Freiherrenkrone.
gef. — gefaßt.
geharn. — geharnischt.
gek. — gekehrt.
gekr. — gekrönt.
geschl. — geschlossen.
geschr. — geschrägt.
gesp. — gespalten.
get. — geteilt.
gev. — geviert.
gew. — gewechselt.
G.-g. — Gold-golden.
Gfnkr — Grafenkrone.
gr. — grün.
H. — Helm.
mittl. — mittleren.
nat. — natürlich.
R.-r. — Rot-rot.
S.-s. — Silber-silbern.
schrgl. — schräglinks
schrgr. — schrägrechts.
schrtd — schreitend.
Schw.-schw. — Schwarz-schwarz.
sprgd — springend.
steigd — steigend.
StH. — Stammwappenhelm
StW. — Stammwappen.
verw. — verwechselt.
vorw. — vorwärts.
W. — Wappen.
wachf. — wachsend.
widersf. — widersehend.
zinn. — zinnig.
zw. — zwischen.
zweischw. — zweischwänzig.

Verzeichnis der Freiherrlichen Häuser

(Gerader Jahrgang: Deutscher Uradel)

nach alphabetischer Ordnung.[1])

Adelebsen* |
Adelsheim·
Ahlefeldt Freiherren von Dehn*
Amelungen
Amstetter-Zwerbach u. Grabeneck, 1920
† Andlaw-Birseck, 1848—1920
Andrian-Werburg
† Angern-Stilke*, 1865—1908
Apfaltrer von Apfaltrern
† Arnim* (a. d. H. Suckow), 1873—1920
Asch, 1920
Audřicky von Audř, 1916
Aufseß
Barnekow
† Baumbach, 1892—1914
Bautz s. Capler von Oedheim gen. B.
Bechtolsheim s. Mauchenheim gen. B.
Beeß und Chrostin
Behaim von Schwarzbach
Behr (in Kurland), 1859—60 (s. Taschenbuch der Adeligen Häuser [Uradel])
Bellersheim gen. Stürzelsheim
Berckheim
Berlepsch
Berlichingen
Bernewitz
Berstett
Beschwitz
Bettendorff
Beulwitz
Beust
Beverförde s. Elverfeldt
Bibra
† Bibran und Modlau, 1868—92
Bilkau
Bischoffshausen
Bissing
Blanckart
Blittersdorff
Blücher
Bock
Bodelschwingh** (Bolschwing)
Bodelschwingh-Plettenberg s. Plettenberg
Bodenhausen (Bodenhausen gen. Dodman [gener)
Böcklin von Böcklinsau
Böhnen, 1904
Boemelburg s. Boineburg
Bösefager
Bohlen
Boineburg (Boemelburg)
Bolschwing s. Bodelschwingh
Bomsdorff s. Wackerbarth gen. v. B.
Bongart
Bonstetten
† Borch
von der Borch
Borcke
Bothmer
von dem Bottlenberg gen. von Schirp
Botzheim

[1]) Zuletzt im Jahrgang 1922 enthalten, soweit keine anderen Jahrgangszahlen angegeben sind.

Boyneburgk ſ. Boineburg
Brackel
Brand (in Bayern), 1920
Brandenſtein
Braun (in Oſtpreußen)
Bredow
Breidbach-Bürresheim gen. von Riedt
Breidenbach zu Breidenſtein
Breiten-Landenberg ſ. Landenberg
Brenken
von der Brenken
†von den Brincken, 1863—1911
Brockdorff (ſ. Taſchenb. der Gräfl. Häuſer)
Broich
Bubna ſ. Warlich v. B.
Buddenbrock(Buddenbrock-Hettersdorff)
Bülow
†Burgau, 1861—1904
Buſeck
von dem Buſſche
Buttlar und Treuſch von Buttlar-Canpe (Brandenfels
Canitz und Dallwitz, 1865—82 (ſ. Taſchenb. der Adel. Häuſer [Uradel])
Canſtein
Capellen van Berkenwoude
Capler von Oedheim gen. Bautz
Carlowitz
Cloſen-Günderrode
Coudenhove
Craigher von Jachelutta
Crailsheim
Cramm (Sierstorpff-Cramm)
Czettritz und Neuhaus (ß)
Dachenhauſen, 1890
Dalberg
Dalwigk zu Lichtenfels und Dalwig
von der Decken
Deckenbroeck-Droſte zu Hülshoff ſ. Degenfeld (Droſte zu H.
Dernbach
Diepenbroick-Grüter ſ. Grüter
Dieskau
Dincklage
Ditfurth
Dlauhowesky von Langendorff
Dobeneck
Dobrzenski von Dobrzenitz
Dörnberg
Donop, 1854—66 (ſ. Taſchenb. der Adeligen Häuſer [Uradel])
Dorth
†Drachenfels, 1855—63
Droſte
Droſte zu Hülshoff
Dubsky von Trebomislyc, 1920
Dücker (Dückher)
Dyherrn
Eberſtein (Eller-Eberſtein)
Ebner von Eſchenbach (in Bayern)
Eerde
Egkh und Hungersbach, 1904
Egloffſtein
Eichendorff
Eickſtedt
Eller-Eberſtein ſ. Eberſtein
Ellrichshauſen
Elmendorff
Elz-Rübenach
Elverfeldt (Elverfeldt gen. von Beverförde-Werries
Ende
Enzberg
Erffa
†Eſch, 1859—71
Eſebeck
Eſtorff, 1860—66 (ſ. Taſchenb. der Adeligen Häuſer [Uradel])
Eyb
Eynatten
Falkenſtein (Breisgau), 1920
Falkenſtein (Franken)

Fechenbach
Feilitzsch
Fircks
Flotow
Frankenberg-Proschlitz, 1857—73 (s. Taschenb. der Adel. Häuser [Uradel])
Franckenstein
Fraunberg
† Fraunhofen, 1853—78
Frentz s. Raitz v. F.
Freudenberg, 1920
Freyberg
Freytag s. Frydag
Fridagh s. Frydag
Friesen (Friesen-Miltitz)
Frydag (Freytag, Fridagh)
Fuchs von Bimbach und Dornheim
Fürstenberg
Gablenz (G.-Thürheim, G.-Eskeles)
† Gaffron-Kunern*, 1855—1900
Gagern
Gans zu Putlitz
Gaugreben
Gayling von Altheim
Gebsattel
Gemmingen
Gemmingen von Massenbach s. Massen-
Gersdorff [bach
Geuder
Geusau
Gilsa
Glaubitz und Altengabel
Gleichen gen. von Rußwurm
Goeler von Ravensburg
Gohren
Goldstein von Berge, 1896
von der Goltz (von der Goltz-Domhardt)
Goumoëns (Gumoëns)
Graes, 1920
Graevenitz, 1916
Gravenreuth
† Greiffenklau zu Vollrads, 1855—1910
Grießenbeck von Grießenbach
Grimschitz, 1902
Groß von Trockau
Grote (Grote zu Schauen)
Grotthuß (Grotthusen)
(Diepenbroik-) Grüter
Gudenau s. Vorst v. G.
Gültlingen (Gültlingen-Schlepegrell)
Günderrode (Günderrode gen. v. Kell-
Gumoëns s. Goumoëns [ner
Gumppenberg
Guttenberg (In Bayern)
Hacke
Hadeln
Hagen
† vom Hagen 1910—22
von dem Hagen
Hake
Haller von Hallerstein
Hammerstein
Hanstein (Hanstein-Knorr)
Hardenberg
Harff
† Harsch von Almendingen, 1857—82
Hasselholdt-Stockheim s. Stockheim
Hausen
Harthausen (Harthausen-Carnitz)
Hayden von und zu Dorff
Hayn
Heddesdorff, 1856
Hellborff
† Hertefeld, 1856—67
Heßberg
† Heußlein v. Eussenheim, 1858—1908
von der Heyden-Rynsch
von der Heydte
Heyking, 1859—60 (s. Taschenb. der Adeligen Häuser [Uradel])

Hirschberg
von Hohe Freiherren von Gelting*
Hohenberg
Hövel
Hofer von Lobenstein
†Hohberg und Buchwaldt, 1868—1910
Hohenbühel gen. Heufler zu Rasen
Hoiningen gen. Huene
vom Holtz
Holzschuher
Horneck von Hornberg, 1867
Horneck von Weinheim (Sturmfeder-Hornstein [Horneck)
von der Horst
Hoverbeck (Hoverbeck gen. v. Schoenaich)
Hülleßem s. Meerscheidt-H.
Huene s. Hoiningen gen. H.
Hundt und Alten-Grottkau
Hunolstein s. Vogt v. H.
Hutten zum Stolzenberg
†Imbsen, 1853—92
Imhof (Imhoff, Im Hof)
Imsland, 1920
Ingenhaeff
Innhausen und Knyphausen
Issendorff
Jeetze
Kageneck
Kager von Stampach
Kaltenborn und Stachau, 1864
Kanne
Karwinsky von Karwin, 1920
Kechler von Schwandorf
Keller von Schleitheim
Kerckerinck zur Borg, 1920
Kessel und Zeutsch*
Ketelhodt
von der Kettenburg
Kettler (Ketteler)
Keyserlingk
Kittlitz, 1857—1910 (s. Taschenb. der
Kleist [Adeligen Häuser [Uradel])
Kloch, 1920
Klopmann, 1861
von dem Knesebeck-Milendonck
Kniestedt
Knigge
Knobelsdorff
Knobloch von Hausen-Aubier*
Knöringen
Knyphausen s. Innhausen und K.
Kochtitzky, 1920
Köckritz*
Könitz
Koenneritz
Korff (Schmysingk gen. v. K.)
Kottwitz
Kotz von Dobř (Dobrsch)
Krane
Kreß von Kreßenstein
Krosigk, 1858—60 (s. Taschenb. der
Adeligen Häuser [Uradel])
Künsberg (Künßberg)
von der Lancken-Wakenitz
(Breiten-) Landenberg
Landsberg-Velen
†Langenau, 1855—1904
Langwerth von Simmern, 1855—1910
(s. Taschenb. d. Adel. Häuser[Uradel])
Larisch und Groß-Nimsdorff (s)
Laßberg
Ledebur
Leonrod
Leoprechting
Lepel
Leutrum von Ertingen
Levetzow
Lichtenberg (in Thüringen)
Liebenstein
Lindenfels

†Linsingen, 1856—1906
Linstow
von der Lippe
Lobkowitz
Lochner von Hüttenbach
Loë, 1920
Löhneysen
Löw von und zu Steinfurth
Lüdinghausen gen. Wolff
Lüninck
Lüttichau
Lüttwitz
Lützelburg
Lützerode, 1920
Lützow (Lützow gen. von Dorgelo)
Malowetz von Malowitz und Kosoř
Malsen (Malsen-Ponickau; Malsen-
Maltzan und Maltzahn [Waldkirch)
Mandelsloh
Man(n)dorff, 1896
Mannsbach (Mansbach), 1854—86 (s. Taschenb. der Adel. Häuser [Uradel])
Marenholtz
Marschalck von Bachtenbrock
Marschall (von Altengottern)
Marschall von Bieberstein
Marschall gen. Greiff [bach)
Massenbach (Gemmingen von Massen-
Mauchenheim gen. Bechtolsheim
Medem
Meerscheidt-Hüllessem
Mengersen
Mentzingen
Merode
Metternich s. Wolff
Miltitz
†Minckwitz v. Minckwitzburg, 1857—62
Minnigerode
Mirbach
Mladota von Solopisk
Moltke
Mont-Leuenberg, 1914
Mosbach gen. Breidenbach
Müffling, sonst Weiß gen.
Müllenheim-Rechberg
Münchhausen
Münster
Nagel (Nagell)
Nauendorf
Nesselrode-Hugenpoët
Neuenstein
Neukirchen gen. von Nyvenheim
Nordeck zur Rabenau
Normann
Nostitz
Notthafft von Weißenstein
Nyvenheim s. Neukirchen gen. v. N.
Oberkirch, 1904
Obernitz, 1857—63 (s. Taschenb. der Oer [Adel. Häuser [Uradel])
Oeynhausen
Oldershausen
Ompteda
Oppen von Huldenberg*
von der Osten
von der Osten gen. Sacken (von der Osten-Sacken und von Rhein)
†Otterstedt, 1860—86
Ow
Padtberg, 1863—68 (s. Taschenb. der Adeligen Häuser [Uradel])
Pappenheim, 1857—60 (s. Taschenb. der Adeligen Häuser [Uradel], Rabe von Pappenheim)
Pelden gen. Cloudt, 1916
Pelkhoven-Hohenbuchbach auf Teysing
Pentz
Perfall
Pergler von Perglas
Pfetten

Phull
Plato
Plettenberg (Bodelschwingh-Plettenberg)
Plotho
Podewils (Podewils-Dürnitz)
Podstatzky-Prussinowitz und Thonfern
Poellnitz (Pölnitz)
Poißl
Ponickau
Prandh
Prittwitz und Gaffron, 1904
Putlitz s. Gans zu P.
Puttkamer
Quadt-Wykradt-Hüchtenbruck
Rabenau s. Nordeck zur R.
Racknitz
Raesfeldt
† Raet, 1858—1912
Raitz von Frentz
Rau von und zu Holzhausen, 1862—69 (s. Taschenb. d. Adel. Häuser [Uradel])
Rauber von Plankenstein und Karlstetten, 1906
von der Recke (v. d. Recke v. d. Horst)
Reden
Redwitz
Reibnitz
Reinach
Reinsperg
Reischach
Reiswitz (Reißwitz) und Kaderzin
Reitzenstein
zu Rhein
Rheinbaben
Riederer von Paar
Riedesel zu Eisenbach (Riedesel)
Riedheim
Rinck von Baldenstein
Ripperda
Ritter zu Groenesteyn (Gruenstein)
Rochow, 1859—1904 (s. Taschenb. der
Roeder (Röder) [Adel. Häuser [Uradel])
Röder von Diersburg (i. Baden)
Rössing
Roggenbach
Rolshausen
Romberg
Rosen, 1898
Rosen (a. d. H. Hoch-Rosen)
Rost, 1920
Rotberg
Rotenhan
Roth von Schreckenstein, 1920
Rothkirch
Rüdt von Collenberg
Rüxleben
† Rzikowsky von Dobrzicz, 1849—1902
Sahlhausen
Salis
Salza und Lichtenau
Saß
Sazenhofen
Schade
Schauenburg
Schaumberg
Schauroth
Schele
Schenck zu Schweinsberg s. Schenk
Schenk von Geyern [(Schenck) zu S.
Schenk von Schmittburg s. Schmidburg
Schenk (Schenck) zu Schweinsberg
Schenk von Stauffenberg
von Schenk zu Tautenburg
Schilling von Cannstatt
Schirndinger von Schirnding
Schleinitz
Schleitheim s. Keller v. S.
Schlotheim
Schmertzing, 1920
Schmidburg (Schenk von Schmittburg)

Schmysing gen. von Korff s. Korff
Schnehen
Schönaich s. Hoverbeck gen. v. S.
Schönau
Schönau-Wehr [berg)
Schönberg (Schönberg-Roth-Schön-
† Schönberg von Bibran und Modlau, 1862—83
Schönprunn, 1920
Schoeppingk, 1860
Schorlemer
Schott von Schottenstein
Schreckenstein s. Roth v. S.
Schütz zu Holzhausen
Schütz zu Holzhausen gen. v. Bechtolsheim s. Mauchenheim
† Schulenburg, 1865—1902
Schwarzenberg und Hohenlansberg
Schwerin
Sebottendorf von der Rose, 1920
Seckendorff
Seebach
Seherr-Thoß
Seidlitz s. Seydlitz
Senfft von Pilsach
Seydlitz (Seidlitz)
Seyffertitz
Sierstorpff-Cramm s. Cramm
Skal und Groß-Ellguth (Sobeck, Skal u.
Skrbensky von Hristie [Kornitz)
Sobeck
Sobeck-Skal und Kornitz s. Skal
Speßhardt
Speth
Spiegel
Spies von Büllesheim
Stadl, 1902
Stain (Stain zum Rechtenstein)
Stampach s. Kager v. St.
Staudach
Stauffenberg s. Schenk v. S.
Stein zum Altenstein, 1902
Stein (a. d. H. Lausnitz)
Stein-Liebenstein zu Barchfeld
† Stein zu Nassau, 1855—63
Stein zu Nord- und Ostheim
Steinling zu Boden und Stamling
Sternenfels
Stetten
† Stiebar auf Buttenheim, 1861—96
Stillfried und Rathenitz (Rattonitz)
(Hasselholdt-)Stockheim, 1904
Stockhorner von Starein, 1920
Stosch
Stotzingen
Strachwitz
Stralendorff
† Streitt v. Immendingen, 1855—59.
Stromer von Reichenbach
Stürzelsheim s. Bellersheim [1902
† Sturmfeder v. Oppenweiler, 1848—
Sturmfeder-Horneck s. Horneck von
Syberg zu Sümmern [Weinheim
Talatzko von Gestiticz, 1902
von und zu der Tann
Taube, 1920
Tettau
Teuffenbach zu Tieffenbach u. Maßwegg
Thannhausen
Thavonat
Thermo
Thienen-Adlerflycht
Thüna
Thüngen
Thumb von Neuburg
Trauttenberg
von der Trenck gen. von Königsegg,
Treusch s. Buttlar [1920
Troschke
† Trotha, 1869—1920

Trott, 1914
Truchseß von Wetzhausen
von Trützschler Freiherren zum Falken-
Tschammer [stein
Tschirschky-Reichel, 1858—62 (s. Ta-
schenb. der Adeligen Häuser [Uradel])
Tucher von Simmelsdorf
Twickel
Uchtritz
Ungern-Sternberg
Unruh
† Unruhe-Bomst*, 1857—1904
Uslar-Gleichen
Veltheim, 1854—64 (s. Taschenb. der
Adeligen Häuser [Uradel])
Venningen (Venningen gen. Ullner v.
Vietinghoff s. Vittinghoff [Diepurg)
Vincke
Vittinghoff (Vietinghoff)
Voelberndorff und Waradein
Vogelsang
Vogt von Hunolstein (Hunoltstein)
Vorst v. Gudenau, 1848-87 (s. Taschenb.
der Gräfl. Häuser, Mirbach-Harff)
Wackerbarth gen. von Bomsdorff
Waldbott von Bassenheim
Waldenfels
Waldner von Freundstein (s. Taschenb.
der Gräfl. Häuser)
Wallbrunn
Wambolt von Umstadt [1848—94
† Wanczura von Rzehnitz-Brachfeld,
Wangen zu Geroldseck am Wasichen,
Wangenheim [1920
Warlich von Bubna, 1920
Warsberg
Watzdorff
Wechmar
Weichs
von und zu Weiler
Weißenbach
Weitershausen
Welden
Wendt
† Wenge-Wulffen, 1900—22
von der Wense
Werfebe
Werthern
Westerholt-Hackfort
† Westernach, 1848—1904
Wiedersperger von Wiedersperg
† Wildungen, 1862—64
Wintershofen zu Drachenburg, 1863
Wintzingerode (Wintzingerode-Knorr)
Wittenhorst-Sonsfeld
Witzleben, 1856—58 (s. Taschenb. der
Adeligen Häuser [Uradel])
Woellwarth-Lauterburg
Wogkowsky von Wogkow
Wolff s. Lüdinghausen gen. W.
Wolff von Gudenberg
Wolff gen. Metternich
Wolfskeel von Reichenberg
Wrangel
Wrede
Würtzburg
Wulffen, 1920
Zandt
Zedlitz
Zedtwitz
Zehmen
Ziegesar
Zobel zu (von) Giebelstadt (zu Darstadt)
Zorn
† Zornberg von Gallwitz, 1859—66
Zündt Freiherren von Kenzingen
zu Rhein s. Rhein
Zuylen van Nyevelt

Freiherrliche Häuser

(Ungerader Jahrgang: Alter Adel und Briefadel) nach alphabetischer Ordnung.

Bei den mit § bezeichneten Geschlechtern ist den Mitgliedern österreichischer oder tschechoslowakischer Staatsangehörigkeit durch österr. Gesetz vom 3. April 1919 bzw. tschechoslow. Gesetz vom 10. Dez. 1918 die Führung von Adelsbezeichnungen untersagt.

Abele von und zu Lilienberg §, 1921. **Accurti von Königsfels**, 1915. † **Adelstein**, 1848—1913. † **Adlersburg**, s. Schwabel von Adlersburg. **Aehrenthal**, s. Lexa von Aehrenthal.

Aichelburg (Aichelburg-Labia) §.

Katholisch. — Belehnung mit der Pfschaft Aichelburg im Gailtale d. d. **Augsburg 8. Sept. 1500 (für Christoph Viertaller), desgl.** mit **Adelsbestätigung d. d. Innsbruck 4. Juni** 1507 (vom Kaiser Maximilian I., für denselben), Reichsfrhr. und erbländ.-österr. Frhr. mit „Herr auf **Bodenhof und Greiffenstain**“ **d. d. Wien 12. Febr. 1627** (für Georg Christoph von und zu Aichelburg, Verordneten der Kärntner Stände, Landeshptmannschaftsverw. in Klagenfurt); Ausdehnung desselben 8. Okt. 1655 (auf das Gesamtgeschlecht). — **Besitz** (seit 1500, ehem. Ritterlehen, jetzt teilw. Allod): Die Pfschaft Aichelburg mit Bodenhof, Bichlhof, Greifenstein und Zossenegg im Gailtale, Bez. Hermagor, Kärnten. — Die Stammväter der drei Linien waren Brüder. — W. (1627): Geo. mit gesp. Herzschild, darin rechts in G. ein nackter Mohr, in der rechten einen g. Zweig mit 3 Eicheln haltend; links von Schw. und G. 4mal gesp. 1 und 4 gesp., rechts in G. ein linksgewendeter schw. Greif, links in R. 2 s. Rauten nebeneinander zw. 2 s. Schräglinksbalken; 2 und 3 in S. eine r. Zinnenmauer mit bedachtem r. Turm und Tor. 3 gekr. H. mit rechts r.-s., links schw.-g. Decken. Auf dem rechten ein gekr. schw. Adler zw. 2 Büffelhörnern, das rechte von R. und S. get. und in der Mündung mit 3 r., s., r. Federn besteckt, das linke von G. und Schw. get. und mit 3 schw., g., schw. Federn besteckt.; auf dem mittl. H. der Mohr wachs.; auf dem linken der r. Turm zw. offenem, mit der Mauer bel. s. Flug. — Erste Aufn. und geschichtl. Notiz im Jahrg. 1855, S. 6. Vgl. auch den gleichnamigen Artikel im Taschenbuch der Gräfl. Häuser.

I. Linie (Bodenhof).

Stammvater: Hans Martin.

† Johann Freiherr von und zu Aichelburg, Herr zu Bodenhof und Greiffenstain, * Bodenhof 2. März 1771, † Klagenfurt 14. Febr. 1844, K. K.

Km. und Appell.-Ger.-Rat; ⚔ I) Laibach 4. Mai 1795 mit Josephe Rüdt, * . . 2. Jan. 1776, † . . 10. März 1806; II) St. Stefan a. d. G. . . mit Therese Freiin von Aichelburg, * Greifenstein 9. April 1780, † Bodenhof 13. Febr. 1840, StkrD.

Söhne: a) 1r Ehe: 1. † Adolf, * Bodenhof 2. Juli 1796, † Klagenfurt 6. Mai 1858, Kärtner. ständ. Kanzleidirektor; ⚔ St. Peter im Holz 18. Okt. 1842 mit Emma Edle von und zu Litzelhofen, * Litzelhof 17. Dez. 1809, † Klagenfurt 4. Dez. 1893.

Töchter: 1) Wilhelmine, * Klagenfurt 6. Okt. 1843; ⚔ Klausenburg 14. Sept. 1867 mit Georg Frhrn von Waldstätten, † Klagenfurt 15. Okt. 1881, K. u. K. Gen.-Major a. D. [Klagenfurt.]

2) Stephanie, * Klagenfurt 23. August 1849, Kärntner Stiftsd. [Klagenfurt.]

3. † Ernst, * Bodenhof 29. Nov. 1802, † Klagenfurt 13. Okt. 1876, K. K. Hofrat a. D.; ⚔ Kanzlano 7. Febr. 1842 mit Therese Gfin Strassoldo, * Görz 1. Mai 1819, † Klagenfurt 21. Febr. 1880.

Tochter: Hedwig, * . . 17. Jan. 1844; ⚔ Klagenfurt 27. Nov. 1876 mit Albin Ritter von Gröller, † Klagenfurt 28. März 1890, K. u. K. Gen.-Major i. R. [Klagenfurt.]

— b) 2r Ehe: 3. † Arnold Wolf, * Bodenhof 12. Juli 1817, † Klagenfurt 25. Mai 1879, Herr auf Bodenhof und Waldendorf, Dr. med., K. K. Bez.-Arzt; ⚔ I) Klagenfurt 12. Febr. 1852 mit Leopoldine von Gröller, * Adria 7. Dez. 1825, † St. Leonhard 21. Sept. 1856; II) St. Martin 29. Mai 1865 mit Anna verw. Faulhaber, geb. Edlen von und zu Litzelhofen, * St. Martin bei Villach 1. Aug. 1823, † Klagenfurt 14. März 1905.

Söhne 1r Ehe erhielten als Adoptivsöhne ihrer Tante, der unvermählten Fanny Gfin Labia, † Klagenfurt 1. Juni 1901 (Tochter des † Franz Gfn Labia, K. K. Fm., GMaj., Oberstlhofm. rc., und der † Therese geb. Gfin Hadik und Futak, K. u. K. PD. und StkrD.), Herrin auf Ehrenthal und Tigring, Kärnten, Lendinara und Postioma im Venezianischen, die österr. Namen- und Wappenvereinigung mit denen der Gfn Labia d. d. 22. März 1884. — W. (Labia): In B. ein gekr. g. Adler. Auf dem H. mit b.-g. Decke der Adler. Der Labiasche Schild wird links vom Aichelburgschen Mittelschild und der Labiasche H. als 3. H. geführt]: 1) Leopold Anton Freiherr von und zu Aichelburg-Labia, Herr auf Bodenhof und Greiffenstain, * Klagenfurt 3. April 1853, Herr auf Aichelburg mit Bodenhof und Ehrental, Kärnten, vorm. K. u. K. Km., GMaj und letzter Obelhptm. in Kärnten, ehem. OKmdt der Kärntner freiw. Schützen, EMr des souv. Malt.-RrD. [Ehrenthal.]

2) Franz Paul Dionys Freiherr von und zu Aichelburg-Labia, Herr auf Bodenhof und Greiffenstain, * Klagenfurt 8. April 1856, Mitbes. von Aichelburg mit Bodenhof, vorm. K. u. K. Fm., Hofrat i. R., EMr des souv. Malt.-RrD.; ⚔ Agram 26. Sept. 1882 mit — Johanna Freiin Rauch von Nyék, * Luznica, Kroatien, 26. Sept. 1858, StkrD. [Schloß Bodenhof und Klagenfurt.]

Tochter: Franziska (Fanny) Ulrika Johanna Maria Leopoldina Antonia, * Brünn 26. Aug. 1883; ⚔ Linz 15. Sept. 1908 mit Paul Gfn Scapinelli von Léquigno, Min.-Rat im Bundesmin. für Unterricht, Zentraldir. der Staatsversich.-Anstalten. [Wien VII, Döblergasse 4.]

II. Linie (Zossenegg).

Stammvater: Christoph Seyfried.

1. Ast.

Im Mannesstamme erloschen.

† Lothar Freiherr von und zu Aichelburg, Herr zu Potenhof und Greiffenstain, * Laibach 9. Febr. 1837, † Wien 22. April 1885, K. u. K. Hptm. a. D.; ⚔ Weißkirchen 11. Sept. 1871 mit Irma Gfin Haller von Haller-

stein, * Budapest 7. Dez. 1819, † Wien 16. Jan. 1922 (wiederverm. St. Stefan a. d. G. 13. Aug. 1888 mit Eduard von Otschenaschek, K. u. K. Gen.-Major i. R.).

Kinder: 1. † Egon Berthold Franz, * Weißkirchen 22. Juni 1872, † Wien 15. März 1918, K. K. Staatsbahn-Beamter und Olt. i. R.; ✕ Wien 11. Febr. 1907 mit — Anny Garn, * Znaim 3. Juni 1876 (wiederverm. . . 22. Sept. 1919 mit Theodor Frhrn von und zu Aichelburg, s. 2. Ast [St. Stefan]).

2. Karla Raphaela, * Schäßburg 23. Sept. 1874; ✕ . . mit Oskar von Link, † (gefallen bei) Lemberg im Sept. 1914, K. K. Hptm. im Ldw.-Inf.-Rgt Nr. 26. [Graz.]

3. † Franz Lothar Gustav, * Schäßburg 5. Jan. 1878, † (gefallen bei) Iwanie, Bez. Zaleszczyeki, OGal., 15. Juli 1915, Revident im K. K. Eisenbahnmin., K. u. K. Lt. der Ref. des Inf.-Rgts Nr. 7 (seine Braut Elsa Gabriele Josefa [Elga] Edle von Emperger, * Lyon 9. Jan. 1890, Mitgl. der österr. Staatskommission für Kriegsgef.- und Zivilinterniertenangelegenheiten, führt laut Erlaß des österr. Staatsamts des Innern vom 12. Jan. 1920 den Titel Frau und den Namen Aichelburg-Emperger [Wien I, Dominikanerbastei 4]).

2. Ast.

† Joseph Freiherr von und zu Aichelburg, Herr zu Potenhof und Greiffenstain, * St. Stefan 10. Aug. 1779, † das. 22. Jan. 1848; ✕ Klagenfurt 14. Juni 1808 mit Maria Edle von Rainer zu Haarbach, * Klagenfurt 15. Jan. 1785, † das. 1. Jan. 1859.

Söhne: 1. † Joseph Aloys, * St. Stefan 12. April 1809, † Villach 2. Okt. 1851, K. K. Bez.-Kommissär; ✕ Villach 4. Okt. 1847 mit Johanna Habtmann, * Klagenfurt 21. Mai 1827, † das. 18. Nov. 1910.

Sohn: Siegfried Joseph Franz, * Villach 21. Jan. 1849, K. K. Ldesger.-Rat a. D.; ✕ Teplitz 26. Okt. 1889 mit — Henriette Volkmar, * Saaz 6. Juli 1853. [Klagenfurt.]

Sohn: Hans Leopold, * Ober-Vellach 17. Aug. 1890, österr. Ldesreg.-Sekr., K. u. K. Lt. der Ref. a. D. [Mistelbach, NOsterr.]

2. † Theodor, * St. Stefan . . 1812, † das. 10. März 1889; ✕ St. Stefan 30. Juni 1862 mit Therese Jaritz, * . . 29. Sept. 1837, † St. Stefan a. d. Gail, Kärnten, 18. Okt. 1918.

Kinder: 1) Anna Auguste, * St. Stefan 16. Juli 1863; ✕ Stuttgart 16. Febr. 1897 mit Julius von Anfion, K. K. Obersten der Ldw. i. R. [Wien.]

2) Gustav Joseph, * St. Stefan 16. März 1865, K. u. K. Oberstlt. i. R.; ✕ Jaskovo 16. Sept. 1899 mit — Stephanie Slavomira Alexandra Maria Edle Bunyevacz von Jaskovo, * Jaskovo, Kroatien, 7. Dez. 1878. [Innsbruck.]

3) Theodor August Hermann, * St. Stefan 20. Juni 1869, Guts- und Bergwerksbes. in St. Stefan; ✕ I) Friesach 9. Sept. 1912 mit Anna Edle von Dietrich, * . ., † Einöd bei Förolach 4. Dez. 1918; II) . . 22. Sept. 1919 mit — Anny verw. (Egon, s. 1. Ast) Freifrau von und zu Aichelburg, geb. Garn, * Znaim 3. Juni 1876. [St. Stefan.]

Kinder 1r Ehe: (1) Lydia, * Klagenfurt 30. Juni 1913.

(2) Joseph Wolfgang, * Klagenfurt 13. Febr. 1918.

4) Therese, * . . 4. Mai 1873; ✕ St. Stefan 6. Juni 1895 mit Max Pauschitz, † Graz 5. März 1910, K. K. Ldesger.-Rat und Bez.-Ger.-Vorst. [St. Stefan a. d. G., Kärnten.]

3. † Daniel, * St. Stefan 23. Juli 1821, † Villach 2. Dez. 1888, Herr auf Greifenstein; ✕ Wien 15. Jan. 1866 mit — Bertha Troll, * Wien 8. Jan. 1844. [Villach.]

Söhne: 1) Joseph Emil [führt durch Dekret der kärntn. Ldesreg. vom . . den Namen Aichelburg-Zoffenegg], * Villach 9. Aug. 1869, Herr auf Greifenstein, Kärnten, Mitbes. von Viktring, Großindustrieller 2c., vorm. K. K. Lt. i. d.

E. des Ldw.-Ul.-Rgts Nr. 5; ✕ München 9. Nov. 1903 mit — Camilla Gfin von Seyssel d'Aix, * Geiselgasteig bei München 2. Aug. 1883, ED. des bayer. Theresien-O. [Schloß Viktring bei Klagenfurt, Kärnten.]

Tochter: Irmingard Bertha Olga Ottilie, * Viktring 25. Aug. 1920.

2) Ferdinand, * Villach 29. März 1871, vorm. K. K. Olt. i. d. E. des Ldw.-Ul.-Rgts Nr. 4. [Villach.]

3) Otto Hans Maria [führt durch Dekret der kärntn. Lbesreg. vom . . den Namen Aichelburg-Zosseneggl, * Villach 17. Okt. 1881, Dr. jur., Bez.-Hptm. a. D., vorm. K. u. K. Rittm. der Res. des Ul.-Rgts Nr. 3 [Wien und Viktring]; ✕ Wien 10. Febr. 1913 mit Natalie Josepha Friederike Irene Edle Gorup von Slavinjski, * Fiume 22. Jan. 1890 (gesch. . . 1919 [Wien]).

III. Linie (Bichlhof).

Stammvater: Wolf Ferdinand.

1. Ast.

Im Mannesstamme erloschen.

† Joseph Freiherr von und zu Aichelburg, Herr auf Potenhof und Greiffenstain, * . . 27. Nov. 1786, † . . 14. Juli 1823, K. K. Hptm. im 26. Inf.-Rgt; ✕ . . 31. März 1811 mit Anna von Prestarini, * . . 30. Juni 1783, † . . 19. Sept. 1839.

Sohn: † Ferdinand Gustav, * Klagenfurt 30. Nov. 1815, † Hahnhof 8. April 1881, Herr des Hahnhofes bei Graz, K. u. K. Hptm. a. D.; ✕ I) . . 30. Okt. 1843 mit Franziska Edle von Werner, * Graz 4. Juni 1826, † Venedig 5. März 1848; II) Waasen bei Leoben 7. Juli 1850 mit — Walpurga Maria Rosa Johanna Ampach von Grienfelden, * Salzburg 5. April 1831. [Graz.]

Kinder: a) 1r Ehe: 1) Alexander Karl, * Graz 18. März 1844, Gutsbes. in Hermannstadt, Siebenbürgen, K. u. K. Lt. a. D., vorm. Mitglied des Herrenh. des österr. Reichsrats; ✕ I) Graz 19. Febr. 1864 mit Ferdinandine Veigl von Kriegslohn, * Wien 19. Sept. 1845, † Graz 6. Jan. 1902 (gesch.); II) Schäßburg 9. April 1875 mit — Hemma Cäcilia Schöffmann, * Villach 22. Nov. 1847.

Kinder: a) 1r Ehe: (1) Ferdinandine Marie, * Graz 15. Aug. 1869; ✕ daf. 10. Febr. 1886 mit Augustin von Rochel, K. u. K. FML. i. R. [Wien VI, Girardigasse 3.]

(2) Joseph Karl, * Graz 16. Juli 1871, K. u. K. Oberst i. R.; ✕ Liebenstein 24. Okt. 1897 mit — Elise Gfin von Zedtwitz, * Liebenstein bei Eger 23. Aug. 1876. [Wien VI, Girardigasse 3.]

Tochter: Mathilde Ferdinandine Marie, * Olmütz 1. Jan. 1902.

— b) 2r Ehe: (3) Arnold Hugo, * Schäßburg 5. Okt. 1879, vorm. K. u. K. Linienschiffslt.; ✕ Pola 3. Jan. 1911 mit — Elisabeth Clotilde Haller von Hilib, * . . . [Bukarest.]

Sohn: Wolf Karl Adalbert, * Pola 3. Jan. 1912.

(4) Adrienne Marie, * Schäßburg 21. Jan. 1883; ✕ . . 28. Dez. 1901 mit Dr. jur. Pompejus Miksa, ungar. Gerichtsrat. [Hermannstadt.]
— b) 2r Ehe: 2) Walpurga, * Graz 28. März 1851; ✕ daf. 20. Aug. 1877 mit Dr. phil. Iwan von Quiquerez, a. o. ö. Prof. der deutschen Sprache und Literatur an der Univ. Agram.
3) Franziska, * . . 7. Aug. 1862; ✕ Graz 23. Sept. 1876 mit Emil Rogulya. [. . .]
4) † Adolf Ferdinand Karl, * Graz 28. Okt. 1858, † . . 26. Aug. 1919; ✕ Laibach 29. Okt. 1883 mit — Gabrielle Auguſta Piskar, * Rudolfswerth 27. März 1862. [Bichlhof.]
Kinder: (1) Achilles Ferdinand Otto, * Bichlhof 13. Okt. 1884. [Kreuzen, Kärnten.]
(2) Rosa Walpurga, * Bichlhof 23. Nov. 1885.
(3) Kuno Hermann, * Bichlhof 25. Juni 1889. [Bichlhof.]
(4) Alexander Gabriel Franz, * Bichlhof 21. Mai 1895. [Bichlhof.]

Aichen-Mitis, 1917. Airoldi, 1915. Aix, ſ. Ayx.

Albedyhll.

Evangeliſch. — Schwediſcher Uradel, der im XIV. Jahrhundert auftritt und mit Johann Albedyl, 1470, Herrn auf Saara und Neſen in Livland, die Stammreihe beginnt. — Stwed. Frhr. d. d. Stockholm 2. März 1720 (für Chriſter Henrik Albedyl, Kgl. ſchwed. Gen.-Major). — W. (1720): In B. ein ſchrar. liegender, geſtümmelter g. Baumſtamm, begl. oben von einem ſ. Stern, unten von einem ſ. Halbmond. Frhrnkr., aus der ein Ritter mit Schwert in der Rechten hervorwächſt, und 2 H. mit b.-g.-ſ. Decken. Auf dem rechten ein nat. Pfauenwedel; auf dem linken ein querliegender, geſtümmelter Baumaſt mit 3 aufgez. Lorbeerblättern. Schildhalter: Rechts ein widerſehender ſ. Wolf, links ein widerſehender ſchw. Stier. — Erſte Aufn. 1899. (Abſtammung und Geſamtgeſchlecht ſ. Handbuch des Preußiſchen Adels, Bd. II, S 1.)

† Chriſter Guſtaf Karl Louis Konrad Freiherr von Albedyhll, * Poſen 4. Febr. 1823, † Karlsbad 21. April 1891, Herr auf Karnitten, OPr., Kgl. preuß. Lt. a. D., KMr des Joh.-O.; ✕ Lugowen 2. Nov. 1852 mit Pauline Cäcilie Karoline Emilie von Below, * Lugowen 21. Mai 1835, † Königsberg i. Pr. . . Jan. 1916.

Söhne: 1. † Chriſter Henric Guſtav Karl Richard, * Karnitten 14. Juni 1861, † Wiesbaden 25. März 1916, Herr auf Karnitten, Kr. Mohrungen, Kgl. preuß. Rittm. der Reſ. a. D., EMr des Joh.-O.; ✕ Berlin 15. Jan. 1904 mit — Eliſabeth Marie Margarete von Roehl, * Straßburg i. E. 23. Dez. 1877. [Karnitten bei Liebmühl.]
Tochter: Chriſta Eliſabeth Paula Margarethe. * Karnitten 14. Jan. 1905.
2. Chriſter Karl Konrad Richard, * Karnitten 6. Febr. 1870, Herr auf Nieder-Gorpe (275 ha), Kr. Sagan, Kgl. preuß. Major a. D., EMr des Joh.-O.; ✕ Zezenow 28. Mai 1904 mit — Marie Evelne Wilhelmine Stephanie Eliſabeth Ottonie von Zitzewitz, * Zezenow 30. Okt. 1875 (ſ. Taſchenbuch der Gräfl. Häuſer). [Nieder-Gorpe.]
Adoptivſohn (durch 18. Nov. 1920 erfolgte, 1. Dez. 1920 amtsgerichtl. beſtätigte Adoption): Guſtav Arnold Karl von Manteuffel gen. Zögen, * Rixdorf 2. März 1903 (führt den Namen Freiherr von Albedyhll).

Alber von Glanſtätten §, 1921. † Albertini von Ichtratzheim, 1862—72. † Albini, 1857—85.

Albori §.

Katholisch. — Venetianer Patriziergeschlecht, das zu Anfang des XIX. Jahrhunderts nach Österreich kam. — Österr. Adel d. d. Wien 13. Nov. 1882 (Diplom d. d. Wien 24. Aug. 1893 für Johann Albori); österr. Frhr. durch Übertragung des Frhrnstandes des K. u. K. Gnats und FZM. Frhrn Eugen von Albori (s. B.) auf seinen Bruder Johann von Albori (s. unten) mit Wappenbesserung durch A. H. d. d. Wien 18. April (Diplom d. d. Wien 7. Juli) 1906. — W. (1906): In B. auf g. Schildesfuß 3 g. Bäume. 8 gekr. H. mit b.-g. Decken. Aus dem rechten wächst einw. ein r.-bez. g. Löwe, ein g.-begriffites Schwert schwingend; auf dem mittl. 3. b., g., b. Straußfedern; auf dem linken H. ein geschl., vorn b., mit einem einw.-gek. s. Halbmond bel., hinten g. Flug. Wahlspruch: Fidelitate et assiduitate. — Erste Aufn. 1907. Wegen des erloschenen Hauses (B.) s. Jahrg. 1917, S. 9.

† Johann Baptist Trifon Anton Freiherr von Albori, * Cattaro 11. Juni 1828, † Triest 19. April 1908, Kammerrat und Großindustrieller in Triest; ⚔ Triest 10. Sept. 1859 mit Ida Euphrosyna Anna Hell Edle von Heldenwerth, * Triest 4. Juni 1841, † das. 16. Jan. 1903.

Kinder: 1. † Richard Eugen Martin, * Triest 11. Nov. 1861, † das. 6. Nov. 1919, vorm. K. K. Kommerzialrat; ⚔ Triest 27. Febr. 1890 mit — Ida Henriette Glanzmann, * Triest 30. Dez. 1867. [Reigersberg bei Ilz, Steierm.]

Kinder: 1) Bruno Franz Johann, * Triest 10. Aug. 1891, vorm. K. u. K. Rittm. im Hus.-Rgt 5. [Wien IV, Preßgasse 6.]

2) Nora Helene Elisabeth, * Triest 22. April 1898; ⚔ Reigersberg 6. März 1922 mit Dr. med. Leo von Arbesser-Rastburg. [Graz.]

2. Amalia Elisabeth Karoline, * Triest 10. Juli 1863; ⚔ das. 9. Jan. 1886 mit Dr. jur. Ludwig Thomann Edlem von Montalmar, † .. 18. April 1911, K. K. Ldesreg.-Rat a. D. [Triest.]

3. † Arthur Karl Johann, * Triest 9. Okt. 1869, † Villach 7. Juni 1920; ⚔ Triest 16. Okt. 1899 mit — Maria Luise Josephine Vidich, * Triest 19. März 1879. [Triest.]

Kinder: 1) Aldo Joseph Johann, * Triest 11. Sept. 1900. [Triest.]

2) Ida Johanna Maria, * Triest 17. Jan. 1903.

4. Eduard Eugen Karl, * Triest 23. Juli 1871, K. u. K. Gen.-Major i. R.; ⚔ Schwaz, Tirol, 22. April 1902 mit — Maria Magdalena Antonia von Reinisch zu Haderburg, * Innsbruck 30. Jan. 1876. [Salzburg.]

Tochter: Maria Antonia Ida, * Wien 20. März 1906.

5. Karl Alois Eugen, * Triest 2. Aug. 1874, Großgrundbes. in Desančica bei Sarajevo; ⚔ Triest 15. April 1899 mit Engelhilde Roberta Rosa Eichelter, * Locke bei Trifail 3. Febr. 1875, † Sarajevo 8. Okt. 1908. [Sarajevo.]

Töchter: 1) Helga Amalia Anna, * Livno 17. Febr. 1900.

2) Anna Maria Ida, * Ilidze 9. Febr. 1902; ⚔ Belgrad 14. Dez. 1919 mit Jovo Obradović, Kgl. serb. Rittm. der Res. [Belgrad.]

6. Oskar Ferdinand Johann, * Triest 31. März 1876, österr. Sekr. im Bundesmin. für Handel und Gewerbe. [Wien IV, Frankenberggasse 12.]

7. Guido Eugen Johann, * Triest 7. Aug. 1877, Dr. jur., Finanzsekr. bei der Finanzdirektion in Triest und Okt. i. R.; ⚔ Triest 10. April 1912 mit — Stefanie Dabinovich, * Triest 20. Juni 1892.

Alemann §.

Im Mannesstamme erloschen.

Katholisch. — Altes Magdeburger Stadtgeschlecht, das seit 1281 dort nachweisbar ist und mit Heyne Alemann, 1363—88, Bürgermeister von Magdeburg, die Stammreihe beginnt. — Rittermäßiger Reichsadel und Wappenbestätigung bzw. -besserung d. d. Prag 9. März 1602 (für zwölf Brüder und Vettern Alemann, Johann Martin, Bürgermeister von Magdeburg, Martin, Johann Christoph, Martin, Johann Moritz, Jakob, Moritz, Kaspar,

Ebeling, Abel, Joachim und Heinrich); österr. Frhr. d. d. Wien 10. Jan. 1850 (für Wilhelm, s. unten). — W. (1850): Get.; oben in R. ein auf der Teilungslinie schreitender, zweischw., leopard., r.-bez. s. Löwe; unten in S. 3 (2, 1) querliegende, doppelte schw. Wolfsangeln. Frhrnkr. Auf dem gekr. H. mit rechts r.-s., links sch.-s. Decken der Löwe wachs. Schildhalter: 2 wilde Männer. — Erste Aufn., Beschreibung der älteren Wappen und Näheres über die früheren Standeserhebungen im Jahrg. 1870, S. 5; geschichtl. Notiz und Stammreihe im Jahrg. 1872, S. 5. S. auch Taschenbuch der Adeligen Häuser (Alter Adel und Briefadel), Familienstiftung s. dort (vgl. Denkschrift über die Familie von Alemann, von Hans von Alemann, Magdeburg 1890, Geschichte des Geschlechts von Alemann, zusammengestellt von Dr. Eberhard von Alemann, Wien 1909, und Taschenbuch der Adel. Häuser Österreichs, Wien 1905, Otto Maaß's Söhne).

† Wilhelm Andreas Freiherr von Alemann, * Mediasch 18. Febr. 1797, † Wien 28. Mai 1881, K. u. K. GMat und FZM. a. D., letzter K. K. Mil.-Gouv. von Venedig; ✕ I) . . 1839 mit Josefa Anna Leopoldine Edle von Eisenbach, * . . , † Triest 20. Sept. 1850; II) Venedig 19. Sept. 1859 mit Karoline Theresia Magdalena Deymek, * Neusatz 20. Aug. 1836, † Millstatt, Kärnten, 28. Mai 1917.

Tochter 2r Ehe: 1. Karoline Dorothea Wilhelmine, * Venedig 3. Sept. 1860; ✕ Wien 29. Febr. 1896 mit Ernst Gfn Marschall, vorm. K. u. K. Kämm., Hofrat i. R. [Wien, I. Predigergasse 5.]

2. Felicie Wilhelmine Marie, * Venedig 23. Nov. 1863; ✕ Wien 3. Juni 1889 mit Dr. chem. Maximilian Schürer von Waldheim. [Millstatt, Kärnten.]

Allmayer-Beck §, 1921.

Allnoch von Edelstadt §.

Katholisch. — Österr. Adel mit dem Prädikat „von Edelstadt" d. d. Wien 25. Okt. 1825 (für Franz Allnoch, K. K. Rittm. a. D.); österr. Frhr. d. d. Wien 3. Okt. 1856 (für die Witwe des bei Ofen 21. Mai 1849 gef. Alois Allnoch von Edelstadt, K. K. Obersten und Kommandanten des 23. Inf.-Rgts und seine Kinder). — W. (1856): Get.; oben in R. ein gekrümmter gebarn. Arm, der ein g.-gef. Schwert schräg. zum Streiche schwingt, begl. rechts oben von einem mit den Hörnern links gek. Halbmond; unten in B. auf gr. Boden eine 7zinn. s. Mauer mit offenem Tor. Frhrnkr. Auf dem gekr. H. mit rechts r.-g., links b.-s. Decken 3 r., g., b. Straußfedern. — Erste Aufn. 1860; Näheres über die Standeserhebungen im Jahrg. 1875, S. 3.

† Oswald Freiherr Allnoch von Edelstadt, * Ottakring bei Wien 25. Aug. 1845, † Samobor 18. Aug. 1895; ✕ Samobor 14. Mai 1877 mit — Alexandrine Kiepach von Hasselburg, * Bregana bei Samobor 30. Juli 1859. [Samobor, Kroatien.]

Kinder: 1. Luise Viktoria Antonie, * Samobor 26. April 1880.

2. Viktor Oswald Maximilian, * Samobor 6. März 1886, K. u. K. Hptm. i. R.; ✕ Samobor 5. Mai 1919 mit — Marie Ruiz de Moras, * Bistrac bei Samobor 24. Sept. 1897. [Samobor.]
   Söhne: 1) Viktor Eugen Alexander Emil Maria, * Zagreb 21. Febr. 1920.
   2) Friedrich Marcel Oswald Viktor Maria, * Zagreb 19. März 1921.

3. Kurt Heinrich Albin, * Samobor 23. Juni 1887, K. u. K. Hptm. i. R.; ✕ Zagreb 15. Mai 1912 mit — Ivana von Trnski, * Nova Gradiska 3. April 1895. [Zagreb.]
   Kinder: 1) Maria Magdalena Ivana Gisela Wanda, * Zagreb 25. Juli 1913.
   2) Alexandrine Ivana, * Zagreb 27. April 1915.
   3) Kurt Oswald Karl, * Marburg 9. Aug. 1919.

4. Hedwig Elsa Ottilie, * Samobor 26. Dez. 1888.

Altenburg **, 1921. **Altenburger von Marchenstein und Frauenberg §**, 1921. **Althaus** (in Baden), 1921. **Althaus** (in Coburg-Gotha), 1921. **Ambrus von Velencze §**, 1921.

Amelin de Sainte-Marie §.

Katholisch. — Hzgl. parmesan. Adel und Baron mit dem Prädikat „de Sainte-Marie" d. d. Parma 4. April 1824 (für Nicolaus Amelin, Hzgl. parmes. GRat und Gen.-Intendanten). — W. (1824): Gev.; 1 und 4 in B. ein g. Stern; 2 von G. und Schw. in 5 Reihen je zu 5 Plätzen geschacht; 3 in S. ein b. Schräglinksbalken. Fhrntr. Auf dem gekr. H. mit rechts b.-g., links schw.-g. Decken ein offener get. Flug, dessen 4 Plätze wie der Schild bezeichnet sind. — Erste Aufn. und Näheres über die Standeserhebung im Jahrg. 1886, S. 8.

† **Ludwig Baron Amelin de Sainte-Marie**, * Parma 29. April 1825, † Turin 13. Dez. 1882; ⚔ Haraszti, Ungarn, . . 1847 mit Auguste von Laffert, * Wien 19. Sept. 1829, † das. 23. Nov. 1899.

Söhne: 1. † **Alfred Karl Maria Freiherr Amelin de Sainte-Marie**, * Haraszti 23. Dez. 1848, † Wien 28. Okt. 1906, K. u. K. Rechnungsrat im OHofmeisteramte [österr. Prädikatierung des Freiherrnstandes in der Eigenschaft eines ausländischen Adels d. d. Wien 28. April 1885]; ⚔ Budapest 10. Mai 1870 mit Irma Freiin Majthényi von Kesseleökeö, * Budapest 29. Juli 1847. † Wien 30. Dez. 1920.

Kinder: 1) Karola Maria Augusta, * Budapest 2. Juni 1871 [Graz]; ⚔ Wien 6. Mai 1893 mit Joseph Jármy von Jármi und Szolnok (gesch. . .), ungar. Rittm. der Ldw.

2) Arthur Maria Karl, * Haraszti 15. Febr. 1873; ⚔ Wien 22. April 1898 mit — Olga Steiner, * Wien 1. Mai 1880. [Wien VI, Gumpendorferstr. 9.]

Kinder: (1) Klarisse, * Wien 15. Sept. 1899.

(2) Olga, * Angern a. March 4. Juli 1901; ⚔ Wien 6. Febr. 1921 mit Karl Burian. [Wien.]

(3) Arthur, * Angern a. March 3. Aug. 1902.

3) Klarisse Maria Theresia, * Elefánt 12. Jan. 1879; ⚔ Wien 3. Juni 1901 mit Theophil Andrejewsky. [St. Petersburg.]

2. † **Viktor Maria Wilhelm**, * Haraszti 18. Juni 1850, † Budapest 19. Mai 1906, Kgl. ungar. Sektionsrat im Finanzmin.; ⚔ I) Budapest 21. Juni 1871 mit Hajnalka Beniczky von Benicae und Micsinye, * Terbeléd 11. Okt. 1853, † Budapest 5. Dez. 1892; II) Budapest 29. Juli 1899 mit — Rosa Vas, * . . . [Haraszti.]

Kinder 1r Ehe: 1) † Guido Julius Ludwig, * Puszta Gubacs 5. April 1872, † Arad 8. April 1916, Kgl. ungar. Major des Honv.-Huf.-Rgts Nr. 5; ⚔ Kaschau 14. April 1899 mit — Elise Prihradny von Brezno, * Nagyida 17. Jan. 1874. [. . .]

2) Elsa Maria Helene, * Puszta Gubacs 11. Mai 1874; ⚔ Budapest 17. April 1895 mit Aladár Gosztony von Gosztony und Kövesszaru, Herrn auf Kerekudvar, ungar. Min.-Rat im Min. für Kultus und Unterricht. [Kerekudvar, Post Jászberény, Ungarn.]

Amerongen, s. Taets von Amerongen. **An der Lan zu Hochbrunn §**, 1921. **André**, 1917.

Andreánszky von Liptó-Szent-András.

Katholisch. — Obeungarisches altadel. Geschlecht. — Erneute Verleihung des Prädikats „von Liptó-Szent-András" 1578; österr. Frhr. 13. Juli 1868 (für Alexander) und ungar. Baron 5. Okt. 1875 (für dessen Söhne Stephan und Gabriel). — W.: In B. auf gr. Hügel ein Nest mit einem nat. Pelikan, der seine 4 Jungen mit seinem Blute nährt, überhöht von 3 g. Sternen nebeneinander. Frhrnkr. Auf dem gekr. H. mit rechts b.-s., links b.-g. Decken das Bild des Schildes. Schildhalter: 2 g. Löwen. — Erste Aufn. und Näheres über die Standeserhebungen im Jahrg. 1872, S. 8.

† Alexander Freiherr Andreánszky von Liptó-Szent-András, * . . 7. Mai 1802, † . . 12. Sept. 1873, K. u. K. GRat, Staatsrat und OGer.-Präs.; ⚔ . . 1840 mit Anna Gyurcsány von Moisfalva, * . . 2. Dez. 1810, † . . 23. Juli 1876.

Söhne: 1. † Stephan, * Selmeczbánya 18. April 1843, † Alsó-Petény 1. Dez. 1917, Kgl. ungar. Staatssekr. i. R.; ⚔ Alsó-Petény 24. Juli 1909 mit seiner Schwägerin — Magdalena verw. (Gabriel) Freifrau Andreánszky zc., geb. von Rudnay zc., * . . (s. unten). [Budapest.]

2. † Gabriel, * Wien 23. Juni 1845, † . . 19. Mai 1908; ⚔ Vácz Hartyán 28. April 1892 mit — Magdalena von Rudnay de Rudnó et Divékujfalu, * . . 13. Juli 1866 (wiederverm. Alsó-Petény 24. Juli 1909 mit ihrem Schwager Frhrn Stephan, † Alsó-Petény 1. Dez. 1917 (s. oben [Budapest]).

Kinder: 1) Gabriel, * Alsó-Petény 1. Aug. 1895, vorm. K. u. K. OLt. der Res. des Huf.-Rgts Nr. 2. [Alsó-Petény, Kom. Nograd, Ungarn.]

2) Magdalene, * Budapest 23. Febr. 1897; ⚔ Alsó-Petény 12. Okt. 1921 mit Georg Csernovics von Mácsa. [. . .]

3) Alexander, * Alsó-Petény 10. Juli 1898, Dr. pol., ungar. Fähnr. der Res. des Huf.-Rgts Nr. 1. [Kétbodony.]

Ankershofen, s. Hoffer von Ankershofen. **Apel**, 1901. **Apor zu Altorja**, 1921. **Appel §**, 1921.

Ardenne.

Evangelisch. — Das Geschlecht kam aus Lothringen nach Belgien. — Belgischer Baron (primogen.) d. d. 30. Juni 1857 (für Louis Célestin Prosper d'Ardenne, Kgl. belgischen Gen.-Konsul für das Kgr. Sachsen); belg. Ausdehnung auf seine gesamte Deszendenz d. d. 8. Febr. 1871; preuß. Genehmigung zur Führung des Baronstitels d. d. Berlin 9 Sept. 1873 (für Armand Leon, s. unten). — W.: Unter r Schildesbaupt. bel mit 3 r Merletten, in B. ein g. Sparren, begl. von 3 (2, 1) g. Sporenrädern. Frhrnkr. H. mit b.-g. Decke. Schildhalter: 2 s. Löwen. Wahlspruch: Fidelis regi et patriae. — Erste Aufn. 1893.

† Armand Leon Baron von Ardenne, * Leipzig 26. Aug. 1848, † Berlin-Lichterfelde 20. Mai 1919, Kgl. preuß. Gen.-Lt. z. D.; ⚔ I) Zerben 1. Jan. 1873 mit Elisabeth Edler Herrin und Freiin von Plotho, * Zerben 26. Okt. 1853 (aesch. 1887 [Hochbuch bei Lindau i. B.]); II) Leipzig 4. Mai 1888 mit — Julia Hermine verm. gew. Drimborn, geb. Peters, * Berlin 13. Dez. 1860. [Berlin-Lichterfelde.]

Kinder: a) Ir Ehe: 1. Margot, * Berlin 5. Nov. 1873; ⚔ Darmstadt 25. Sept. 1897 mit Eduard Langsdorff. [Berlin.]

2. Egmont Armand, * Berlin 4. Jan. 1877, Reg.-Rat, Oberstlt. a. D.; ⚔ Hamburg 25. Sept. 1905 mit — Adela Magdalena Mutzenbecher, * Hamburg 21. April 1885. [Berlin S, Hasenheide 61.]

Kinder: 1) Manfred, * Hamburg 20. Jan. 1907.

2) Magdalena, * Hamburg 17. Mai 1909.

3) Egmont Ekkehard Egmont, * Berlin 29. Nov. 1914.
4) Gothilo, * Berlin 5. Nov. 1917.
— b) 2r Ehe: 3. Ellen Dorothea, * Darmstadt 16. Mai 1894 (kath.); ⚔ Berlin 12. März 1914 mit Dietrich von Tiedemann, Ldesrat der Prov. Brandenburg, Kgl. preuß. OLt. der Ref. a. D. [Berlin-Lichterfelde.]

† Arens, 1853—95.

Aretin.

Katholisch. — Bayer. Frhr. und Wappenerneuerung d. d. München 11. April 1769 (vom Kurfürn Maximilian III. Joseph für Johann Bapt. Christoph von Aretin, * Konstantinopel 24. Juni 1706, Sohn Königl. Eltern aus Armenien, lt. Taufschein d. d. Konstantinopel 8. Mai 1710, mit dem auch die Stammreihe beginnt. — abgedr. S. 5 im unten erw. Promemoria —, gewes. kurbayer. Wirkl. Hofkammerrat und Hauptmautner in Ingolstadt); immatrikuliert im Kgr. Bayern bei der Fehrenklasse 1. Okt. 1812. — W. (1769): Gev. mit s. Herzschild, darin auf nat. Wellen ein 3 mastiges Kriegsschiff, begl. rechts oben von einem g. Kometen. 1 und 4 in B. 3 (2, 1) g. Sterne; 2 und 3 in R. auf s. Rosse ein schwertschwingender Geharnischter mit s. Schild an der linken Seite, worauf ein St. Georgskreuz. Königl. Krone und 2 gekr. H. Auf dem rechten mit r.-s. Decke der Geharnischte zw. 2 von G. und B verw. get. Büffelhörnern; auf dem linken H. mit b.-g. Decke der Komet mit abw. gericht. Schweif zw. offenem, von S. und R. verw. get. Flug. — Erste Aufn. und Näheres über die Standeserhebung im Jahrg. 1854, S. 40; Stammreihe und ältere Genealogie s. Jahrg. 1921, S. 17. (S. auch das Promemoria von Dr. Erwein Freiherrn von Aretin. Göttingen, Druck der Dieterichschen Univ.-Buchdruckerei, 1912.)

I. Linie.

Besitz: Das 1909 errichtete vorm. Fideikommiß, bestehend aus Haidenburg mit Aldersbach in Niederbayern (zus. 640 ha) und dem vorm. Kgl. Lehen Neuburg a. d. Kammel in Schwaben (408 ha), und in Verbindung damit bis 1918 erbl. Reichsrat der Krone Bayern.

† Johann Adam Christoph Joseph Freiherr von Aretin, * Ingolstadt 24. Aug. 1769, † Haidenburg 16. Aug. 1822, Herr auf Haidenburg (seit 1806) und des Kgl. Lehens Neuburg a. d. K. (seit 1817), Kgl. bayer. Km. und a. o. G. u. b. M. am Bundestag und am Ghzgl. hess. Hof; ⚔ I) München 1. Okt. 1793 mit Maria Josepha Eleonora Freiin von Hertling, * Mannheim 27. Jan. 1774, † München 12. Jan. 1810; II) München 10. Febr. 1811 mit Maria Anna-Amalie Alfra Adelheid Freiin Strommer auf Pänzing und Leoprechting, * Freising 4. Aug. 1792, † Haidenburg 24. Febr. 1849 (wiederverm. München 9. Aug. 1843 mit Franz Frhrn von Aretin, s. unten III. Linie).

Sohn 2r Ehe: † Peter Karl Adam Christ. Friedrich Wilhelm, * München 3. Mai 1814, † Haidenburg 24. April 1887, Herr auf Haidenburg, Aldersbach, Münchsdorf, Oberndorf, Kriesdorf und Wenq, NBayern, und des Kgl. Lehens Neuburg a. d. K., Schwaben, Kgl. bayer. Km. und lebensl. Reichsrat der Krone Bayern; ⚔ München 2. Mai 1844 mit Franziska Freiin von Gumppenberg, * Würzburg 24. Dez. 1823, † Haidenburg 26. Juli 1858.

Kinder: 1) † Ludwig Joseph Maria Adam Anton, * Haidenburg 19. März 1845, † das. 5. Febr. 1884, Kgl. bayer. Lt. a. D.; ⚔ München 27. Juni 1872 mit — Mary Louisa Howard a. d. H. der Dukes of Norfolk. * Berlin 4. Febr. 1850 (s. Geneal. Hofkalender, III. Abt., Norfolk) [London.]

Kinder: (1) Heinrich Maria Adam Anton Pius Philipp, * Haidenburg 1. Mai 1875, Herr auf Haidenburg, Aldersbach und Neuburg a. d. K. (zus. 1500 ha), Dr. jur., Kgl. bayer. Km. und Major a. D., vorm. erbl. Reichsrat der Krone Bayern, OMr des souv. Malt.-RrO.; ⚔ Falkenberg

6. Okt. 1904 mit — Maria Elisabeth Gfin von Praschma, * Falkenberg 31. Jan. 1873. [Schloß Haidenburg, Bez.-Amt Vilshofen, NBayern.]
Kinder: a. Karl Adam Ludwig Anton Maria Friedrich Auguftin, * Haidenburg 22. Aug. 1907.
b. Maria Pia Carola Elisabeth Thereſia Klementine Johanna Barbara, * München 31. Okt. 1914.

(2) Maria Franziska Friederike Mathilde, * Haidenburg 10. Sept. 1876, D. des bayer. Thereſien-O.; × Haidenburg 12. Juli 1899 mit Sir Arthur Blennerhaſſett, Baronet, † Camp Pootinal, Indien, 28. Jan. 1915, Kgl. großbrit. Staatsbeamten in Nagpur, Indien. [Genf.]

2) † Anton Maria Karl Maximilian Severus, * Haidenburg 8. Aug. 1847, † München 27. April 1921, Herr auf Münchsdorf, NBayern, Kgl. bayer. Km., Reg.-Präſ. a. D. und Major a. D., Exz.; × Waal 30. Mai 1882 mit — Maria Anna Prinzeſſin von der Leyen und zu Hohengeroldseck, * München 3. Jan. 1857. [München, Ludwigſtr. 4.]
Kinder: (1) Adelheid Franziska Maria Julie Wilhelmine, * Bad Kiſſingen 25. Juni 1883; × Münchsdorf 18. Sept. 1905 mit Maximilian Gfn von Arco auf Valley, Kgl. bayer. Km. und Okt. der Löw.-Kav. a. D., vorm. erbl. Reichsrat der Krone Bayern, Kapitularkomtur des bayer. St. Georgs-O. [Schloß Adldorf, NBayern.]
(2) Karl Maria Hermann Philipp Ludwig Magnus, * Bad Kiſſingen 6. Sept. 1884, Herr auf Münchsdorf, Kgl. bayer. Kſtr und Rittm. der Res. a. D., CMr des ſouv. Malt.-OrdO.; × Bamberg 17. Mai 1919 mit — Elisabeth verw. (Max) Freifrau von Rolshauſen, geb. Freiin von Gebſattel, * München 5. Dez. 1887. [Schloß Münchsdorf bei Arnstorf und München, Kaulbachſtr. 28.]
Tochter: Marie Adelheid Elisabeth Kunigunde Felicie, * Bamberg 23. Mai 1920.
(3) Elisabeth Maria Adelheid Eugenie Katharina, * Bad Kiſſingen 30. April 1886; × München 4. Juni 1921 mit Cajetan Gfn von Biſſingen und Nippenburg, FHerrn, GReg.-Dkt, Komtur des bayer. St. Georgs-O. [Schramberg, Württemb.]
(4) Erwein Karl Maria Hans Adam Januarius, * Bad Kiſſingen 19. Sept. 1887, Dr. phil., Kgl. bayer. Kfkr, CMr des ſouv. Malt.-OrdO.; × Löſch 7. Okt. 1914 mit — Maria Anna Gfin von Belcredi, * Löſch 5. Juni 1888. [Schloß Neuburg a. d. Kammel.]
Söhne: a. Anton Ludwig Karl Maria Egbert Richard Adam Pius Balthaſar, * München 15. Aug. 1918.
b. Sebaſtian Ludwig Egbert Marie Karl Heinrich Anton Philipp Clemens Adam Chriſtoph Martin, * München 11. Nov. 1921.

3) Franziska Maria Anna Adelheid Karoline, * Haidenburg 9. März 1849, Kgl. bayer. PD., CD. des ſouv. Malt.-OrdO. und des bayer. Thereſien-O.; × Haidenburg 31. Mai 1869 mit Dr. ing. h. c. Maximilian Gfn von Soden-Fraunhofen, Herrn auf Alt- und Neufraunhofen, Kgl. bayer. Km. und Staatsmin. a. D., vorm. lebenslängl. Reichsrat der Krone Bayern, CMr des ſouv. Malt.-OrdO. [Schloß Neufraunhofen, NBayern.]

4) Karl Maria Adam Felix Otto, * Haidenburg 14. Jan. 1856, Herr auf Kriestorf und Weng, Bez.-A. Vilshofen, NBayern, Kgl. bayer. Km., Fſſl. thurn- und taxiſcher dir. GMat a. D., CMr des ſouv. Malt.-OrdO.; × Wien 17. Febr. 1890 mit — Mathilde Gfin von Boos zu Waldeck und Montfort, * Mzell, Böhmen, 15. Nov. 1867, Herrin auf Wagen, OBayern, CD. des bayer. Thereſien-O. [Regensburg.]
Sohn: Albert Maria Karl Sigismund, * Regensburg 9. Febr. 1893, Ldwirt, Kgl. bayer. Rittm. a. D. [Altshauſen, Württemb.]

5) Mathilde Maria Eleonora Roſina Laura, * Haidenburg 17. Juni 1858; × Neu-Fraunhofen 7. April 1883 mit Robert Gfn von Deym, Frhrn von Stritež. [St. Mariakirchen.]

II. Linie.

Im Mannesstamme erloschen.

† Georg Joseph Karl Maria Freiherr von Aretin, * Ingolstadt 29. März 1771, † München 30. Jan. 1845, Herr auf Wimbuch, Kgl. bayer. Km. und Gen.-Kommissär a. D.; ✕ Amberg 22. Aug. 1796 mit Henriette Freiin Teuffel von Birkensee, * Wimbuch 29. April 1775, † Regensburg 6. Mai 1839.

Söhne: 1. † Karl Albert Wilhelm, * Amberg 3. Aug. 1798, † München 20. Juli 1846, Kgl. bayer. Km. und App.-Ger.-Rat a. D.; ✕ München 6. Okt. 1828 mit Maria Josepha von Kerstorf, * München 26. Okt. 1806, † das. 14. Febr. 1891.

Tochter: Friederike Franziska Eugenie, * Freising 9. April 1841; ✕ München 12. Juni 1862 mit Karl von Belli di Pino, † München 4. Mai 1869, Herrn auf Oberbrunn bei Prien, OBayern. [München.]

2. † Philipp Wilhelm Ludwig, * Amberg 18. Dez. 1799, † München 21. April 1866, Kgl. bayer. Km. und Lbrichter a. D., Stadtkommissar in Donauwörth; ✕ Karlstein bei Regenstauf 1. Mai 1830 mit Franziska Gfin von Drechsel auf Deuffstetten, * Ansbach 5. April 1804, † München 16. Aug. 1872.

Tochter: Helene Karoline Maximiliane, * Wallerstein 20. Juli 1841; ✕ München 17. Mai 1866 mit Albert Ritter von Ellenrieder, † Dillingen 23. März 1912, Herrn auf Mörlach, Kgl. bayer. Rittm. a. D. [Dillingen.]

III. Linie.

† Johann Christoph Anton Maria Franz Xaver Freiherr von Aretin, * Ingolstadt 2. Dez. 1772, † München 24. Dez. 1824, Herr auf Münchshofen, Wischenhofen, OPfalz, und Rinnenthal, OBayern, Kgl. bayer. Km. und App.-Ger.-Präs.; ✕ 1) Wetzlar 6. Juni 1795 mit Maria Dorothea von Requilé, * Koblenz 24. Febr. 1779, † Hohenrhein bei Niederlahnstein 17. Nov. 1800; II) Wetzlar 15. Juni 1802 mit Wilhelmine Freiin von Hertwich, * Koblenz 4. April 1777, † Eichstätt 9. Jan. 1849.

Söhne 1r Ehe: 1. † Karl Maria Franz, * Wetzlar 4. Juli 1796, † Berlin 29. April 1869, Kgl. bayer. Km. und lebenslängl. Reichsrat der Krone Bayern, GRat und Vorstand des Kgl. bayer. Nationalmuseums und des Geh. Haus- und Staatsarchivs; ✕ I) München 9. Aug. 1843 mit Maria Anna Amalie Afra Adelheid verw. Freifrau von Aretin (s. oben I. Linie), geb. Freiin Strommer auf Pänzing und Leoprechting, * Freising 4. Aug. 1792, † Haidenburg 24. Febr. 1849; II) München 4. Nov. 1850 mit Maria Feldhütter, * München 16. Dez. 1829, † das. 6. März 1896.

Töchter 2r Ehe: 1) Maria Karolina, * München 20. Okt. 1851; ✕ das. 12. Febr. 1883 mit Franz von Schubaert, † München 4. April 1906, Kgl. bayer. Major z. D. und Hofkavalier des Königs Otto I. von Bayern. [München.]

2) Walpurga Justina Hermengilda, * München 14. April 1863; ✕ München 3. Mai 1921 mit Karl Gfn von Horn, Kgl. bayer. Km., Gen.-Obersten und Kriegsmin. a. D. [München, Gabelsbergerstr. 21.]

2. † Wilhelm Franz, * Hohenrhein 26. Sept. 1800, † Ansbach 7. Okt. 1834, Kgl. bayer. Lt. im 2. Chev.-Leg.-Rgt; ✕ Ansbach 21. März 1832 mit Maria Luzzani, * Frankfurt a. M. 26. Aug. 1810, † München 30. Sept. 1894 (wiederverm. München 4. Jan. 1847 mit Dr. med. Karl Stägmayr, † München 18. Jan. 1874, Kgl. bayer. OStabsarzt a. D.).

Sohn: † Theodor Wilhelm Heinrich (Posthumus), * Ansbach 31. Mai 1835, † München 25. März 1907, Ing. bei den Kgl. bayer. Staatsbahnen, Kgl. bayer. OKt. a. D.; ✕ I) München 8. Mai 1866 mit Franziska Hasenmüller, * München 13. Nov. 1843, † Wolfratshausen 8. März 1916

(gesch. 14. Jan. 1888); II) Würzburg 11. Okt. 1888 mit — Anna Zügner, * Dettelbach bei Würzburg 21. Juli 1865 (wiederverm. München 2. Jan. 1908 mit Otto Engl, Großkaufmann in Pasing).

Söhne: a) 1r Ehe: (1) Joseph Karl Theodor, * München 24. Jan. 1867, dipl. Ldwirt, Ldwirtsch.-Rat 1. Kl., Vorstand der bayer. Kreisldwirtsch.-Schule in Wolfratshausen, OBayern.

— b) 2r Ehe: (2) Karl, * München-Neuhausen 24. März 1887. [Nueva Gerona, Havana.]

(3) Georg Maria Emil Otto, * Würzburg 8. Aug. 1889, Schauspieler am Deutschen Theater [Berlin, Niebuhrstr. 1]; ⨯ I) Düsseldorf 18. Febr. 1915 mit Ada Klara Lisette Menz, * Köln a. Rh. 1. Jan. 1889 (evang.; gesch. 12. April 1920 [München, Gedonstr. 8]); II) München 27. Mai 1920 mit Hilda gesch. Bertsch, geb. Herterich, * München 16. Juni 1886 (evang.) Schauspielerin (gesch. . . . [. . .]).

Sohn 1r Ehe: Christoph Maria Emil Otto Reinhold Wilhelm, * München 12. Mai 1917 (evang.).

Aschauer von Achenrain und Lichtenthurn §.

Katholisch. — Erbländ.-österr. Adel und Ritter mit dem Prädikat „von und zu Achenrain" d. d. Wien 18. Nov. 1675 (für Karl Aschauer, Messing- und Eisengewerksbes.); eingetragen in die Tiroler Adelsmatrikel als „Aschauer von und zu Achenrain und Lichtenthurn" 26. Juli 1778; erbl.-österr. Frhr mit den weiteren Prädikaten „und Windegg" (für Karl Joseph Anton von Aschauer, Mitgewerke der Achenrainer Messinghandlung, ständischen Verordneten zu Innsbruck) sowie „und Freundsheim" (für des Obigen Bruder Joseph Vincens Guntram von Aschauer, ober- u. vorderösterr. Gubernialrat u. Kreishptm. im Ober-Innthal u. Vintschgau) d. d. Wien 28. Jan. 1794. — W. (1794): Get.; oben in G. ein schw. Doppeladler mit Zepter und Reichsapfel; unten in B. eine g. Sonne, begl. rechts von einem linkgek. g. Halbmond, links von einem g. Stern. Frhrnkr. und 3 gekr. H. mit b.-g. Decken. Auf dem rechten einw. ein wachs. Mann in schw. Rock mit g. Kragen und Aufschlägen, auf dem Haupt mit b.-g. Wulst, dessen Enden rechts abfliegen, in der Rechten eine g. Sonne emporhaltend; auf dem mittl. H. der Adler, aber ohne Zepter und Reichsapfel; auf dem linken 3 b., g., b. Straußfedern. — Erste Aufn. und Näheres über die Standeserhebung im Jahrg. 1865, S. 573; über die erloschene (III.) Linie s. Jahrg. 1867, S. 541 und 542.

I. Linie (Windegg).

(S. Jahrg. 1907, S. 18; neuere Nachrichten fehlen.)

II. Linie (Freundsheim).

† Leopold Freiherr Aschauer von und zu Achenrain, Lichtenthurn und Freundsheim, * Wilten 6. März 1781, † Schwaz 27. Okt. 1849, K. K. Gubernial-Einreichungsprotokoll-Direktor; ⨯ Pill 7. Sept. 1807 mit Anna Edler von Tausch zu Glöckelsthurn, * Schwaz 8. März 1787, † Hall 2. Nov. 1858.

Söhne: 1. † Joseph, * Innsbruck 8. Febr. 1809, † das. 8. Nov. 1874, K. K. Statth.-Rat ꝛc.; ⨯ Trient 28. Juni 1843 mit Gertrude de Slucha-Matteoni, * Levico 19. Juni 1812, † Innsbruck 1. Jan. 1892.

Kinder: 1) Ottilie Maria Luigia, * Trient 11. April 1844; ⨯ das. 18. Nov. 1868 mit Matteo Cattoni, Gutsbes. in Trient.

2) † Alarich Joseph Maria, * Trient 4. Juli 1845, † das. 6. Aug. 1892, K. K. Postamtskontrolleur; ⨯ D.-Matrei 29. Sept. 1874 mit — Therese verw. Perathoner, geb. Kinsele, * Bozen 25. Sept. 1850. [Bozen.]

3) † Walther Emilio Maria, * Wiltau 16. Aug. 1847, † Eggenthal bei

Bozen 13. Sept. 1904; ⚭ Innsbruck 29. April 1878 mit — Bertha von Blachetta, * . . . [Wien.]

4) Maria Anna Amalia, * Innsbruck 24. Febr. 1849; ⚭ daſ. 26. Nov. 1873 mit Karl Klarner, K. u. K. FML. i. R. [Horn.]

5) Elvira Amalia Maria, * Innsbruck 13. Juni 1857; ⚭ daſ. 17. Sept. 1884 mit Dr. jur. Oskar Haemmerle, öſterr. Lotzger.-Rat. [Wien.]

2. † Wenzel, * Witten 25. Nov. 1813, † Steierlack 6. Dez. 1868; ⚭ . . mit Elise Resch, * . ., † . . .

Kinder: 1) Wenzel, * Salzburg 20. März 1846, K. K. OFinanzrat a. D.; ⚭ Salzburg 8. Juni 1876 mit — Elise Hutter, * Vilshofen, Bayern, 24. Febr. 1857. [Innsbruck.]

2) Marie, * Salzburg 21. März 1848. [Innsbruck.]

3) Hermann, * Salzburg 26. Aug. 1852 [Wien]; ⚭ Leoben 4. Nov. 1886 mit — Maria Chiesa, * . . . [Wien.]

3. † Hermann, * Witten 27. April 1815, † Hall, Tirol, 16. Sept. 1876, K. K. Hptm. a. D.; ⚭ . . 5. Nov. 1855 mit Antonia Josepha von Heufler zu Rasen und Verbonegg, * Eppan 2. Okt. 1823, † Innsbruck 14. Dez. 1889.

Sohn: Maria Leopold Joseph Auguſt, * Hall, Tirol, 11. Jan. 1857, öſterr. Hofrat. [Innsbruck.]

4. † Anton Aloys Oswald Gebhard, * Bregenz 13. März 1821, † Innsbruck 4. Juni 1895, K. K. Major der Ldw.; ⚭ Prag 27. Aug. 1857 mit Eugenie Jung von Jungingsfeld, * Holbuscow 16. Mai 1826, † Innsbruck 11. Mai 1889.

Kinder: 1) Anna Maria Regina Johanna, * Eggenburg, NOsterr., 1. Jan. 1859, Haller StiftsD. [Innsbruck.]

2) Eugenie Maria Gabriele Johanna, * Linz 15. Aug. 1860; ⚭ Innsbruck 25. Aug. 1884 mit Gustav Fehrn Karwinsky von Karwin, K. u. K. Gen.-Major i. R. [Graz, Elisabethstr. 30.]

3) Maria Antonia Johanna, * Wels, OOsterr., 17. Sept. 1861, Haller StiftsD. [Innsbruck.]

4) † Georg Eugen Joseph Johann, * Urfahr bei Linz 30. Juli 1865, † Wien 15. Okt. 1916, K. K. Inspektor im Eisenbahnmin. und Hptm. i. R.; ⚭ Wien 24. April 1895 mit — Therese Trost, * Waasen bei Leoben 28. Sept. 1870. [Linz, Khevenhüllerstr. 19.]

Söhne: (1) Georg Karl Anton Josef, * Wien 28. Jan. 1895, vorm. K. K. Hptm. im Kaiser-Schützenrgt Nr. 111. [Linz, Auf der Gugl 11.]

(2) † Anton Oswald Leopold Eugen, * Wien 21. Jan. 1897, † . . 6. Juli 1918.

(3) Erich Joseph Anton Karl, * Wien 27. April 1897, vorm. K. K. Okt. im Kaiser-Schützenrgt Nr. 111. [Feldkirch, Vorarlberg.]

Asche, 1919. Auer von Welsbach §, 1921. Auffenberg, 1913.

Auffenberg von Komarów §.

Katholisch. — Aus Baden stammendes Adelsgeschlecht, das seiner Überlieferung nach bis 1362 (AW. Friedrich von Auffenberg) zurückzuführen ist. — Österr. Ritter d. d. Wien 24. Sept. 1869 (für Moriz von Auffenberg, K. K. Hofrat und OStaatsanwalt); österr. Frhr mit dem Prädikat „von Komarów" d. d. Wien 28. April 1915 (Diplom d. d. Wien 14 März 1917, für Moriz Ritter von Auffenberg, Sohn des Vorigen, s. unten). — W. (1917): Gesp.; rechts in S. auf r Dreiberg ein nat. Zedernbaum; links get.; oben in G. ein gegen das rechte Untereck niederfliegender schw. Adler, unten in B. auf gr. Rasen ein brennendes Haus. Helmkr. und 3 gekr. H. Auf dem rechten mit b.-g. Decke ein r.-bew. und -bez. g. Löwe; auf dem mittleren H mit rechts b.-g., links r.-s. Decken ein nat. Auff; auf dem linken mit r.-s.

Decke ein geschl., von S. über R. get. Flug. Wahlspruch: Ich halte durch, entschlossen und treu. — Erste Aufn. 1919.

Moriz Friedrich Joseph Eugen Freiherr Auffenberg von Komarów, * Troppau 22. Mai 1852, vorm. K. u. K. GMat. Gen. der Inf. und Kriegsmin. a. D.; ✕ Laibach 3. Dez. 1892 mit — Theresina Maria-Magdalena Franziska Maurer, * Laibach 4. Okt. 1872. [Wien III, Salesianergasse 31.]

Tochter: Erika Maria Henriette Josefine Valerie, * Schloß Nußing bei Laibach 2. Sept. 1893.

Augustin §.

Katholisch. — Österr. Adel und Frhr. d. d. Wien 16. April 1822 (für Vincenz, s. unten). — W. (1822): Gesp.; rechts in R. einw. ein gekr. g. Löwe; links in B. ein aufger. Schwert mit g. Griff, umgeben von einem nat. Lorbeerkranz. Fehrnke. Auf dem gekr. P. mit rechts r.-g., links b.-s. Decken das Schwert mit dem Kranz zw. offenem schw. Flug. — Erste Aufn. 1848.

† Vincenz Freiherr von Augustin, * Pest 27. März 1780, † Wien 6. März 1859, K. K. GMat, FZM. und Gen.-Art.-Direktor; ✕ I) Neustadt . . 1. Februar 1807 mit Theresia Haller, * Neustadt 11. Okt. 1783, † das. . . Febr. 1840; II) Wien 21. März 1842 mit Theresia Rößler, * Neustadt 6. Jan. 1813, † Linz 17. April 1891.

Kinder: a) 1r Ehe: 1. † Theodor, * Neustadt 19. Febr. 1819, † Melk 18. Juli 1889, K. u. K. Major a. D.; ✕ Wien 24. Aug. 1860 mit — Josephine von Linger, * Wien 29. Okt. 1832. [Wien.]

— b) 2r Ehe: 2. † August, * Wien 27. Juni 1843, † Linz 6. März 1921, K. u. K. Gen.-Major i. R.; ✕ Linz 10. Febr. 1868 mit — Madeleine Bayer, * Wien 14. Aug. 1847. [Linz.]

Kinder: 1) August, * Wien 18. Febr. 1869, K. u. K. Oberst i. R.; ✕ Wien 30. Okt. 1897 mit Isabella Kury, * Peterwardein 29. April 1869. [Pitten, NÖsterr.]

Töchter: (1) Clotilde, * Temesvár 22. Juli 1898; ✕ . . 1. Dez. 1921 mit Gerhard von Lendecke. [Rein bei Gratwein.]

(2) Isabella, * Kaschau 26. Nov. 1900.

2) Kornelia, * Wien 25. März 1870; ✕ Linz 10. Febr. 1906 mit Emil Ratschiczky, † Innsbruck 9. Mai 1909, K. u. K. Major i. R. [Innsbruck.]

3) Valeria, * Wien 4. März 1872; ✕ das. 22. Nov. 1893 mit Anton Preyßl, K. u. K. Oberstlt. i. R. [Wien VIII, Florianigasse 19.]

4) Gisela, * Temesvár 26. Juli 1875; ✕ Wien 6. Juli 1897 mit Karl Kirchmayer, vorm. K. K. Major der Ldw. [Wien V, Hamburger Str. 11.]

3. † Emma, * Wien 23. Okt. 1846, † Graz 6. April 1921; ✕ Linz 6. Febr. 1866 mit Karl Girowitz, † Graz 9. Aug. 1896, K. u. K. Oberstlt. a. D.

Augustinetz §, 1921. Auguss von Magura, 1921. Autenried, 1921. Axter. 1921. Axx, 1921.

Babo §.

Katholisch und evangelisch. — Adel, Reichsfrhr. und bayer. Frhr. d. d. München 8. Sept. 1790 (vom Kurfsten Karl Theodor von Pfalzbayern, als Reichsvikar, für Johann Lambert Gregor Babo, kurpf. Hofkammerrat). — W. (1790): Im g. eingef. b. Schild auf gr. Dreiberg ein linksgewendeter, rechtssehender, flugbereiter g. Adler. Auf dem gekr. P. mit rechts b.-s., links r.-s. Decken ein vorw.-wachs. Mann in b. Rock mit

g. Kragen, Aufschlägen und Gürtel, bedeckt mit einem mit 3 b., f., b. Straußfedern bes. g. H., mit beiden Händen ein g. eingef. f. Band vor sich haltend, rechts mit der Zahl XXXII. und links mit VIII. bezeichnet. — Erste Aufn. und Näheres über die Standeserhebung im Jahrg. 1868, S. 17; ältere Genealogie im Jahrg. 1878, S. 22.

† Lambert Joseph Leopold Freiherr von Babo, * Mannheim 26. Okt. 1790, † Weinheim 20. Juni 1862, Herr des (ehem. von Sickingenschen) Hofgutes in Ladenburg; ✕ I) . . 14. Nov. 1816 mit Karoline Ehrmann, * . . 1794, † . . 1820; II) . . 22. Juli 1822 mit Emilie Geib, * Lambsheim 20. Okt. 1804, † Weinheim 2. April 1867.

Söhne: a) 1r Ehe: 1. † Lambert Heinrich Klemens Anton, * Ladenburg 25. Nov. 1818, † Karlsruhe 15. April 1899, Dr., Ghzgl. bad. GRat und o. Prof. der Chemie an der Univ. Freiburg i. Br.; ✕ Freiburg i. Br. 6. Sept 1847 mit Elise Baumgärtner, * Karlsruhe 19. Okt. 1822, † daf. 26. April 1894.

Sohn: † Adolf Friedrich Heinrich, * Freiburg i. Br. 3. Juni 1850, † Konstanz 19. März 1901, OIngenieur, Kgl. preuß. Hptm. a. D.; ✕ Bremen 21. Mai 1879 mit — Antonie Bechtel, * Bremen 16. Juni 1854. [Bremen.]

Kinder: (1) Emma Elise Karoline, * Neurod 5. April 1880.

(2) Lambert Heinrich Gustav, * Neurod 16. Jan. 1883, Hptm.; ✕ . . . . Jan. 1921 mit — Helene Elisabeth Florack, * . . . [Harburg.]

— b) 2r Ehe: 2. † Karl Valentin, * Weinheim 1. Juni 1823, † Karlsruhe 5. Sept. 1893; ✕ Weinheim 11. Okt. 1853 mit Sophie Klein, * Weinheim 23. März 1832, † daf. 28. Juni 1899.

Kinder: 1) Emilie, * Weinheim 10. Okt. 1855; ✕ Karlsruhe 27. Mai 1876 mit Karl Seiz, † Mannenbach 12. Aug. 1903, Ghzgl. bad. Betriebsdirektor a. D. [Karlsruhe i. B.]

2) Hugo, * Weinheim 22. April 1857, Dr. jur., Ghzgl. bad. Khr u. WGRat, Kgl. preuß. Hptm. der Ldw.-Inf. a. D.; ✕ Weinheim 2. Aug. 1884 mit — Irma Klein, * Nagy-Kanizsa, Ungarn, 26. Nov. 1861. [Egg bei Konstanz.]

Kinder: (1) Lambert Karl Hugo, * Karlsruhe 4. Mai 1885, Dr. jur., Ghzgl. bad. Kfr und Reg.-Rat, Kgl. preuß. Hptm. der Res. a. D.; ✕ Karlsruhe 10. Aug. 1912 mit — Elisabeth von Nicolai, * Karlsruhe 21. Mai 1890. [Karlsruhe i. B.]

Söhne: a. Eduard Gerhard Hugo, * Achern 27. Juli 1913.

b. Friedrich Helmuth Robert Gerhard, * Karlsruhe 17. Okt. 1916.

c. Karl Ludwig Hellmut, * Karlsruhe 6. Febr. 1919.

(2) Sophie Kunigunde Irma, * Karlsruhe 15. Okt. 1888; ✕ daf. 5. Aug. 1911 mit Egenolf Frhrn Röder von Diersburg, Ghzgl. bad. Khrn, bad. Ldger.-Rat in Offenburg.

3) † Ferdinand, * Weinheim 20. Juni 1858, † Karlsruhe 12. Okt. 1918, Ghzgl. bad. OBaurat; ✕ Karlsruhe 17. Sept. 1885 mit — Elisabeth Föhlisch, * Karlsruhe 25. April 1864. [Karlsruhe i. B.]

Töchter: (1) Eleonore, * Freiburg i. Br. 29. Aug. 1886.

(2) Maria, * Mannheim 5. April 1888.

(3) Elisabeth, * Karlsruhe 23. Sept. 1891.

4) Ludwig, * Weinheim 3. März 1860, Dr. med., prakt. Arzt, Hofrat, Kgl. preuß. OStabsarzt der Ldw. a. D.; ✕ Heilbronn 9. Aug. 1888 mit — Anna Butterfaß, * Heilbronn 9. Aug. 1867. [Oppenau.]

5) Karl Emil, * Weinheim 6. Okt. 1862, Ghzgl. bad. Khr, bad. Ldger.-Präs. in Waldshut, Kgl. preuß. Major der Ldw. a. D.; ✕ Karlsruhe 4. Nov. 1889 mit — Emma Franziska Reiß, * Hechtsberg 5. März 1870.

Kinder: (1) Erika, * Pforzheim 20. Sept. 1890.

(2) Hertha, * Pforzheim 30. Mai 1894; ✕ Waldshut 6. Mai 1920 mit Dr. jur. Dagobert Möricke, Staatsanwalt. [Pforzheim.]

(3) Friedrich Hugo, * Mannheim 22. Sept. 1901.

3. † Ferdinand Joseph, * Weinheim 22. April 1825, † Seckenheim 16. Juni 1867, Dr. phil.; ✕ Danzig 11. April 1849 mit Eveline Charlotte von Franzius, * Danzig 12. Sept. 1824 (evang.), † Seckenheim 16. Juni 1872.
Kinder: 1) Erika, * Heidelberg 24. Febr. 1851. [Seattle, Am.]
2) Elisabeth, * Heidelberg 29. März 1853. [. . .]
3) † Alexander, * Heidelberg 27. Mai 1854, † Chicago 28. April 1920 Ingenieur; ✕ Chicago 9. April 1891 mit — Ida Klara von Ammon, * Chicago 19. Febr. 1869 (evang.). [Chicago.]
Töchter: (1) Eveline Adele Emilie, * Chicago 25. Jan. 1892.
(2) Beatrice, * Chicago 26. März 1896.
4) † Arthur, * Seckenheim 12. April 1856, † Seattle 9. Juli 1908; ✕ . . 30. Okt. 1884 mit — Marie André, * . . . [Seattle, Am.]
Söhne: (1) Alexander Pierre, * Seattle 27. Nov. 1892. [. . .]
(2) Max, * Seattle 8. März 1896. [. . .]
5) Vinka, * Seckenheim 13. Aug. 1857; ✕ . . 24. März 1881 mit Ludwig Schröder. [Heidelberg.]
6) Agnes, * Seckenheim 8. Jan. 1859, Dr. med. [Dresden.]
7) Malwine, * Seckenheim 3. Mai 1860. [Bonn.]
8) Eveline, * Seckenheim 28. Dez. 1863. [Heidelberg.]
9) † Cäcilie, * Seckenheim 30. Juni 1865, † Heidelberg 29. Aug. 1921.

4. † August Wilhelm, * Weinheim 28. Jan. 1827, † Klosterneuburg 16. Okt. 1894, Direktor der önologischen und pomologischen Staatslehranstalt Klosterneuburg; ✕ I) Weinheim 27. März 1852 mit Auguste Bender, * Weinheim 16. Sept. 1831 (evang.), † Klosterneuburg 18. Febr. 1871; II) Amorbach 7. Sept. 1875 mit Elise Hartig, * Amorbach 7. Febr. 1836, † Klosterneuburg 7. Nov. 1915.
Kinder 1r Ehe (evang.): 1) Emilie, * Karlsruhe 22. Febr. 1853; ✕ Klosterneuburg 18. Aug. 1874 mit Edmund Mach, † Wien 24. Mai 1901, K. K. Hofrat im Ackerbaumin. [St. Michels, Tirol.]
2) † August, * Karlsruhe 10. März 1854, † Klosterneuburg 21. Aug. 1909, Ingenieur; ✕ Weidling 3. Mai 1881 mit — Thekla Emilie Josephine Edler von Vivenot, * Eltville, Rheingau, 29. Okt. 1861 (kath.). [Wien.]
Kinder (kath.): (1) August Alfred Rudolf, * Klosterneuburg 4. Febr. 1882, Insp. der österr. Staatsbahnen; ✕ Weidling 17. Mai 1915 mit — Maria Simons, * Geldrop, Holland, 7. Dez. 1884. [Klosterneuburg, NÖsterr.]
Kinder: a. Maria-Antoinette Elisabeth Matilde Thekla, * Hadersdorf am Kamp 24. März 1916.
b. Elisabeth Maria Johanna Augusta, * Hadersdorf am Kamp 22. Juli 1917.
c. Margarete Maria Wilhelmina, * Hadersdorf am Kamp 22. Dez. 1918.
d. August Arnold Jan Lothar Thekla Maria, * Klosterneuburg 9. Juli 1921.
(2) Thekla Mathilde Auguste Emilie, * Klosterneuburg 20. März 1883; ✕ Weidling 3. Mai 1908 mit Dr. phil. Julius Moesler, vorm. K. K. Hptm. i. d. E. [Maffersdorf, Böhmen.]
(3) † Walther Hugo Edmund, * Klosterneuburg 21. Nov. 1884 (evang.), † (tödlich verunglückt auf der Fahrt an die Front infolge Eisenbahnunglücks bei) Kapfenberg 21. Okt. 1918, Ingenieur, K. u. K. Hptm. der Ref. der Kraftwagenabt.; ✕ Wien 2. März 1908 mit — Margarete Ilse Ernestine von Groeling, * Prag-Karolinenthal 23. Jan. 1893 (evang.). [Wien.]
(4) Egon Karl Hans, * Klosterneuburg 6. Febr. 1888, österr. Bez.-Komm. a. D.; ✕ Wien 16. Okt. 1918 mit — Theodora Thonet, * Wien 25. Juni 1897. [Schloß Wsetin, Tschechoslowakei.]
Kinder: a. † Lambert Theodor August, * Schönbühel a. D., NÖsterr., 16. Sept. 1919, † Wsetin 1. Jan. 1921.
b. Helga Rosa Maria Thekla Lucia, * Wien 6. März 1921.

(5) Margarete Gabriele Mathilde Elisabeth Marie, * Klosterneuburg 22. Dez. 1895; ✕ Weidling bei Wien 3. Mai 1921 mit Nikolaus Frhrn von Schleinitz-Profesch von Osten, österr. VKonsul. [München.]

(6) Mathilde Thekla Ida Maria, * Weidling 8. Okt. 1898; ✕ Weidling bei Wien 4. Okt. 1920 mit Egon Khoß von Sternegg. [Wittkowitz.]

3) Karl, * Freiburg i. Br. 24. Juli 1858; ✕ Kapstadt . . 1890 mit — Helene Thies, * Barbados, Westindien, 1. Juli 1864. [Vlok, Slavonien.]

Kinder: (1) Walfried, * Stellenbosch, SAfrika, 26. Juli 1893, Bankbeamter. [Sofia, Bulgarien.]

(2) Nora Thekla, * Calliano 20. Juni 1901.

4) † Heinrich, * Klosterneuburg 19. Juli 1860, † Wien 11. Okt. 1917, K. K. Staatsbahnbeamter; ✕ . . bei Krems 1. Aug. 1907 mit — Helene Nadel, * Wien 14. Juli 1880. [Wien.]

5) Maximilian, * Klosterneuburg 21. Dez. 1862, österr. VKonsul; ✕ I) Wien 4. März 1901 mit Anna Maria (Annette) Edle von Vivenot, * Wien 19. Jan. 1873 (Ehe nichtig erklärt . . [. . .]); II) . . Mai 1913 mit — Hermine Raffelsberger, * Wien 18. Mai 1868. [Wien.]

Bach §.

Katholisch. — [Österr. Adel und Frhr. d. d. Wien 28. April 1854 (für Dr. jur. Alexander Bach, K. K. Min. des Innern).] Österr. Adel und Frhr. durch Übertragung d. d. Wien 26. Febr. 1884 (auf Dr. jur. Heinrich Bach, Hof- und Ger.-Advokaten, s. unten, Bruder des obigen Alexander). — W. (1884): Durch ein ausgerundetes s. Kreuz gev. mit r. Herzschild, darin 3 beiderseits gezahnte s. Schräglinksbalken. 1 und 4 in G. einw. ein r. Löwe, in den Pranken pfahlweise ein s. Kreuz vor sich haltend; 2 und 3 in B. 3 (2, 1) g. Korngarben. Frhrnkr. und 4 gekr. H. Auf dem ersten mit r.-g. Decke der Löwe wachs.; auf dem zweiten mit schw.-g. Decke ein g.-gekr., r.-bez. schw. Adler; auf dem dritten H. mit r.-s. Decke 4 r. Straußfedern, schrgl. durchzogen von 3 Balken wie im Herzschild; auf dem vierten H. mit b.-g. Decke eine g. Korngarbe zw. offenem, mit je einer solchen Garbe bel. b. Flug. — Erste Aufn. und geschichtl. Notiz im Jahrg. 1861, S. 7.

† Heinrich Freiherr von Bach, * Wien 11. Mai 1835, † Unter-Waltersdorf 17. Okt. 1915, Herr auf Schöngrabern, Dr. jur., vorm. Hof- und Ger.-Advokat; ✕ . . 29. Mai 1860 mit — Marie Theresia Kolisko, * . . 8. Sept. 1837. [. . .]

Kinder: 1. Paula Anna Josepha Augusta, * Wien 5. Dez. 1862; ✕ das. 25. April 1889 mit Dr. jur. Ernst Demelius, † . . 28. Juli 1904, o. ö. Prof. an der Univ. Innsbruck. [Wien XIII, Wattmanngasse 15.]

2. Robert Bonaventura Michael Wenzel, * Wien 20. März 1864, Herr auf Rötschitz, Mähren, und Schöngrabern, NÖsterr., Dr. jur., K. u. K. Sektionsrat i. R., vorm. Lt. i. d. E. der Ldw.-Kav.; ✕ Wien 15. Febr. 1890 mit — Eleonore Josepha Marie Auguste Theresia Bach, * Salzburg 21. April 1869. [Baden bei Wien.]

Töchter: 1) Theresia Marietta Alexandra Katharina, * Ober-St. Veit bei Wien 21. Juli 1891; ✕ Wien 15. Okt. 1918 mit Friedrich Gfn Lanjus von Wellenburg, K. K. Bez.-Komm. a. D. [Schrems, NÖsterr.]

2) Katharina Maria Assumpta Ottilie, * Hinterbruhl 14. Aug. 1892; ✕ Mauerbach 20. Nov. 1920 mit Arthur Frhrn von Hammer-Purgstall, Konsul, zuget. dem österr. Bundesmin. für Äußeres. [Wien.]

3) Marie Emilie, * Wien 11. März 1896.

4) Henriette Lenore Maria, * Leesdorf, NÖsterr., 21. März 1903.

3. Helene Anna Marie Josepha, * Wien 8. Jan. 1866; ✕ das. 22. Juni

1886 mit Ludwig Frhrn von Kriegs-Au, † Wien 11. April 1890. [Wien VIII, Schmidgasse 4.]

4. † Ernst Wolfgang Alexander, * Wien 4. Mai 1873, † Wöslau 9. April 1904, K. K. Statth.-Konz.-Prakt. und Lt. der Ref. des Drag.-Rgts Nr. 2; ✕ Wien 6. März 1897 mit — Marie Henriette Barbara Krischke, * Kreuzen, OOsterr., 30. Juni 1873. [Wöslau.]

Sohn: Friedrich Heinrich Ernst, * Salzburg 17. Dez. 1902.

Bachoff von Echt, 1895. **Badenfeld**, s. Czeike von Badenfeld. **Bagge**, 1860.

Baillou §.

Katholisch. — Flandrisch.er, 1355 in Frankreich naturalisierter Uradel; in Österreich eingewanbert 1748. — Reichsfrhr. mit Wappenbesserung d. d. Wien 9. April 1766 (für Johann Ludwig Balthasar Chevalier von Baillou, s. unten, und seinen Bruder Joseph, K. K. Obersten der Art.), böhm. Inkolat im Herrenstande d. d. Wien 5. Dez. 1782. — W. (1766): Gev. mit g. Herzschild, darin 3 (2, 1) r. Eberköpfe (StW.). 1 und 4 in R. ein s. Sparren; 2 und 3 von G. und B. 5mal get. Frhrnkr. und 2 gekr. H. Auf dem rechten mit r.-g. Decke ein wachs. r.-gekleideter Edelknabe mit s. Sparren auf der Brust in g.-bequasteter r. Mütze mit s. Aufschlag; auf dem linken H. mit r.-s. Decke ein wachs., 5mal von G. und B. get. Löwe. Schildhalter: 2 nat. widersehende Löwen. — Erste Aufn. 1848; geschichtl. Übersicht im Jahrg. 1854, S. 17.

† Johann Ludwig Balthasar Freiherr von Baillou, * Parma 28. Aug. 1731, † Wien 23. Febr. 1802, Herr auf Hustopetsch, K. K. Rat und Direktor der Hof-Naturalienkabinette; ✕ Wien 14. Mai 1771 mit Anna Freiin von Neffzern, * Brünn 14. Mai 1743, † Hustopetsch 27. Aug. 1806.

Söhne: 1. † Ludwig, * Wien 18. Juli 1772, † Neutitschein 3. Juli 1820, K. K. Kreishptm.; ✕ .. 12. Jan. 1802 mit Katharina von Wegeritzhofen, * .. 11. Juni 1775, † Raigern 6. Okt. 1836.

Sohn: † Rudolf, * Neuhübel 21. Nov. 1807, † Raigern 4. Nov. 1845; ✕ Brünn 22. Okt. 1832 mit Julie von Kiesewetter, * Brünn 9. Febr. 1812, † Mähr.-Weißkirchen 16. Sept. 1881.

Söhne: (1) † Julius, * Raigern 23. Dez 1834, † Brünn .., K. K. Statth. Rat a. D.; ✕ Mähr.-Neustadt 25. Nov. 1862 mit Therese Böhm, * Mähr.-Neustadt 10. Okt. 1841, † Brünn .. Nov. 1916.

Kinder: a. Isabella, * Mähr.-Neustadt 8. Sept. 1863. [...]

b. Gisela, * Mähr.-Neustadt 6. Mai 1865. [...]

c. † Rudolf, * Holleschau 10. Sept. 1868, † Prag .., Statth.-Rat.

(2) † Rudolf, * Raigern 13. März 1836, † Mähr.-Weißkirchen 2. April 1918, K. u. K. Hptm. a. D.; ✕ Hustopetsch 18. Juli 1865 mit — Marie Freiin von Baillou, * Hustopetsch 30. Jan. 1842 (s. unten). [Mähr.-Weißkirchen.]

Kinder: a. † Maximilian, * Wien 20. April 1866, † Mähr.-Weißkirchen 1. Sept. 1908, K. u. K. Rittm. im Drag.-Rgt Nr. 11; ✕ Steinbach am Attersee 21. Aug. 1895 mit Blanka Freiin von Sommaruga, * Dornbach bei Wien 21. Aug. 1870, † Gries bei Bozen 12. Jan. 1909.

Tochter: Charlotte Anna Marie, * Wiener-Neustadt 16. Jan. 1901. [Wien.]

b. Friedrich, * Wien 2. Juni 1868, Oberst i. R.; ✕ St. Pölten 27. Mai 1918 mit — Hermine Pittner, * St. Pölten 10. Okt. 1897. [St. Pölten].

Tochter: .., * St. Pölten 20. Febr. 1922.

c. Marie, * Hustopetsch 8. Sept. 1870. [...]

d. Franz Joseph, * Wien 19. Jan. 1873, Hofrat der Ldesreg. in Salzburg; ✕ Innsbruck 2. Juni 1896 mit — Madeleine Frasquita Maria

Irene Livia Athenais di Bojano a. d. H. der Duchi di Bojano, * Gaibach bei Würzburg 26. Juli 1871. [Salzburg.]

Kinder: a) Marguerite Marie Athenais, * Königsfeld bei Brünn 3. März 1897.

b) Clemens Otto Johann Hermann Julia Maria, * Wien 30. Dez. 1905, vorm. K. u. K. Edelknabe.

2. † Joseph Johann, * Wien 27. Okt. 1775, † Hustopetsch 13. Juli 1842, Herr auf Hustopetsch; ✕ Neutitschein 22. Febr. 1802 mit Maria Antonia Gfin von Sobeck und Kornitz, * Neuhübel 9. Jan. 1785, † Hustopetsch 23. Dez. 1829, StkrD.

Söhne: 1) † Joseph, * Hustopetsch 13. Febr. 1806, † Rožnau 17. Juni 1884, Herr auf Hustopetsch, K. u. K. Rittm. a. D.; ✕ Wien 3. Nov. 1836 mit Natalie Freiin Weßlar von Plankenstern, * Wien 23. Juli 1812, † Hustopetsch 29. Okt. 1866.

Kinder: (1) † Alfred, * Hustopetsch 11. März 1839, † Wien 8. Juni 1898, Herr auf Hustopetsch, Milotitz und Wisocka (seit 1799 im Bes. der Fam.), Mähren, K. u. K. Linienschiffsfähnr. a. D.; ✕ Heiligenstadt bei Wien 10. Aug. 1868 mit Amélie Marie Czerney, * Konstantinopel 28. Nov. 1849, Mitbes. von Hustopetsch 2c., † Hustopetsch . . Nov. 1921.

Kinder: a. Violetta Marie Amelie Célestine, * Hustopetsch 17. Juni 1869; ✕ das. 26. Mai 1891 mit Heinrich von Risch, † Wien 6. Mai 1910, K. u. K. Obersten und Kmdtn des Drag.-Rgts Nr. 12. [Schloß Hustopetsch, Kr. Neutitschein, und Wien IV, Schäffergasse 19.]

b. † Otto Johann Julius, * Hustopetsch 31. Jan. 1874, † das. 12. Mai 1911, Mitbes. von Hustopetsch, Milotitz und Wisocka, Kr. Neutitschein, Mähren; ✕ Graz 21. April 1904 mit — Gisela Gfin von Attems, Freiin zu Petzenstein, * Graz 24. Sept. 1878. [Schloß Hustopetsch und Kirchdorf, OÖsterr.]

Kinder: a) Elisabeth-Caroline Amelie Mathilde Maria, * Zara 26. Jan. 1905.

b) Aglaë Maria Melanie Franziska Henriette Victoria, * Hustopetsch 6. Juli 1906.

c) Carl (Cary) Heinrich Johann Hermann, * Hustopetsch 28. Juni 1908.

(2) Marie, * Hustopetsch 30. Jan. 1842; ✕ das. 18. Juli 1865 mit Rudolf Frhrn von Baillou, † Mähr.-Weißkirchen 2. April 1918, K. u. K. Hptm. a. D. (s. oben). [Mähr.-Weißkirchen.]

2) † Karl, * Hustopetsch 13. Aug. 1810, † im Lager von Komorn 28. Mai 1849, K. K. Rittm. im Kür.-Rgt Nr. 3; ✕ . . 12. Febr. 1838 mit Aloysia Freiin Fiáth von Körménves und Karánsebes, * . . 8. Sept. 1814, † Veszprim 10. März 1899 (wiederverm. . . 26. Febr. 1853 mit ihrem Schwager Johann Frhrn von Baillou, † Veszprim 3. Febr. 1892).

Sohn: † Joseph, * . . 20. Nov. 1846, † . . Okt. 1920, Kgl. ungar. Oberst i. R.; ✕ Laibach 24. Nov. 1868 mit Hermine Freiin Zois von Edelstein, * Egg bei Laibach . . , † Laibach 28. Febr. 1885.

Söhne: a. Hugo, * Predassl 4. Juli 1874, Gutsbes. in Eisenkappel, Kärnten.

b. Leo, * Predassl 26. Juni 1876; ✕ Wien 7. Febr. 1901 mit — Josephine Sedlar-Kohn, * Wsetin, Mähren, 19. Nov. 1880. [Schloß Dermic-hof, Post Begunje-Lesce, Ober-Krain, Jugoslaw.]

Sohn: Raoul, * Münkendorf 21. Okt. 1901. [. . .]

3) † Wilhelm, * Hustopetsch 23. Febr. 1815, † Preßburg 11. Juli 1890, K. u. K. FMLt. a. D.; ✕ I) . . 10. Dez. 1842 mit Gisela Gfin Hadik von Futak, * Homonna, Ungarn, 22. Jan. 1825, † Wien 6. Jan. 1890 (gesch. im Jan. 1850; wiederverm. Würzburg 3. Juli 1850 mit Rudolf Gfn von Stadion-Warthausen und Thannhausen); II) Mähr.-Weißkirchen 14. Jan. 1871 mit — Karoline Frantich, * Wien 30. Dez. 1852. [Wien.]

Söhne: a) **1r Ehe:** (1) † Hugo, * Brünn 29. März 1845, † Wien 26. Aug. 1912, K. K. Insp. der Staatsbahnen i. R. und Hptm. i. R.; ✕ Brünn 11. Febr. 1873 mit — Anna Zahorz, * . . . [Wien.]

— b) **2r Ehe:** (2) Alfons Johann Anton, * Mähr.-Weißkirchen 16. Jan. 1873, Oberst i. R.; ✕ Stanislau 25. Juli 1903 mit — Irene Anna Maria Hirsch von Duinofels, * Taus, Böhmen, 23. Jan. 1875. [Bielitz, Poln.-Schlesien.]

Kinder: a. Renata Karolina Sophia, * Stanislau 15. Mai 1904.

b. Gottfried Karl Wilhelm Maximilian Johann, * Wien 4. Febr. 1907.

Balbi, 1921. **Bálintitt von Tövis,** 1921. † **Baltin** (s. Pflanzer-Baltin) 1863—1921. **Bamberg §,** 1921. **Banhans §,** 1921. **Baratta (Dragono) §,** 1921. † **Barbier,** 1873—87.

Barchfeld.

Blühte nur im Weiberstamme.

Evangelisch. — Ghzgl. hess. Adel- und Freiherrnstand als „Freifrau von Barchfeld" (vom Tage ihrer Eheschließung an) d. d. Darmstadt 14. Jan. 1915 (für Elizabeth Reid Rogers s. unten). — Erste Aufn. 1917.

Elizabeth Freifrau von Barchfeld, geb. Reid-Rogers, * Jackson, Tenn., NAm., 17. Aug. 1893 [führt auf Grund notar. Erklärung ihres Gatten vom 14. Nov. 1921 die Namensbezeichnung Prinzessin von Hessen Philippsthal-Barchfeld)]; ✕ in nicht ebenbürtiger Ehe Berlin 14. Jan. 1915 mit Christian Ludwig Friedrich Adolf Alexis Wilhelm Ferdinand Prinzen von Hessen (Philippsthal-Barchfeld).

Kinder, Prinzen und Prinzessinnen von Hessen (Philippsthal Barchfeld) [seit 14. Nov. 1921] s. Genealog. Hofkalender, I. Abt., Art. Hessen, II. Linie, 2. Ast, 2. Zweig.

Bareo, 1921. † **Bartenstein,** 1848—1919. **Barth zu Harmating,** 1921. **Baselli von Süßenberg §,** 1921. **Bassenheim von Strefetitz,** 1907.

Basso von Gödel-Lannoy §.

Katholisch. — Österr. Adel und Frhr. mit Vereinigung des Namens der Freiherren von Gödel-Lannoy (s. den Artikel Gödel-Lannoy, B.) d. d. . . 9. Aug. 1884 (für Richard Basso). — Erste Aufn. 1895.

Richard Freiherr Basso von Gödel-Lannoy, * Triest 13. Mai 1854, K. u. K. Korv.-Kpt. a. D.; ✕ Wien 13. April 1885 mit — Friederike von Carneri zu Eben und Bergfelden, * Marburg, Steierm., 12. Dez. 1855. [Graz, Attemsgasse 13, Steierm.]

Bassus.

Katholisch. — Altadeliges italienisch-graubündener Geschlecht aus Poschiavo, dessen Stammreihe mit Dominik im XV. Jahrhundert beginnt. — Bayer. Frhr. (Übertragung des der

ältere Linie am 10. Sept. 1721 — erloschen 22. Aug. 1789 — verliehenen Frhrnstandes) 30. März (immatrikuliert 16. Juni) 1814 (auf die im Fideikommißbesitze nachgefolgte jüngere Linie für Thomas Franz Maria von Bassus, Herrn auf Sandersdorf usw., Kgl. bayer. Km.). — W. (1721): In B. 2 g. Sterne nebeneinander, überhöht von einer g. Sonne. Frhrnkr. Auf dem gekr. H. mit b.-g. Decke die Sonne. — Erste Aufn. und geschichtl. Übersicht im Jahrg. 1848, S. 25.

† Ludwig Eugen Maximilian Freiherr von Bassus, * Augsburg 27. Juli 1838 (evang.), † Sandersdorf 30. Juni 1894, Herr auf Sandersdorf und Eggersberg, Kgl. bayer. Km.; ⚔ Hof-Hegnenberg 24. Nov. 1868 mit Charlotte Gfin von Berchem, * München 22. Okt. 1843 (kath.), † Sandersdorf 28. Jan. 1892.

Söhne (kath.): 1. Maximilian Kaspar Maria, * München 25. Dez. 1869, Stifter und 1r Frherr auf Sandersdorf (896 ha), Eggersberg und Tachenstein (663 ha), OPfalz, ehem. erbl. Reichsrat der Krone Bayern, Kgl. bayer. Km. und Major der Ref. a. D.; ⚔ Berchtesgaden 16. Juli 1906 mit — Emilie Freifrau von Dornberg, geb. von Hrzić-Topuška (Witwe des † Heinrich Pr. von Hessen und bei Rhein), * Karlstadt, Kroatien, 6. Mai 1868. [Sandersdorf und München, Königinstr. 21.]
Sohn: Thomas Alphons Maria, * Réchésy 14. März 1907.

2. Konrad Maximilian Friedrich Maria, * München 31. März 1874, Privatgelehrter, Kgl. bayer. Major der Ref. a. D.; ⚔ Lindau 30. Sept. 1895 mit — Gertrude Florence Meyer, * Genf 5. Okt. 1861. [München.]

Battaglia, 1921.

Batz.

Im Mannesstamme erloschen.

Lutherisch. — Württemb. Adel und Frhr. d. d. . . 25. Nov. 1838 (für Friedrich [von] Batz [personaladelig], s. unten). — W. (1838): Gesp.; rechts in B. ein auf einem Dornenpfad schreitender Mann mit einem Stab in der Rechten und einer Bibel in der Linken; links in R. ein aufger. g.-begr. Schwert. Frhrnkr. Auf dem H. mit b.-g. Decke 3 b., r., b. Straußfedern. Wahlspruch: Non temere ast strenue. — Erste Aufn. und geschichtl. Übersicht im Jahrg. 1859, S. 21.

† Friedrich Karl Leopold Freiherr von Batz, * Stuttgart 30. Juni 1788, † daf. 28. Juli 1856, Kgl. württemb. Oberst und Adj. des † Königs Wilhelm; ⚔ Neuenstadt a. K. 16. März 1830 mit Elise Friederike verw. Abel, geb. Moericke, * Neuenstadt a. K. 13. Jan. 1808, † Stuttgart 1. Sept. 1902.

Kinder: 1. † Friedrich Karl Ludwig Georg Bartholomäus, * Stuttgart 29. Febr. 1833, † Baden bei Wien 13. Sept. 1899, K. u. K. Rittm. a. D., (Mr des Joh.-O.; ⚔ Wien 5. Okt. 1858 mit Gabriele Arioli Edle von Morkowitz, * Morkowitz 14. März 1836 (kath.), † Teesdorf bei Wien 15. Febr. 1900.

Töchter (kath.): 1) † Franziska Emilie Elise Ernestine, * Morkowitz 28. Okt. 1859, † Stuttgart 29. Jan. 1922; ⚔ Wiener Neustadt 9. April 1896 mit Dr. Robert Moericke, † Stuttgart 12. Dez. 1900, Prof.

2) Marie Rudolfine Karoline, * Saffin 2. Febr. 1863; ⚔ Teesdorf 12. Juli 1891 mit Theodor Frhrn von Virquet, Hof- und Min.-Rat i. R. des vorm. K. u. K. Min. des Äußern. [Wien I, Ballhausplatz 2.]

3) † Emilie Stephanie Franziska, * Saffin 20. Jan. 1870, † Dublin 13. Juli 1921, im O. vom heil. Herzen Jesu.

4) Elisabeth Leopoldine Johanna, * Sassin 24. Sept. 1871. [Stuttgart.]
5) Pauline Gabriele Franziska Johanna, * Sassin 19. Dez. 1876. [Stuttgart.]
2. Amalie Katharina Franziska, * Stuttgart 1. April 1836. [Stuttgart.]

Bauer §, 1921. **Baum von Appelshofen**, 1915. **Baumbgartner von Baumgarten**, 1913. **Baumgartner §**, 1921. **Baur von Eyseneck**, s. Fichard genannt Baur von Eyseneck.

Bavier §.

Im Mannesstamme erloschen.

Reformiert und katholisch. — Seit dem Jahre 1527 in Chur verbürgertes Geschlecht. — Kittermäßiger Reichsadel mit Wappenbesserung d. d. Prag 10. März 1610 (für Andreas Bavier) und Erneuerung d. d. Preßburg 29. März 1613; österr. Frhr. d. d. Wien 22. Nov. (Diplom d. d. Wien 15. Dez.) 1695 (für Johann Baptist, s. unten). — W. (1895): In R. ein aus gr. Dreiberg wachs. s. Einhorn. Frhrntr. Auf dem gekr. H. mit r.-s. Decke das Einhorn. Schildhalter: 2 widersehende s. Löwen. — Erste Aufn. 1897.

† Johann Baptist Freiherr von Bavier, * Chur 26. März 1832 (reform.), † Innsbruck 3. Febr. 1908, K. u. K. Kmr. und Oberstlt. a. D., Chr des Joh.-O.; ⚔ Ischl 11. Jan. 1868 mit — Marie Freiin Czoernig von Czernhausen, * Wien 7. Mai 1844 (kath.). [Innsbruck.]
Töchter (kath.): 1. Marie, * Prag 5. Juli 1873, CD. des Damenstifts „Maria Schul" in Brünn.
2. Andrea, * Wimsbach 10. Nov. 1879; ⚔ Aufhofen 26. Juni 1907 mit Julius Gfn Marzani, österr. Ldesreg.-Rat und Leiter der Bez.-Hptmsch. in Landeck, Tirol.

† Beaufort-Belforte, 1872—86.

Beaulieu-Marconnay.

Französischer Uradel des Poitou, dessen Stammreihe 1230 beginnt. — Die Ältere Linie (französische Marquis; primogen.) ist in Frankreich erloschen, die Jüngere, hier in Betracht kommende Linie wanderte 1685 in Hannover ein. — W.: Unter g. Schildeshaupt in R. 3 mit gestürzten b. Eisenhütchen bel. s. Pfähle. Auf dem b.-g.-r. bewulsteten H. mit rechts b.-g., links r.-g. Decken ein vorw.-gek. g. Drachenkopf, um dessen Hörner ein s. Band mit dem Feldruf Chastillon gewunden ist, zw. offenem s. Drachenflug. Schildhalter: 2 g. Leoparden. Wahlspruch: Passavant. — Erste Aufn. und geschichtl. Übersicht im Jahrg. 1859, S. 25.

A. In Österreich §.

Im Mannesstamme erloschen.

Reformiert.

† Ludwig Freiherr von Beaulieu-Marconnay, * . . 1. Okt. 1778, † . . 1. Nov. 1855, Kgl. hannov. Oberstlt. a. D. und Präs. der Rekrutierungskommission; ⚔ . . 25. Okt. 1805 mit Wilhelmine Freiin von Marschalck, * . . 20. Aug. 1780, † Hameln 1. März 1863.
Söhne: 1. † Karl Ernest, * . . 12. Dez. 1819, † . . 29. Juli 1855, Kgl. preuß. Plt. der Ldw.-Kav.; ⚔ . . 1. Okt. 1854 mit Valentine Marie Luise von

Meinertzhagen, * Paramaribo, Surinam, 26. Dez. 1833, † Baden-Baden 31. Okt. 1869 (wiederverm. . . 31. Mai 1858 mit ihrem Schwager, dem Frhrn Olivier, s. unten).

Tochter: Luisa Olivia Antoinette, * Baden-Baden 17. Dez. 1855; ⚔ Linz 16. Mai 1878 mit Johann Frhrn Mladota von Solopisk, † Roth-Hradek 4. Sept. 1916, Herrn auf Amschelberg und Roth-Hradek, Böhmen, K. u. K. Km. [Schloß Roth-Hradek bei Seltschan.]

3. † Ernste Wilhelm Olivier, * Hannover 27. Dez. 1827, † Linz 18. Juni 1911, K. u. K. Km. [österr. Anerkennung des Frhrntitels (laut Reskr. der K. K. Geheimen Haus-, Hof- und Staatskanzlei des Hofkriegsrats) 31. Dez. 1846]; ⚔ I) . . 31. Mai 1858 mit seiner verw. Schwägerin Valentine Marie Luise geb. von Meinertzhagen, * Paramaribo 26. Dez. 1833, † Baden-Baden 31. Okt. 1869 (s. oben); II) Wien 8. Sept. 1872 mit — Marianna Freiin von Augustinetz, * Prag 11. Dez. 1846 (kath.). [Linz.]

Tochter 1r Ehe: Marthe Jeanne Claire Gilberte, * Linz 25. Mai 1866 [Krems a. d. D.]; ⚔ . . 4. Juni 1887 mit Olivier Rupprecht von Virtsolog (gesch. Jan. 1905), Herrn auf Soytos Kál, Kom. Obenburg, Okt. im Honvédhuf.-Rgt Nr. 3.

B. In Deutschland.

Evangelisch. — Oldenb. Anerkennung des Frhrnstandes 7. Dez. 1846 (für den Frhrn Wilhelm Ernst, * 19. Mai 1786, † 30. Juni 1859, s. unten).

† Wilhelm Ernst Freiherr von Beaulieu-Marconnay, * Celle 19. Mai 1786, † Oldenburg 30. Juni 1869, Ghzgl. oldenb. Khr, WGRat und Oberschenk; ⚔ I) Oldenburg 19. Mai 1810 mit Johanna Mentz, * Oldenburg 19. Aug. 1793, † daf. 22. Mai 1850; II) Oldenburg 12. Nov. 1851 mit Isabella von Förster, * Blankenburg a. H. 8. Dez. 1816, † Braunschweig 3. Jan. 1908.

Söhne: a) 1r Ehe: 1. † Karl Heinrich Friedrich Olivier, * Minden 5. Sept. 1811, † Dresden 8. April 1889, Ghzgl. sächs. Khr, WGRat und a. o. G. u. b. M. am Deutschen Bundestage; ⚔ I) Weimar 10. Juni 1847 mit Ottilie von Stapf gen. von Reitzenstein, * Berlin 10. Jan. 1825, † Weimar 16. Aug. 1857; II) Frankfurt a. M. 9. Nov. 1859 mit Anna Freiin von Fritsch, * Weimar 16. Okt. 1835, † Lichtenwalde 5. Sept. 1916.

Kinder: a) 1r Ehe: 1) Karl Wilhelm Hermann Leo, * Weimar 1. Juni 1848, Kgl. preuß. Oberst a. D., EMr des Joh.-O.; ⚔ Eichenbarleben 30. Okt. 1884 mit — Klara Antonie von Krosigk, * Eichenbarleben 24. Jan. 1861. [Ballenstedt a. H.]

Töchter: (1) Margareta Adelheid, * Eichenbarleben 29. Aug. 1885; ⚔ Unterbach 28. Okt. 1918 mit Heinrich von Hymmen, Kgl. preuß. Rittm. der Res. a. D. [Haus Unterbach, Bez. Düsseldorf.]

(2) Anna Elisabeth, * Hannover 26. April 1888.

2) Flavie Johanna Konstanze Luise, * Weimar 16. Juni 1851; ⚔ Dresden 4. Mai 1875 mit Edgar Strahl Frhrn von Salis-Soglio, † Hamburg 20. Jan. 1899, Kgl. preuß. Oberstlt. und Kmdr des Drag.-Rgts Nr. 19. [Karlsruhe i. B.]

3) Alfred August, * Weimar 8. Jan. 1854, Dr. med., prakt. Arzt. [San José, Kalifornien.]

— b) 2r Ehe: 4) Karl August Alexander Olivier, * Weimar 3. Sept. 1863, Ghzgl. sächs. Khr und OHofm. a. D., Kgl. preuß. Gen.-Major a. D., EMr des Joh.-O.; ⚔ Hannover 19. März 1910 mit — Barbara Klara von Meibom, * Marburg 23. Dez. 1889. [Weimar, Jenaer Str. 3.]

Kinder: (1) Hans-Karl Eugen Edmund August Alexander Friedrich, * Karlsruhe 20. März 1911.

(2) Marc-Olivier Edmund Alfred Leo, * Borkum 15. Dez. 1912.

(3) Feodora Anna Margarete Barbara, * Weimar 21. Juni 1914.

5) Marie Amélie Dorothee Virginie, * Weimar 17. Okt. 1864; ⚭ I) Dresden 26. Febr. 1889 mit Konrad von Blücher, † Berlin 21. Okt. 1895, Kgl. preuß. Rittm. im LeibGHuf.-Rgt, Adj. beim Gen.-Kmdo des III. Akorps; II) Berlin 16. Okt. 1903 mit Hans von Boehn, Kgl. preuß. Gen. der Kav. a. D., Mr des Joh.-O. [Berlin]

6) Ida Luise Auguste Therese, * Frankfurt a. M. 6. Dez. 1866; ⚭ Dresden 28. Sept. 1887 mit Gotthold Gfn Vitzthum von Eckstädt, Kgl. sächs. Gen.-Lt. a. D. [Dresden.]

7) Sophie Dorothea Auguste Alexandrine, * Dresden 10. März 1868. [Dresden.]

8) Viktoria Lucie Marie Ottonie, * Dresden 5. Aug. 1870; ⚭ das. 15. Juli 1890 mit Gerd Gfn von Bassewitz. [Lühburg.]

2.† Eugen Karl Theodor Levin, * Oldenburg 16. Febr. 1815, † das. 23. Aug. 1898, Ghzgl. oldenb. Khr, WGRat und Oldesger.-Präs. a. D.; ⚭ Leipzig 11. Nov. 1845 mit Isidore Luise von Schletter, * Leipzig 8. Juni 1826, † Oldenburg 7. April 1905.

Töchter: 1) Johanne Luise Karoline Marianne, * Oldenburg 30. März 1850; ⚭ das. 20. April 1892 mit Rudolf Frhrn Marschall von Bieberstein, † Weilburg 18. Dez. 1915, Kgl. preuß. Oberstlt a. D. [Weilburg.]

2) Rosalie Elisabeth, * Oldenburg 12. Okt. 1854; ⚭ das. 8. Okt. 1885 mit Gustav von Hoppenstedt, † Kiel 6. Aug. 1918, Kgl. preuß. Gen.-Lt. z. D. [Kiel.]

3.† Paul Friedrich August, * Oldenburg 16. Mai 1820, † Dresden 5. Juni 1898, K. u. K. Major a. D.; ⚭ Graz 16. Mai 1867 mit Elwine von Hildebrandt, * Altona 17. Jan. 1845, † Dresden 7. März 1921.

Kinder: 1) Wilhelm Adolf, * Graz 22. Mai 1868, preuß. Gen.-Major a. D.; ⚭ I) Thale 4. Okt. 1902 mit Elisabeth Alexandrine von Arnim, * Aschersleben 18. Aug. 1881, † Vogelsang bei Magdeburg 29. Juni 1907; II) Hannover 28. Sept. 1909 mit — Luise Klara Margarete Alexandra von Meibom, * Magdeburg 27. März 1884. [Hannover.]

Tochter 2r Ehe: Elisabeth Margarethe Elwine, * Hannover 12. Sept. 1918.

2) Johanna Juliane Isidore Emma, * Graz 30. Mai 1870; ⚭ Dresden 24. Mai 1899 mit Leo von Zimmermann, Kgl. preuß. Gen.-Major a. D. [Berlin-Wilmersdorf.]

3) Frida Karla Bertha, * Dresden 23. Mai 1876; ⚭ das. 11. April 1904 mit Ulrich von Kritter, Kgl. preuß. Major a. D. [Göttingen.]

4.† Franz Alexander, * Oldenburg 1. April 1827, † Eutin 10. Febr. 1899, Ghzgl. oldenb. Khr, OJägerm. und Chef der Hofverwaltung in Eutin, GMr des Joh.-O.; ⚭ Frankfurt a. M. 23. Sept. 1865 mit — Margarete Emilie Grunelius, * Frankfurt a. M. 3. Febr. 1841. [Eutin.]

Sohn: † Karl Wilhelm, * Frankfurt a. M. 17. Sept. 1866, † Berlin 6. Okt. 1906, Kais. deutscher Hptm. der Res. a. D.; ⚭ I) Minden 9. Dez. 1890 mit Ottilie von Schell, * Celle 19. Sept. 1869 (gesch. Berlin .. Aug. 1905 [Jemmeritz, Kr. Gardelegen]); II) London 13. Aug. 1905 mit — Thea Maria Therese Johanna verw. Joachimi, geb. Buttmann, *..11. Sept. 1874. [Berlin-Grunewald.]

Kinder 1r Ehe: (1) Alexander Otto Karl Olivier, * Cassel 11. Dez. 1891, Ing., Kgl. preuß. Olt. der Res. a. D. [Berlin.]

(2) Elisabeth Emilie Konstanze Olga Rose, * Cassel 11. Dez. 1892. [Plate bei Lüchow.]

(3) Carla Martha Margarete Antonie Flavie, * Spandau 13. Febr. 1894; ⚭ Berlin-Wilmersdorf 16. Dez. 1920 mit Walter Stahr, Hptm. im Reichswehr-Min. [Berlin-Wilmersdorf.]

(4) Heinz Olivier Hans Wilhelm Julius Wolf, * Cassel 19. Jan. 1896, Olt. a. D. [Jemmeritz.]

(5) Sigurd Horstmar Sylvester Friedrich Olivier, * Charlottenburg 31. Dez. 1900, Lt. a. D. [Berlin-Wilmersdorf.]
(6) Ingeborg Virginie Maria Anna Lola, * Charlottenburg 7. Febr. 1902; ⚭ Berlin-Wilmersdorf 20. April 1921 mit Eberhard von Harbou OLt. im Inf.-Rgt 18. [Paderborn.]

— b) 2r Ehe: 5. † Friedrich Wilhelm, * Oldenburg 1. Nov. 1852, † das. 25. Jan. 1885, Kgl. preuß. Rittm. a. D., dienstl. Khr der Erbgbzgin Elisabeth von Oldenburg; ⚭ Hannover 20. Febr. 1876 mit — Anna Pauline Adele von Barby, * Potsdam 20. Aug. 1855. [Loburg.]

Beck (1840) (Beck-Peccoz).

Katholisch. — Ursprünglich aus Aosta, Sardinien, stammendes Geschlecht, das den Namen Peccoz in Beck verdeutschte. — Bayer. Adel und Frhr. 17. Ott. (immatrikuliert 10. Dez.) 1840 (für die Brüder Joseph Anton — 1. Linie — und Karl — II. Linie — Beck). — W. (1840): Gev. mit s. Herzschild, darin auf einem Mauertor ein spr. gr. nat. Bock. 1 und 4 in R. ein s. Schrägrechtsbalken; 2 und 3 von G. und Schw. 3mal gesp. Frhrnkr. Auf dem gekr. H. mit rechts schw.-g., links r.-s. Decken 3 r., schw., r. Straußfedern. — Erste Aufn. 1875; geschichtl. Notiz im Jahrg. 1876, S. 34.

I. Linie.

Stammvater: Frlr Joseph Anton, * 27. April 1808, † 24. Jan. 1882, Herr auf Kühbach usw. Fabrikbes. Sardinische Anerkennung als „Baron Peccoz" 16. April 1842 (für denselben).

† Anton Freiherr von Beck-Peccoz, * Gressoney 27. März 1839, † das. 13. Jan. 1911 (Sohn des Joseph Anton, s. oben), Gutsbes. in Gressoney am Monte Rosa; ⚭ Gressoney 8. Aug. 1867 mit — Maria Angelika Delapierre, * Gressoney 14. April 1848. [Gressoney, Prov. Turin.]

Kinder: 1. Joseph Anton Karl Amadeus, * Gressoney 14. Dez. 1868, Herr auf Kühbach, OBayern; ⚭ München 4. Okt. 1898 mit — Olga Gfin von Seyffel d'Air, * Geiselgasteig 26. Mai 1878. [Schloß Kühbach und Augsburg.]
Kinder: 1) Humbert Margarita, * Augsburg 27. Sept. 1899. [. . .]
2) Carl Margarita, * Augsburg 27. Sept. 1899, Zwillingsbruder des Vorigen. [. . .]
3) Margherita Maria, * Augsburg 17. Dez. 1905.
2. Maria Angelika Eugenie Mathilde, * Gressoney 1. Juli 1870; ⚭ das. 8. Mai 1890 mit Arthur Scaler, Gutsbes. in Gressoney, Settimo Vittone und Vercelli, Piemont. [Gressoney und Settimo.]
3. Karl Humbert Egon Guido, * Gressoney 15. Febr. 1872, Gutsbes. in Gressoney, Dr. med., prakt. Arzt; ⚭ Turin 21. April 1904 mit — Alda Poma, * Pollone (Biella) 19. Juli 1885. [Turin und Gressoney.]
Kinder: 1) Maria Giorgina, * Gressoney 19. Aug. 1907.
2) Victor Angelo, * Turin 9. März 1909.
3) Carla Virginia Maria, * Turin 11. Mai 1915.
4. Ludwig Anton Robert, * Gressoney 30. Juli 1873, Gutsbes. in Gressoney, Kgl. italien. Rittm. a. D.; ⚭ Turin 17. Jan. 1901 mit — Fanny Variani, * Oleggio, Prov. Novara, 6. Okt. 1881. [Turin.]
Kinder: 1) Marie Adelhaid, * Turin 19. Juni 1906.
2) Guido Antonio, * Turin 10. Febr. 1908.
5. Egon Joseph Anton, * Gressoney 22. Nov. 1876, Gutsbes. in Gressoney, Kgl. italien. Okt. der Ref. des 12. Chev.-Rgts Saluzzo; ⚭ Gressoney 10. Jan. 1907 mit — Ida Lisco, * Pont St. Martin, Prov. Turin, 3. April 1888. [Gressoney.]

1867160

Söhne: 1) Anton Carl Louis, * Gressoney 22. Jan. 1908.
2) Ludwig Camillo, * Gressoney 9. Juni 1909.
3) Carl Ernst Josef, * Gressoney 25. Juli 1913.

5. Gisella Maria Philomene, * Augsburg 24. Okt. 1878; ✕ das. 25. Nov. 1902 mit Christian Frhrn Lochner von Hüttenbach, Kgl. bayer. Km. und Major a. D. [Wildenroth bei Grafrath, OBayern.]
7. Camillo Ernst, * Augsburg 17. Nov. 1886; ✕ Gressoney 16. Nov. 1912 mit — Fanny Riederer, geb. Minsinger, * München 18. Febr. 1882. [Gressoney und Berlin-Halensee, Kurfürstendamm 157.]

II. Linie.

† Karl Freiherr von Beck, * Gressoney 6. März 1812, † Augsburg 29. Okt. 1867, Herr auf Pasing, Au, Haag und Curasburg, Bayern, sowie Muttersdorf, Böhmen, Fabrikbes., Kgl. bayer. Major d. Ldw. a. D.; ✕ Kühbach 19. März 1835 mit Josephine Appell, * Augsburg . . 1804, † Gries bei Bozen 8. April 1879.

Kinder: 1. Ida Pauline, * Augsburg 2. Dez. 1841; ✕ das. 14. Juni 1862 mit Franz Gfn von Gatterburg, † Pasing 9. Febr. 1898, K. u. K. Km. [Pasing bei München.]

2. † Eugen, * Augsburg 7. Febr. 1843, † Au 6. Juni 1919, Herr auf Au, EBürger von Au.

Sohn: Willibald Viktor Beck Freiherr von Peccoz, * München 14. Okt. 1874, Herr auf Au (seit 1846 im Bes. der Fam.) bei Freising und Hohenberg bei Seeshaupt, Kgl. bayer. Rittm. der Ldw.-Kav. a. D., [legitimiert d. d. 31. Juli 1889 und unter vorstehender Benennung in den bayer. erblichen Frhrnstand erhoben d. d. 14. (immatrikuliert 24.) Febr. 1890. — W. (1890): Schild wie oben. Auf dem gekr. H. mit rechts r.-l., links schw.-s. Decken der Steinbock wachs.]; ✕ Au 28. Aug. 1902 mit — Paula Freiin von Hirschberg, * München 1. Sept. 1882. [Schloß Au bei Freising.]
Söhne: (1) Eugen Anton Willibald Norbert Maria, * Hohenberg 6. Juni 1903.
(2) Wolfgang Anton Willibald Maria, * Hohenberg 23. Juni 1905.
(3) Willibald Anton Maria, * Hohenberg 19. Juni 1910.

3. Emilie Mathilde, * Augsburg 22. Febr. 1863; ✕ Au 12. Mai 1874 mit Johann Frhrn von Hertling, † München 23. März 1916, Kgl. bayer. Km. und Obersten a. D. [München.]

Beck (1878), 1893—1905 (s. Taschenbuch der Gräfl. Häuser, Beck-Rzikowsky).

Beck § (1898).

Katholisch. — Österr. Adel und Ritterstand d. d. Wien 12. Sept. 1877 (für Dr. jur. Anton Beck, K. K. Hofrat ꝛc.); österr. Frhr. d. d. Wien 28. Aug. (Diplom d. d. Wien 4. Nov.) 1898 (für die Witwe des Anton und deren Kinder: Maximilian, Therese, Antonie und Camilla). — W. (1898): Get.; oben in G. 3 (2, 1) 2blätterige nat. Veilchenblüten, unten in R. ein Feuerstahl mit eingeschweiftem g. Griffe über ovalem, 5 flammenbüschel fächerartig ausstrahlendem weißen Kieselstein. Frhrnkr. und 2 gekr. H. Auf dem rechten mit b.-g. Decke ein mit einer Veilchenblüte wie im Schilde bel. g. Flug; auf dem linken mit r.-g. Decke ein wachs., r.-bez. g. Greif, in den Pranken 2 pfahlweise gegengestemmte, r.-bestielte und g. eingef. Buchdruckerballen tragend. Wahlspruch: Optimis non impar. — Erste Aufn. und Näheres über die Standeserhebung im Jahrg. 1909, S. 44.

† Anton Ritter von Beck, * Butsch, Mähren, 6. Jan. 1812, † Pleuna, Steierm., 19. Aug. 1895, Dr. jur., K. K. Hofrat, Direktor der Hof- und Staatsdruckerei

in Wien, Mitgl. des Herrenh. des österr. Reichsrats auf Lebenszeit; × Triest 13. April 1852 mit Herzilie von Hagenauer, * Triest 13. Aug. 1828, Freifrau von Beck, † Wien 11. Dez. 1911.

Kinder, Freiherr und Freiinnen von Beck: 1. Maximilian Vladimir, * Wien 6. Sept. 1854, Dr. jur., vorm. K. u. K. GRat, Präs. des österr. Rechnungshofes, vorm. Min.-Präs. und OLt. a. D., Mitgl. des ehem. Herrenh. des österr. Reichsrats auf Lebenszeit; × Hietzing 12. Okt. 1896 mit — Helene Mayer von Gunthof, * Wien 2. Sept. 1863. [Wien I, Franziskanerplatz 1.] Adoptivkinder: s. den Artikel Allmayer-Beck in diesem Taschenbuch.

2. Antonie, * Wurzenegg, Steierm., 10. Sept. 1860, GD. des Damenstifts in Graz. [Wien.]

3. Camilla, * Wien 11. Jan. 1862; × das. 23. Febr. 1884 mit Anton Frhrn De Traux de Wardin, † Fiume 21. Febr. 1917. [Wien.]

Beck § (1918).

Evangelisch. — Österr. Adel und Frhr. lt. A. G. (Diplom nicht ausgefertigt) d. d. Schloß Schönbrunn 31. Okt. 1918 (für die Brüder Otto und Edmund Beck, s. unten). — W. (1918): Get. und oben gesp., bel. mit einem b.-s. bord. Herzschild, darin der Kopf eines r. bez. s. Adlers; rechts in G. eine schw. Wage im Gleichgewicht, links in S. ein schrgr. liegendes g.-begriffles Schwert, verschränkt bel. mit einer nat. Spindel, unten in B. ein s. elterümlicher Kahn. Frhrnkr. Auf dem gekr. H. mit b.-s. Decke ein offener b. mit einem s. Balken bel. Adlerflug.

Otto Freiherr von Beck, * Wien 19. Dez. 1873, Dr. phil., Herr auf Rohov bei Szenice, Tschechoslowakei, Großindustrieller, Fabrikbes. in Humpoletz und Gr. Meseritsch; × Wien 11. Juni 1903 mit — Margarethe Schwitzer, * Wien 19. Dez. 1882. [Wien IV, Karolinengasse 5.]

Söhne: 1. Friedrich Bertold, * Wien 21. Mai 1905.
2. Rudolf (Wolf) Emanuel, * Wien 25. März 1909.

Bruder:

Edmund Freiherr von Beck, * Wien 8. April 1878, Gutsbes. in Humpoletz, Fabrikbes. das. und in Gr.-Meseritsch; × Wien 17. Sept. 1911 mit — Anny Wachtl, * Wien 20. Febr. 1892. [Humpoletz.]

Beck von Mannagetta und Lerchenau §.

Katholisch. — Österr. Adel und Ritterstand mit „von Mannagetta" d. d. Märzzuschlag 6. Okt. 1887 (Diplom d. d. Wien 26. April 1888 für des Dr. Joseph Beck, Kais. Hofrats, Witwe Amelie geb. von Mannagetta und Lerchenau und ihre vier Söhne Paul, Leo, Günther und Eugen Beck); österr. Genehmigung der Führung des weiteren Prädikates „Lerchenau" als Ritter „Beck von Mannagetta und Lerchenau" d. d. Prag 28. April 1907 (Ministerialbestätigung d. d. Wien 20. Okt. 1913); österr. Frhr. d. d. Wien 7. Nov. 1912 (Diplom d. d. Wien 24. Nov. 1913, für Paul Alexander, s. unten). — W. (1913): Durch einen mit einem vierblätterigen nat. Kleeblatt bel. s. Balken get.: oben in B. 2 schwebende g. Lerchen nebeneinander; unten in Schw. eine Lerche. Frhrnkr. und 2 gekr. H. Auf dem rechten mit b.-s. Decke 3 b., s., schw., auf dem linken H. mit schw.-g. Decke 3 g., schw., g. Straußfedern Schildhalter: 2 Greife. Wahlspruch: Quo coepisti pede perge. — Erste Aufn. 1917.

Paul Alexander Freiherr Beck von Mannagetta und Lerchenau, * Neutitschein 15. Juni 1851, Dr. jur., vorm. K. u. K. GRat, Präs. des Patentamtes und Sektionschef i. R.; × Klosterneuburg 18. Juni 1879 mit — Wilhelmine Orenbauer, * Wien 22. Nov. 1860. [Martinschlößl in Klosterneuburg.]

Kinder: 1. Margarete, * Wien 29. Sept. 1880; × Klosterneuburg 18. Juni 1902 mit Dr. med. Richard Ritter von Steniţer. [Wien.]

2. Hans, * Wien 28. Sept. 1883, Dr. jur., vorm. K. K. Adjunkt der Ldeskomm. für agrar. Operationen. [Wien IV, Weyringergasse 31.]
3. Wilfried, * Wien 3. März 1889, vorm. K. u. K. Lt. im Feldkan.-Rgt Nr. 4. [Klosterneuburg.]

von der Becke*, 1921. † Bedekovich zu Komor, 1851—76.

Bedeus von Scharberg.

Lutherisch. — Die Stammreihe beginnt mit Sigismund Bedeus von Scharberg, Arzt (aus Dänemark?), erwähnt 1. Febr. 1533, der nach Bistritz, Siebenbürgen, kommt — Ehert. Frhr. d. d. Wien 20. Febr. 1854 (für Johann Joseph Bedeus von Scharberg, K. K. WGRat und Ober-Ldes-Kommissar i. R. — W. (1854): In B. auf schr. gebogenem, am Ende mit einem 3blättr. gr. Zweig bes. Ast eines aus gr. Boden hervorgehenden abgebrochenen Baumstocks eine s. Taube mit einem 3blättr. gr. Zweig im Schnabel. Helmkr. und 3 getr. H. mit b.-s. Decken. Auf dem rechten und linken H. je ein gef.-bl., mit einem j. Stern bel. b. Flug; auf dem mittl. der Baumstock mit der Taube. Schildhalter: 2 b.-bewaffnete einwärts schwebende g. Lindwürmer. Wahlspruch: Fide et constantia. — Erste Aufn. und geschichtl. Übersicht im Jahrg. 1856. S. 23. Stammreihe j. Jahrg. 1924, S. 51. (Vgl. auch Joseph Bedeus von Scharberg, von E. von Friedenfels, 2 Bde, Wien, Braumüller.)

† Josef Karl Ludwig Freiherr Bedeus von Scharberg, * Hermannstadt 22. Juli 1826, † das. 24. April 1901, Dr. jur. h. c. (promov. von der Univ. Heidelberg), Präs. des siebenb.-sächs. Landwirtsch.-Vereins, Kurator der ev. Ldeskirche in Siebenbürgen, Urbarialgerichtsrat und Bankdirektor; ⚔ Hermannstadt 28. Juni 1851 mit Selma Juliana Johanna Täuffer, * Marpod 15. Dez. 1828, † Hermannstadt 3. Mai 1903.

Kinder: 1. † Josef Anton Hugo, * Hermannstadt 12. Sept. 1854, † Berlin-Lichterfelde 14. Mai 1906, Schriftsteller; ⚔ London 8. Nov. 1888 mit — Marie (Irma) Krall, * Bukovar, Ungarn, 29. Nov. 1859. [Hermannstadt.]

Kinder: 1) Josef Karl Gustav, * Asnières bei Paris 21. Nov. 1889, Architekt; ⚔ Hermannstadt 26. Mai 1920 mit — Erna Juliana Josefine Bielz, * Hermannstadt 7. Juni 1894. [Hermannstadt, Siebenb.]
2) Wilhelm Ellis, * Philadelphia, NAm., 2. März 1892, vorm. K. u. K. Mil.-Jng. [Hermannstadt.]
3) Friedrich (Frih) Johannes, * Milwaukee, NAm., 26. Nov. 1893; ⚔ Ofen-Pest 8. August 1916 mit Johanna Kheil, * Hermannstadt 18. Mai 1894. [Berlin.]
Tochter: Edith Magda, * Dicio-San-Martin 22. Jan. 1919.
4) Martha Henriette, * Michelsberg bei Hermannstadt 28. Aug. 1895; ⚔ Buenos Aires 7. Juli 1919 mit Ricardo Rabassa, Ingenieur. [Buenos Aires.]
5) Dora, * Berlin-Friedenau 3. Aug. 1898. [Hermannstadt.]

2. Karl Ludwig Johann, * Hermannstadt 21. Mai 1856, OJuP. der ungar. Staatseisenb. i. R.; ⚔ Hermannstadt 28. Juni 1881 mit — Martha Jefewitz, * Paris 25. Mai 1861. [Arad, Andrássyút, Rumän.]

Kinder: 1) Karl, * Pitis 30. März 1882, Fabriks-Abt.-Chef; ⚔ Győr 30. März 1907 mit — Katharina Kékedy, * Győrok 18. Okt. 1878. [Arad.]
Sohn: Karl, * Arad 29. Jan. 1909.
2) Martha, * Hermannstadt 17. Aug. 1883; ⚔ Arad 11. Jan. 1904 mit Kálmán Hvezda-Meskó, kultur-techn. Rat. [Debreczin.]
3) Bella, * Köbölkut 6. Aug. 1886; ⚔ I) Arad 16. Mai 1907 mit Julius Schauer von Schreckenfels (gesch. Győrok 18. Juli 1913); II) Fünfkirchen 4. Sept. 1919 mit Eugen Csarsch, Gutsbesitzer. [Fünfkirchen.]

1) Selma, * Köbölkut 22. Febr. 1888; ✕ Arad 18. Febr. 1911 mit Imre Nagy, Bankbeamtem. [Arad.]
3. Selma Luise Johanna, * Hermannstadt 31. Juli 1858; ✕ das. 7. Mai 1881 mit Dr. Julius Oskar Meltzl von Lomnitz, † Hermannstadt 1. Dez. 1905, Akademieprof., Reichstagsabg., Bankdirektor. [Hermannstadt.]
4. Gustav Adolf Moritz, * Hermannstadt 19. April 1861, Kom.-Notär. [Hermannstadt, Reispergasse 21.]

Benko von Boinik §, 1921.

Benz von Albkron §.

Katholisch. — Aus Schwaben in Österreich eingewandert. — Österr. Adel und Ritter mit dem Prädikat „von Albkron" 23. Sept. 1830; Lbmann von Tirol 31. Juli 1835; österr. Frhr. d. d. Wien 30. Jan. 1839 (alles für Robert, s. unten). — W. (1839): Geo.; 1 und 4 in R. ein g.-bew. schw. Adler am Spalt; 2 in B. ein s. Stern; 3 in G. auf gr. Boden ein belaubter nat. Baum. Fehrnkr. und 3 gekr. H. mit rechts r-g, links b.-s. Decken. Auf dem rechten 3 r., g., r. Straußfedern; auf dem mittl. der Adler wachs; auf dem linken ein s. Stern zw. 2 von S. und B. verw. get. Büffelhörnern. Schildhalter: Rechts ein s. Einhorn, links ein s. Roß, beide ausw. sehend. Wahlspruch: In deum et principem fide. — Erste Aufn. und geschichtl. Übersicht im Jahrg. 1866, S. 35.

† Robert Freiherr Benz von Albkron, * Elchingen 20. Febr. 1780, † Innsbruck 5. Mai 1849, K. K. WPräs. des Tiroler Guberniums; ✕ Wien 28. April 1808 mit Dorothea von Ockel, * Frankfurt a. M. 26. Okt. 1790, † Innsbruck 2. Febr. 1856.

Söhne: 1. † Friedrich Leopold Daniel, * Innsbruck 26. Jan. 1824, † Odenburg 17. April 1857, K. K. Statth.-Sekr.; ✕ Zirl, Tirol, 2. Juni 1851 mit Marie Ebner, * Innsbruck 2. Sept. 1827, † Mils, Tirol, 28. Dez. 1917.
Sohn: Ernst Franz Xaver, * Imst 8. Juni 1853, K. K. Senatspräs. i. R.; ✕ Linz 14. April 1885 mit — Marianne Gerstner, * Wien 10. Okt. 1856. [Innsbruck.]
Kinder: (1) Helene Marie Aloysia, * Salzburg 29. Jan. 1886, Dr. phil., Prof.; ✕ Innsbruck 18. Juli 1921 mit Dr. phil. Anton Pfalz, Privatdozenten an der Universität Wien und Assist. an der Akad. der Wissensch. [Wien.]
(2) Mathilde Pauline Emilie, * Wien 23. Aug. 1897, Dr. phil.; ✕ Innsbruck 28. Mai 1921 mit Alfred Kretz. [Zivf, OÖsterr.]
(3) Friedrich Joseph Ernst, * Wien 16. April 1900. [. . .]
2. † Ernst Johann, * Innsbruck 10. Dez. 1825, † Wien 6. Mai 1870, K. K. Min.-Konzipist im Min. für Kultus und Unterricht; ✕ Wien 30. April 1862 mit Pauline Karoline Anna Marie von Hammerer, * Innsbruck 19. Sept. 1831, † Budapest 16. Febr. 1905.
Söhne: 1) † Robert Joseph Ernst Sylvester, * Wien 24. Febr. 1863, † Innsbruck 11. Nov. 1921, K. K. Ldesreg.-Rat i. R.; ✕ Riva 11. Juni 1895 mit — Maria-Immaculata Freiin Salvadori von Wiesenhof gen. Banata, * Riva 19. Nov. 1869. [Innsbruck.]
Tochter: Alexandra Pauline Elisabeth Maria, * Wolfsberg 8. Juni 1896.
2) Otto Friedrich Johann Nepomuk, * Wien 6. Jan. 1870 [ungar. Baronat mit Wappenbesserung d. d. . . 16. April (Diplom d. d. . . 5. Sept.) 1915. — W. (1916): Geo. mit g. Herzschild, darin ein belaubter nat. Baum. 1 und 4 wie oben; 2 und 3 in B. ein s. Stern]. Kgl. ung. Gen.-Major i. R.; ✕ Szepes-Mindszent 4. Sept. 1901 mit — Helene (Ili) Gfin Csáky von Körösszegh und Adorjan,

* Szepes-Mindszent 4. Sept. 1878, Herrin auf Csákó, Puszta bei Kondoros, Kom. Békés. [Szarvas, Annaliget, Kom. Békés, Ungarn.]

Kinder: (1) Anna Albina Maria Pauline Helene, * Szepes-Mindszent 27. Juni 1905.

(2) Maria Josepha Roberta, * Budapest 21. März 1907.

(3) Eva Elisabeth Pauline Maria Antonia, * Kaschau 7. Okt. 1909.

(4) Albin Paul Karl Leo Otto Maria, * Kaschau 12. Jan. 1911.

Berchem (Berchem-Königsfeld).

Katholisch. — Kurbayer. Erelmannsfreiheit d. d. Dachau 26. April 1676 (für Anton Berchem aus Kölnischem Schöffengeschlecht, Kurbayer. Rat); kurbayer. Verleihung des „von", sowie des Prädikats „zu Plidenburg und Menging" d. d. München 9. Juli 1677; erbl.-österr. Frhr. d. d. Wien 23. Jan. 1683; niederösterr. Herrenstands 14. April 1685; oberösterr. Herrenstand 27. Aug. 1687 (alles für denselben); immatrikuliert im Kgr. Bayern bei der Frhrnklasse 12. April 1813. — W. (1683): Geb.; 1 und 4 in R. über gr. Dreihügel ein s. Schrägrechtsbach, beiderseits begl. von einem aufw.-gek. gr Seerosenblatt (StW.); 2 und 3 in B. auf gr. Boden eine durchgehende r.-bedachte Mauer mit Zinnenturm in der Mitte und offenem g. Tor und Fenster. Frhrnkr. und 2 P. Auf dem gekr. rechten mit b.-s. Decke und auf dem ungekr. linken mit r.-s. Decke je ein einw.-gek., geschl. get. Flug, der rechte oben B. mit der Burg, unten S. ohne Bild, der linke oben S. ohne Bild und unten R. mit dem Bilde des Stammwappens. — Erste Aufn. und geschichtl. Übersicht im Jahrg. 1856, S. 34. Vgl. auch den Artikel Berchem im Taschenbuch der Gräfl. Häuser und Adeligen Häuser (Alter Adel und Briefadel).

† Johann Nepomuk Anton Freiherr von Berchem, * Ober-Traubling 25. Jan. 1729, † Regensburg 29. Aug. 1779, kurbayer. Km. und Reg.-Rat; ⚔ Landshut 17. Juli 1751 mit Maria Anna Franziska Freiin von Freyen-Seyboltstorff, * .. 8. Nov. 1735, † Landshut 4. Nov. 1779.

Söhne: 1. † Johann Nepomuk Anton Melchior Barnabas Adam Dominicus, * Nieder-Traubling 11. Juni 1758, † Regensburg 9. Nov. 1820, Kgl. bayer. Km. und Reg.-Rat; ⚔ Landshut 7. Okt. 1781 mit Maria Anna Gfin Schenk zu Castel, * .. 23. Okt. 1760, † München 1. Febr. 1821.

Sohn: † Wilhelm Klemens Anton, * Nieder-Traubling 21. Dez. 1785, † Regensburg 29. Dez. 1866, Kgl. bayer. Km. und Oberstlt. a. D.; ⚔ Regensburg 10. Okt. 1808 mit Anna Gfin von Königsfeld, * Regensburg 8. Jan. 1789, † das. 5. Febr. 1867.

Söhne: (1) † Eduard Freiherr von Berchem-Königsfeld, * Regensburg 9. Aug. 1809, † das. 22. Okt. 1883 [bayer. Namen- und Wappenvereinigung „Berchem-Königsfeld" 10. Dez. 1860, W. (1860) s. Jahrg. 1867, S. 36]. Herr auf Steinach, Kgl. bayer. Km.; ⚔ Arnstorf 19. Mai 1834 mit Natalie Agnes Ida Mathilde Deym Gfin von Stříteż, * Arnstorf 23. Mai 1813, † Regensburg 9. Mai 1885.

Sohn: † Rudolf, * Steinach 12. Juni 1842, † das. 13. Juni 1897, Herr auf Steinach, bayer. Km.; ⚔ Prag 3. Okt. 1885 mit — Zoé Freiin von Hoenning-O'Carroi, * Bettmar 12. Juni 1860. [Frankfurt a. M.]

Söhne: a) Eduard Hugo Karl Maria Eberhard Rudolf, * Steinach 23. Sept. 1887, Kgl. preuß. Lt. der Ref. a. D. [Münster i. W.]

b) Konstantin Rudolf Karl Maria, * Steinach 21. Jan. 1889, Rittm. a. D.; ⚔ Weimar 15. Mai 1916 mit — Antoinette von Anderten, * Tschah 15. Nov. 1892. [Potsdam.]

Töchter: (a) Renate Zoé Elisabeth Alice Johanna Alexandra, * Weimar 25. Juli 1917.

(b) Maria Gabrielle Leontine Valerie, * Weimar 21. April 1919.

(2) † Maximilian Klemens Maria Freiherr von Berchem, * Regensburg 3. Dez. 1811, † München 6. Jan. 1876, Kgl. bayer. Km. und Oberst a. D.; ⚔ Sünching 10. Okt. 1839 mit Auguste Gfin von Seinsheim, * Sünching 26. Mai 1813, † München 10. Jan. 1880, GStiftsD. des Kgl. bayer. St. Anna-O.

Söhne: a. † Theodor Wilhelm Klemens, * Regensburg 23. Juni 1840, † Landshut 25. März 1879, Kgl. bayer. Optm. im 4. Jägerbat.; ⚔ Würzburg 8. Aug. 1868 mit — Josephine Freiin Fuchs von Bimbach und Dornheim, * Würzburg 28. Febr. 1849, GD. des bayer. Theresien-O. [München, Königinstr. 33.]

Söhne: a) Franz Lothar Maximilian Wilhelm Maria, * Landshut 26. Juli 1869, Kgl. bayer. Km. und Oberst a. D. [Stuttgart, Werastr. 93 B.]

b) Otto Maximilian, * Landshut 19. Jan. 1877, Kgl. bayer. Km., Oberstlt. und Chef des Stabes der 7. Div.; ⚔ München 22. Sept. 1909 mit — Hedwig Freiin Schenk von Stauffenberg, * Augsburg 13. Juli 1883. [München, Georgenstr. 38.]

Kinder: (a) Maria Elisabeth Josefa Helene, * Geißlingen 18. Aug. 1910.
(b) Josefa Leopoldine Gabriele Maria, * München 11. April 1912.
(c) Mechtilde Hedwig Martina Maria, * München 30. Jan. 1914.
(d) Wilhelm . ., * Haggn, NBayern, . . Aug. 1921.

b. † Maximilian Joseph August Maria, * Regensburg 28. Aug. 1842, † Aibling 12. Dez. 1909, Kgl. bayer. Km. und Oberstlt. a. D.; ⚔ Aibling 15. Okt. 1877 mit — Anna Sophie Klementine von Schmaus zu Pullenrieth, * Adelhausen 25. Mai 1852. [Aibling.]

Töchter: a) Auguste Anna Marie Luise, * Regensburg 21. Aug. 1878 [Bad Aibling]; ⚔ Regensburg 23. April 1896 mit Hans Bauft (gesch. . . 1911; † . .), Kgl. bayer. Rittm. a. D.

b) Mathilde Klementine, * Regensburg 14. Jan. 1882; ⚔ Aibling 30. Sept. 1902 mit Dr. phil. Friedrich Behr, Kgl. bayer. Lt. a. D. [Charlottenburg.]

(3) † Friedrich Freiherr von Berchem, * Regensburg 28. Juli 1813, † Ansbach 24. April 1875, Kgl. bayer. Rittm. a. D.; ⚔ I) Wiedersbach 23. Aug. 1842 mit Natalie Freiin von Eyb, * Rammersdorf 12. Okt. 1822, † Ansbach 13. Nov. 1846; II) Wiedersbach 3. Sept. 1848 mit deren Schwester Friederike Freiin von Eyb, * Rammersdorf 25. März 1826, † Schalkhausen 28. Dez. 1882.

Söhne: a) 1r Ehe: a. † Alfred Wilhelm Ludwig, * Ansbach 17. April 1843, † München 12. Sept. 1890, Kgl. bayer. Lt.; ⚔ Stuttgart 20. März 1875 mit — Elise Marie Karoline Henning, * Nürnberg 31. März 1853. [München.]

Kinder: a) Egon August, * Stuttgart 2. April 1876, Verlagsbuchhändler; ⚔ Reichenbach, Vogtld, 20. Juli 1901 mit — Helene Nödel, * Greiz 11. Aug. 1876. [München, Museumstr. 2.]

Sohn: Karl-Egon Alfred, * München 12. Dez. 1913.

b) Anna, * Stuttgart 13. Nov. 1883. [Jerez, SSpanien.]

b. † Egon Ernst Eduard Maria, * Ansbach 16. Okt. 1846, † Ruhpolding 28. Mai 1913, Kgl. bayer. Oberst z. D.; ⚔ Bayreuth 14. Nov. 1871 mit Emilie Freiin von Guttenberg, * Bayreuth 19. April 1849, † München 3. Jan. 1918.

Söhne: a) Arnulf Friedrich Hermann, * München 13. Aug. 1872, Kgl. bayer. Km. und Oberstlt. a. D., Chr des fouv. Malt.-RO.; ⚔ Stuttgart 8. April 1899 mit — Gertrud Henriette Kleemann, * Schweinfurt 29. Mai 1889. [Herrenhaus Salzburghofen, OBayern.]

Kinder: (a) Axel-Albrecht Egon Maria, * München 7. März 1900, stud. ing. [München.]

(b) Marion Rose Emilie Adelheid, * München 5. Mai 1905.

b) Egon Rudolf August, * München 19. April 1875, Bankbeamter; ⚔ München 6. Mai 1907 mit — Luise Ruprecht, * Argenteuil bei Paris 29. Aug. 1880. [Gauting bei München.]

c) Edgar Ludwig Franz, * München 2. Nov. 1877, Kgl. bayer. Kmr. und Major a. D.; ⚔ Voitheuberg 1. Juni 1910 mit — Emilie Freiin Veith von Voitheuberg, * Voitheuberg 28. Febr. 1888. [Voitheuberghütte, OPfalz.]

d) Edwin Franz Karl, * Neu-Ulm 31. Jan. 1879, Kgl. bayer. Kfkr und Major a. D.; ⚔ Stuttgart 20. Febr. 1904 mit — Agnes Adelheid Rosa Kleemann, * Schweinfurt 10. Juni 1884. [Degermoos bei Hergatz, Allgäu.]

Kinder: (a) Horst Edgar Maximilian Egon Maria, * Aschach bei Lindau 17. Jan. 1905.

(b) Herta Agnes Elisabeth Gertrud, * Aschach 19. Juli 1909.

(c) Hella Elfriede Bertha, * Aschach 16. Okt. 1910.

— b) 2r Ehe: c. † Ludwig August Karl Maria, * Ansbach 30. Juni 1849, † München 4. Febr. 1915; ⚔ Würzburg 28. Juni 1884 mit — Anna Friederike Barbara Scanzoni von Lichtenfels, * Würzburg 25. April 1860. [München, Hiltensbergerstr. 29.]

Söhne: a) Max Friedrich Ludwig Maria, * Schalkhausen 3. Juni 1885, Kgl. bayer. Kfkr. und Hptm. a. D.; ⚔ München 11. Okt. 1911 mit — Marianne Ludovika Elisabeth Schüler, * Wörth a. d. J. 12. März 1890 (kath.). [Wörth.]

Kinder: (a) Friedrich Karl Maximilian Ludwig Maria, * Nürnberg 25. März 1913.

(b) Ludovika Anna Maria Elisabeth, * München 15. Juli 1914.

b) Friedrich Egon August Karl Maria, * Schalkhausen 2. Mai 1890, Ldwirt, Kgl. bayer. Kfkr. und Hptm. a. D.; ⚔ Darmstadt 26. März 1917 mit — Elisabeth Freiin von Starck, * Darmstadt 29. Dez. 1894. [Niedervieh bach, NBayern.]

Kinder: (a) Adalbert Ludwig Maxim Eugen Maria, * Wörth a. d. J. 8. Aug. 1919.

(b) Elisabeth Anna Luise Maria, * Niedervieh bach 11. Jan. 1920.

2. † Anton Joseph Johann Nepomuk Ernst, * Landshut 19. Dez. 1767, † Regensburg 28. Mai 1843, Kgl. bayer. Forstm.; ⚔ . . mit Maria Theresia Thekla Freiin Grießenbeck von Grießenbach, * . . 21. März 1769, † . . 28. Jan. 1809.

Sohn: † Rudolph Georg Heinrich Nepomuk Felician Balthasar Johann de Deo, * Tännesberg 9. Nov. 1804, † Gunzenhausen 11. Nov. 1870, Kgl. bayer. Forstm.; ⚔ I) München 26. Aug. 1832 mit Walburga Scherer, * . ., † Geisenfeld . . 1842; II) Cronheim 20. Nov. 1854 mit Karolina Deckel, * . ., † München 25. März 1901.

Söhne 2r Ehe: (1) † Max, * Geisenfeld 6. Okt. 1851, † Simbach a. J. 18. Sept. 1918, Kgl. bayer. Bahnverwalter; ⚔ München 30. Sept. 1882 mit — Emilie Ammon, * Burglengenfeld 11. Febr. 1855. [Simbach.]

Kinder: a. Ludwig Max, * München 22. Nov. 1875, bayer. Major a. D.; ⚔ Speyer 9. Sept. 1905 mit — Anna Hedwig Maria Zehe. * Speyer 10. März 1881. [Bamberg.]

b. Hans, * München 20. Febr. 1877, bayer. Eisenbahnsekr.; ⚔ Neustadt a. d. D. 10. Okt. 1907 mit — Anna Maria Frieda Plazotta, * Neustadt a. d. D. 1. Aug. 1884. [Regensburg.]

c. Emma, * München 21. Nov. 1878; ⚔ Simbach 17. Sept. 1904 mit August Leopolder, bayer. techn. Bahnverwalter. [Pasing.]

d. Fanny, * Simbach 19. Jan. 1886, bayer. Postassistentin. [Pasing.]

e. Gretchen, * Simbach 9. Aug. 1887, bayer. Postassistentin. [Pasing.]

f. Max, * Simbach 21. Sept. 1888, akad. Ldwirt. [München.]
g. Wilhelm, * Simbach 2. Jan. 1890, Kunstmaler. [Schönwald, OFranken.]
h. Matilde, * Simbach 19. Dez. 1892.
i. Rudolf, * Simbach 24. März 1896, stud. [München.]
(2) Eduard, * Gunzenhausen 14. April 1855, OFörster. [Zinneberg.]
(3) Rudolf, * Gunzenhausen 9. Sept. 1859, Kunstmaler. [München.]

Berenberg-Goßler*

des Stammes Goßler.

Evangelisch. — Hamburgisches Stadtgeschlecht; Stammvater ist Johann Goßler, Bürger in Hamburg 1319; durch Heirat des Johann Hinrich Goßler mit Elisabeth Berenberg (aus der 1580 des protestant. Glaubens wegen aus den Niederlanden nach Hamburg geflüchteten Familie Berenberg) ging die um 1720 von der Familie der Berenberg gegründete Firma im Jahre 1769 in den Mitbesitz Johann Hinrich Goßlers über und hieß fortan Joh. Berenberg, Goßler & Co. Nach dem Aussterben der Familie Berenberg nahm der Chef der Firma „John Berenberg" Goßler, ein Urenkel des obengenannten Johann Hinrich, mit Genehmigung des Senats der Freien und Hansestadt Hamburg 18. Sept. 1880 (unter Fortfall des Namens Berenberg als Vornamen), den Familiennamen „Berenberg-Goßler" an. — Preuß. Adelstand d. d. Berlin 23. Jan. 1889 (für John Berenberg-Goßler); preuß. Frhr d. d. Neues Palais bei Potsdam 5. Dez. 1910 (für denselben und vererblich auf denjenigen seiner ehelichen männlichen Nachkommen, der in den Besitz eines noch zu gründenden Fideikommisses gelangen wird, später geknüpft an die Erstgeburt und den Besitz des Fideikommisses). — W. (1910): Gesp.; rechts (Berenberg) in G. auf gr. Dreiberge ein einw.-aufger. brauner Bär mit g. Halsbande, in den Tatzen einen entwurzelten Tannenbaum haltend; links (Goßler) in R. ein nat. Gänsefuß. Frhrnkr. und 2 gekr. H. Auf dem rechten mit r.-s. Decke ein einw.-gek., von S. und R. verw. get. geschl. Flug; auf dem linken H. mit r.-g. Decke der Bär wachs. Schildhalter: 2 g. Löwen. — Erste Aufn. 1913. Vgl. auch den gleichnamigen Artikel im Taschenbuch der Adeligen Häuser (Alter Adel und Briefadel).

† John Freiherr von Berenberg-Goßler, * Hamburg 13. Febr. 1839, † das. 8. Dez. 1913, Chef des Bankhauses Joh. Berenberg, Goßler & Co. in Hamburg, Ghzgl. bad. Gen.-Konsul; ⚭ Altona 18. Aug. 1864 mit Juliane Amalie Donner, * Altona 24. Dez. 1813, † Wiesbaden 10. April 1916.

Kinder, von Berenberg-Goßler (ausgenommen 6.): 1. Julie Amalie, * Hamburg 9. Juni 1865; ⚭ das. 26. Nov. 1887 mit Gustav Jakob Kirchenpauer, † . . 22. Febr. 1914, OReg.-Rat an der Deputation für Handel und Schiffahrt in Hamburg.

2. John, * Hamburg 22. Okt. 1866, vorm. Senator der Freien und Hansestadt Hamburg, Botsch. des Deutschen Reiches in Italien, Kgl. preuß. Rittm. der Res. a. D.; ⚭ I) Nienstedten bei Hamburg 1. Aug. 1893 mit Anna Stammann, * Hamburg 24. Sept. 1870 (gesch. März 1915 f. . .); II) Wiesbaden 5. April 1916 mit — Sessa Dorance Brambeer, * Para, Brasilien, 7. April 1869. [Rom.]
Tochter 1r Ehe: Anna, * Hamburg 26. April 1894; ⚭ . . 1919 mit Dr. jur. Max Predöhl, Rechtsanwalt. [Hamburg.]

3. Frances, * Hamburg 14. April 1868; ⚭ Niendorf bei Hamburg 25. Juni 1890 mit Hans Frhrn von Berlepsch, Kgl. preuß. Major a. D. [Seebach, Kr. Langensalza.]

4. Marianne, * Hamburg 13. Nov. 1869; ⚭ das. 5. Dez. 1894 mit Johannes Merck, Dir. der Hamburg—America-Linie. [Hamburg.]

5. Paul, * Hamburg 26. Nov. 1871, Kgl. preuß. Rittm. des Ldw.-Trains

a. D.; ⚭ Eckernförde 6. Aug. 1898 mit — Olga Schmidt, * Friedensthal, Kr. Eckernförde, 19. Aug. 1878. [Berlin.]
Töchter: 1) Martha Olga Christiane, * Fischelsmark 27. April 1899.
2) Maria Elisabeth, * Fischelsmark 13. März 1900.

6. Cornelius Freiherr von Berenberg-Goßler, * Hamburg 2. März 1874, Chef der Firma Joh. Berenberg, Goßler & Co., bayer. Gen.-Konsul; ⚭ Hamburg 24. Mai 1898 mit — Nadia Clara von Oesterreich, * St.-Petersburg 14. Febr. 1878. [Hamburg.]
Kinder, von Berenberg-Goßler: 1) Clara Nadia, * Hamburg 9. Juni 1899; ⚭ Hamburg 7. Febr. 1920 mit Emmo von Specht, Rechtsanwalt. [Hamburg, Isfstr. 89.]
2) Cornelius Johann Constantin, * Hamburg 2. Mai 1901. [. . .]
3) Cornelia Nadia Julie, * Hamburg 21. Febr. 1905.
4) Cornelius Johann Heinrich Hellmuth, * Hamburg 9. Nov. 1909.
5) Cornelius Paul Hellmuth, * Hamburg 9. Nov. 1911.
6) Nadia, * Hamburg 16. Febr. 1916.

7. Andreas, * Hamburg 3. Jan. 1880, Mitinh. der Firma Joh. Berenberg, Goßler & Co., bad. Gen.-Konsul, Kgl. preuß. Mittm. der Ref. a. D.; ⚭ Frankfurt a. M. 26. Nov. 1904 mit — Agnes Viktorine von François, * Baden-Baden 17. Okt. 1886. [Hamburg.]
Tochter: Maria Nadia, * Hamburg 30. März 1908.

8. † Herbert, * Niendorf bei Hamburg 24. April 1883, † (durch abgeworfene Fliegerbombe auf das Lazarett) Mont Notre Dame 22. Juli 1918, Dr. med. et phil., Professor am Anatom. Inst. der Univ. Freiburg i. Br., Oberarzt der Ldw.; ⚭ Köln a. Rh. 28. April 1910 mit — Anna Julia Sara Elisabeth von Mallinckrodt, * Köln 16. Jan. 1890. [Freiburg i. Br.]
Kinder: 1) Johann Heinrich Günther, * Freiburg i. Br. 21. Febr. 1911.
2) Eva Elisabeth, * Freiburg i. Br. 30. Juni 1913.
3) Gabriele, * Köln 3. April 1917.

Berg §.

Lutherisch und katholisch. — Die Stammreihe beginnt mit Vitus von Berg, * 1541, † 1610, Pfarrer in Rüdisbronn. — Österr. Frhr d. d. Schönbrunn 19. Juni (Diplom d. d. Wien 29. Aug.) 1838 (für Günther Heinrich von Berg, s. unten); oldenb. Bestätigung d. d. . . 7. Dez. 1838. — W. (1838): In S. auf der mittl. von 3 nat. Bergspitzen eine nat. Gemse. Fehrnkr. Auf dem gekr. H. mit b.-s. Decke die Gemse wachs. — Erste Aufn. 1855; Stammreihe im Jahrg. 1905, S. 47.

† Günther Heinrich Freiherr von Berg, * Schwaigern 27. Nov. 1765, † Oldenburg 9. Sept. 1843, Dr. jur., Ohzgl. oldenb. WGRat, Staats- und Kabinettsmin.; ⚭ Göttingen 27. Aug. 1795 mit Sophie Karoline Amalie von Stromeyer, * Göttingen 8. Okt. 1777, † Oldenburg 27. Nov. 1868.
Söhne: 1. † Adolf Friedrich, * . . 16. Nov. 1798, † . . 14. März 1889, Ohzgl. oldenb. OVReg.-Rat a. D.; ⚭ . . 8. März 1831 mit Sophie Freiin von Rössing, * . . 25. Dez. 1806, † . . 20. Nov. 1862.
Kinder: 1) † Günther Ernst Wilhelm, * . . 16. Juli 1832, † Oldenburg 12. Dez. 1883, Ohzgl. oldenb. Fhr und Odger.-Rat; ⚭ Hannover 4. Mai 1865 mit Adolfine von Blum, * Aurich 15. Nov. 1836, † . . 9. März 1913.
Kinder: (1) Marie Auguste Adolfine Cäcilie, * Eutin 27. Sept. 1866; ⚭ Oldenburg 3. Juni 1890 mit Karl von Mandelsloh, † Lüneburg 28. April 1911, Kgl. preuß. GReg.-Rat. [Lüneburg.]
(2) Wilhelm, * Oldenburg 31. Jan. 1871. [Hannover.]
2) Cäcilie Amalie Hermine Henriette, * . . 5. Jan. 1834; ⚭ . . 11. Aug. 1854 mit Franz Morell, † . . 1881, Ohzgl. oldenb. Amtsassessor. [Oldenburg.]

3) Julius Johann Friedrich, * . . 9. Juli 1835. [. . .]
4) Mathilde Dorothea Wilhelmine Emilie, * . . 6. Febr. 1838. [Oldenburg.]
5) Edmund, * . . 6. Aug. 1844. [. . .]

2. † Karl Edmund Heinrich, * Göttingen 30. Nov. 1800, † Schandau 20. Juni 1874, Kgl. sächs. OForstrat a. D. und Direktor der Forstakad. in Tharandt (hannov. Anerkennung des Fürstenstandes d. d. . . 30. Juni 1841); ⚭ Klausthal 23. Aug. 1825 mit Mathilde Freiin von Hammerstein-Equord, * Klausthal 19. April 1804, † Tharandt 28. Dez. 1864.

Kinder: 1) † Gustav Arnold, * Lauterberg 17. Dez. 1828, † Kapuvár 4. Aug. 1903; ⚭ Freiberg i. S. 9. Juli 1851 mit Anna Streble, * Freiberg i. S. 14. Jan. 1834, † Kapuvár 4. Aug. 1875.

Kinder: (1) Max, * Steierdorf, Ungarn, 1. Mai 1859, Herr auf Nöstök (2300 Joch), Banfalu (1300 Joch) und Palást (5300 Joch), Ungarn, GMr des Joh.-O.; ⚭ I) Gleinstätten, Steierm., 22. Okt. 1891 mit Sallie Mac Price, * Philadelphia 26. Mai 1873, † Kapuvár 4. März 1906; II) London 9. Febr. 1908 mit — Hedwig Thyssen, * Mülheim a. d. Ruhr 19. Dez. 1878. [Schloß Nöstök bei Odenburg.]

Kinder: a) 1r Ehe: a. Manon, * Kapuvár 29. Aug. 1892; ⚭ Wien 16. Okt. 1910 mit Johann Frhrn Dumreicher von Oesterreicher, K. u. K. Leg.-Sekr. a. D. [Wien.]

b. Tibor, * Kapuvár 24. Dez. 1893, vorm. K. u. K. Okt. der Ref. des Reit.-Art.-Rgts Nr. 2; ⚭ Budapest 17. Nov. 1917 mit — Bertha Gfin Nákó von Nagy-Szent-Miklós, * Nagy-Szent-Miklós 19. Juni 1898. [. . .]

Sohn: Georg Arthur, * Budapest 9. März 1919.

c. Max, * Kapuvár 25. Jan. 1895, Dr. jur. et rer. pol., Reg.-Kommissär a. D., vorm. K. u. K. Okt. der Ref. des Hus.-Rgts Nr. 9; ⚭ Hegyeshalom 29. Okt. 1920 mit — Maria Antoinette Micewska von Micewo, * Gornja Riecka 29. Okt. 1902. [. . .]

d. Tassilo, * Odenburg 31. Aug. 1897; ⚭ Nöstök 7. Juni 1918 mit — Hedwig Maria von Neufforge, * Frankfurt a. M. 19. Aug. 1900. [Palást bei Ipolyság.]

Tochter: Dagmar, * Marienbad 28. Juli 1919.

— b) 2r Ehe: e. Maximiliane, * Kapuvár 12. Nov. 1908.

f. Mignon, * Wien 10. Nov. 1917.

(2) Martha, * Wien 10. Juni 1863; ⚭ I) Kapuvár 8. Sept. 1884 mit Ludwig Frhrn Fischer von Nagy-Szalatnya, † in Afrika 2. Juli 1892 (gesch.), K. u. K. Okt. der Ref. des Hus.-Rgts Nr. 6; II) Wien 18. Juli 1892 mit Karl Frhrn von Haustein, vorm. K. K. Rittm. i. d. R. des Ldw.-Ul.-Rgts Nr. 6, GMr des Joh.-O. [Murhof bei Knittelfeld, Steierm.]

(3) Anna, * Kapuvár 10. Febr. 1875; ⚭ Wien 19. April 1899 mit Erik von Arnim, Herrn auf Kriebstein bei Waldheim und Irfersgrün bei Zwickau, Sachsen, Kgl. sächs. Kbrn, Assessor a. D. und Rittm. der Ref. a. D., GMr des Joh.-O. [Kriebstein.]

2) † Wilhelm Emil Werner Karl, * Klausthal 24. Febr. 1830, † Wien 16. Sept. 1915; ⚭ Hannover 31. Mai 1860 mit Georgine von Blum, * Uchte 19. April 1835, † Wien 31. Dez. 1918.

Söhne: (1) Hermann, * Vamos-Mikola 9. Aug. 1863, vorm. K. u. K. Rtm., Gen.-Major i. R.; ⚭ Felsö-Zsuk bei Klausenburg 7. Juli 1915 mit — Antonie Baronesse Petrichevich-Horvath, * Felsö-Zsuk 24. April 1882. [Mélykút, Kom. Neograd, Ungarn.]

(2) † Otto, * Vamos-Mikola 18. Dez. 1864, † Wien 12. April 1912; ⚭ Preßburg 30. April 1896 mit — Sárolta Bacsák von Benefa, * Preßburg 20. Nov. 1864. [Wien.]

Kinder: a. Emil Paul Wilhelm, * Preßburg 1. März 1897, vorm. K. u. K. Lt. der Res. des Hus.-Rgts Nr. 7. [. . .]
b. Marietta, * Preßburg 15. Okt. 1905.

3) † Günther Friedrich, * Lauterberg 23. März 1842, † Wien 15. Nov. 1910; ⚔ Dresden 3. Aug. 1869 mit Elisabeth Agnes von Kunßsch, * Langenleube-Niederhayn 13. Juli 1841, † Graz 21. Mai 1903.
Sohn: Ulrich Anton, * Radkersburg, Steierm., 9. Juni 1870, K. u. K. Oberstlt. a. D., EMr des Joh.-O.; ⚔ Graz 12. Febr. 1889 mit — Anna von Hempel, * Straußenegg, Steierm., 31. Dez. 1868. [Innsbruck, Karlstr. 14.]
Kinder: a. Elisabeth Gisela, * Klagenfurt 13. Jan. 1900 (röm.-kath.).
b. Günther Tassilo Gustav, * Klagenfurt 17. Dez. 1900.
c. Ludwig Hermann Gustav, * Klagenfurt 3. Nov. 1905.

4) Elsbeth (Elise) Julie Luise Hedwig, * Lauterberg 22. Aug. 1813; ⚔ Dresden 30. Nov. 1868 mit Günther Frhrn von Berg, † Straßburg i. E. 21. Nov. 1917, Ghzgl. oldenb. Jagdkr, Kais. Lforstm. a. D. (s. unten). [Straßburg i. E.]

3. † Gustav Friedrich, * Göttingen 26. März 1803, † Graz 5. Sept. 1892, K. u. K. Oberstlt. a. D., EMr des Joh.-O.; ⚔ Graz 16. Okt. 1838 mit Luise Freiin von Mandell, * Graz 26. März 1813 (kath.), † das. 15. Juni 1894.
Söhne (kath.): 1) Ludwig, Homburg v. d. H. 27. April 1841; ⚔ Wien . . 1912 mit — Betty verw. Candidus, geb. Kramer, * München 14. April 1873. [Graz.]
2) † Karl Wolfgang, * Graz 20. März 1852, † Straßburg i. E. 25. Nov. 1914; ⚔ Marusovec, Kroatien, 10. Okt. 1874 mit — Therese Freiin von Simbschen, * Klattau 21. Aug. 1854 (kath.). [. . .]
Tochter (kath.): Ludovika, * Mündhofen 14. Juni 1878.

4. † Karl Heinrich Ernst, * Göttingen 6. Mai 1810, † Oldenburg 19. Juni 1894, Ghzgl. oldenb. Khr und Staatsmin. a. D.; ⚔ Zwischenahn 6. Mai 1840 mit Adelheid Jakoba von der Hellen, * Wellen 22. Febr. 1818, † Oldenburg 21. April 1883.
Kinder: 1) † Günther Hans Dietrich, * Oldenburg 14. Febr. 1841, † Straßburg i. E. 21. Nov. 1917, Ghzgl. oldenb. Jagdkr, Kais. Lforstm. a. D.; ⚔ Dresden 30. Nov. 1868 mit — Elsbeth (Elise) Freiin von Berg, * Lauterberg 22. Aug. 1843 (s. oben). [Straßburg i. E.]
Kinder: (1) Carla Agnes Luise Ida, * Sievershagen, Holstein, 17. Sept. 1869; ⚔ Straßburg i. E. 14. Nov. 1891 mit August von Schmieden, Kgl. sächs. Gen.-Major a. D. [. . .]
(2) Günther Ernst Wilhelm, * Sievershagen 20. Sept. 1870, Kgl. preuß. Lt. a. D.; ⚔ I) London 6. April 1895 mit Elsa verw. Gfin von Monts geb. Kirchhoff, * Berlin 10. April 1872 (geich. 1901 [. . . II) . . Nov. 1904 mit — Else Bender, * . . . [Neu-Camburg, Kreisamt.]
Kinder: a) 1r Ehr: a. Londa Elsbeth Mera, * Pringles, Argentinien, 12. Jan. 1896.
b. Günther Dietrich Wilhelm, * Pringles 10. März 1898. [. . .]
— b) 2r Ehr: c. Edmund, * . . 1907.
d. Harry, * . . Dez. 1910.
e. Hubert, * . . April 1916.
(3) Luise Agnes Gustava Elsbeth (Else), * Langenhagen, Holstein, 23. April 1873; ⚔ Straßburg i. E. 4. Okt. 1894 mit Erwin von Steinberg, Kgl. preuß. Major a. D. [Eschenhof bei Winterbach, Jagstkr., Württ.]
2) Amalie Agnes Kornelia Elisabeth Marie, * Hooksiel, Oldenb., 21. April 1813; ⚔ Oldenburg 26. Juli 1870 mit August von Bomsdorff, † Groß-

Tabarz 10. Sept. 1912, Kgl. preuß. Gen. der Inf., Chef des Inf.-Rgts Nr. 26. [Berlin.]

3) Adelheid Jakoba Elisabeth Emilie, * Hooksiel 19. März 1844; ⚭ Oldenburg 8. Mai 1868 mit Friedrich Goldschmidt, † . . 17. Aug. 1902, Kgl. preuß. Gen.-Major z. D. [Berlin.]

4) † Karl Edmund Dietrich Gerhard, * Hooksiel 16. Juli 1845, † Halberstadt 13. Juni 1899, Kgl. preuß. Loger.-Direktor; ⚭ Oldenburg 22. Febr. 1876 mit — Luise Anna Marie Vegeler, * Oldenburg 19. Mai 1854. [Halberstadt.]

5) Luise Hermine Ernestine, * Oldenburg 26. Juni 1851; ⚭ daf. 14. Dez. 1873 mit Eugen Mentz, Reichs-Mil.-Ger.-Rat a. D. [Berlin.]

6) † Gustav Hans Dietrich August, * Oldenburg 6. Mai 1853, † Wilmersdorf-Berlin 19. Okt. 1908, Kgl. preuß. Gen.-Major und Kmdr der 2. GInf.-Brig., Gen. à l. s. des Kaisers und Königs; ⚭ Bonn 25. Sept. 1886 mit — Stephanie Maria Henriette Elisabeth Schaaffhausen, * Meisenhausen, Bayern, 6. Juli 1866 (kath.). [Potsdam.]

Töchter (kath.): (1) Adelheid Maria Emilie, * Potsdam 10. Juni 1891; ⚭ daf. 27. Juni 1912 mit Otto von Lippa, Major a. D. [Potsdam.]

(2) Stephanie Lilly Karoline, * Potsdam 16. Sept. 1892.

(3) Elisabeth, * Potsdam 6. Nov. 1902.

5. † Günther Georg Franz Friedrich, * Oldenburg 9. Jan. 1820, † daf. 26. Dez. 1881, Ghzgl. oldenb. Khr, Kgl. preuß. Major a. D.; ⚭ . . 27. Febr. 1851 mit Anna Karoline Mathilde Bocking, * St. Johann 1. Dez. 1830, † . . .

Kinder: 1) Aline Gustave Sophie Henriette, * Oldenburg 13. Dez. 1855; ⚭ Wiesbaden 18. Okt. 1881 mit Otto Baumann, Kgl. sächs. Obersten a. D. [Leipzig.]

2) Anna Gerhardine Amalie Bertha Antonie Henriette, * Oldenburg 27. Febr. 1867. [. . .]

3) Karl Maria Eduard Max, * Oldenburg 13. Dez. 1868. [. ., Afrika.]

Berger §, 1921 Berger von der Pleiße §, 1921. Berger-Sedlmayer, ſ. Sedlmayer von Seefeld.

Berger von Waldenegg §.

Katholiſch. — Stammen aus Niederöſterreich und leiten ihren Urſprung von dem Geſchlecht der „Perger am Perg" her. Die Stammreihe beginnt mit Georg Berger am Neunperg (auch Perg und Berg) um 1600. — Öſterr. Adel mit „Edler von," d. d. Wien 19. Sept. (Diplom d. d. Wien 13. Dez.) 1819 (für Thaddäus Berger); öſterr. Bewilligung zur Annahme des Prädikates „von Waldenegg" d. d. Wien 1. Sept. 1882 (für Oskar Edlen von Berger, Enkel des Vorigen); öſterr. Frhr. d. d. Iſchl 9. Juli 1908 (Diplom d. d. Wien 19. Juni 1910, für denſelben Oskar Berger Edlen von Waldenegg). — W. (1910): Geſp.; rechts (W. 1819) durch einen r. Balken get., oben in G. ein ſchw. Doppelader, unten in B. 3 (1, 2) g. Sterne; links (Perger am Perg) in S. ein r. und ein gr. Schrägrechtsbalken. Frhrnkr. Auf dem gekr. H. mit rechts ſchw.-g., links b.-g. Decken ein g. Stern zw. offenem ſchw. Flug. Schildhalter: 2 g.-bew. ſchw. Adler. Wahlſpruch: Fidem tueri ac dignitatem. — Erſte Aufn. 1915. (Geſchichtl. Notiz und ältere Genealogie in Genealogiſchen Taſchenbuch der Adeligen Häuſer Öſterreichs 1905 und 1910/11. Wien. Otto Maaß' Söhne.)

Oskar Emil Thaddäus Freiherr Berger von Waldenegg, * Wien 25. Okt. 1852, Herr auf Vozinec und Remete, Kroatien, K. u. K. Hof- und Min.-Rat a. D.; ⚭ Wien 15. Mai 1879 mit — Anne-Marie Hortenſe

Françoise Julie Renkin a. d. H. Mac-Quarries, * Wien 15. Juli 1860. [Wien I, Wolfzeile 25.]

Söhne: 1. Egon Maria Eduard, * Wien 14. Febr. 1880, K. u. K. Sektionsrat i. R., vorm. K. u. K. Rittm. der Ref. des Drag.-Rgts Nr. 5; ✕ Scheibbs, Mostert., 4. Nov. 1917 mit — Anna Isabella (Anniebel) Freiin von Leitenberger, * Lissa 28. Mai 1898. [Wien.]

Kinder: 1) Anna Isabella Anniebel Helene Mathilde Hortensia, * Schloß Lehenhof 3. Sept. 1918.

2) Maria Anna Antoinette Isabella Hortensia, * Botinec 2. Jan. 1920.

3) Heinrich Oskar Oswald Egon Thaddäus, * Schloß Lehenhof 13. Nov. 1921.

2. Oskar Marie Kurt Philipp Thaddäus, * Wien 1. März 1889, Dr. jur., Min.-Konz. im österr. Min. für soziale Verwaltung a. D. [Wien.]

Bernhard, 1921. Bernus, 1921. † Bersina von Siegenthal, 1849—87. Beschi §, 1921.

Besserer von Thalfingen.

Katholisch und lutherisch. — Ulmer Stadtgeschlecht, das mit Ulricus Bezzerarius, Zeugen in einer Urkunde Bischofs Hartmann von Augsburg 21. Juli 1264 zuerst erscheint und mit Heinrich Besserer 1296, 1309 Stadtpfleger in Ulm, die Stammreihe beginnt. — Mittermäßige Reichsadelsbestätigung als „Besserer von Thalfingen" d. d. Diedenhofen 29. Okt. 1552 (für Ehrist Eberhard Besserer, Bürgerm. von Ulm); immatrikuliert in die Adelsmatrikel des Kgr. Bayern München 14. Jan. 1813, bayer. Frhr. d. d. . . 5. Mai (immatrikuliert 24. Juni) 1817; württemb. Frhr. d. d. . . 19. Febr. (Diplom d. d. 4. Sept.) 1838 (alles für Ludwig Albrecht Besserer von Thalfingen, Kgl. bayer. Gen. und Kriegsmin.). — W. (1552): In Schw. ein s. Becher. Auf dem gekr. H. mit schw.-s. Decke 2 schw bekleidete Arme, mit den Händen den mit 3 schw. Straußfedern besteckten Becher haltend. — Erste Aufn. und geschichtl. Übersicht im Jahrg. 1854, S. 39. S. auch den gleichnamigen Artikel im Zumbuschschen Genealog. Taschenbuch der Adeligen Häuser (Alter Adel und Briefadel).

† Maximilian Joseph VI vs Freiherr Besserer von Thalfingen, * Ottingen 3. Sept. 1820, † München 10. Febr. 1903, Kgl. bayer. Kmr. und Gen.-Major a. D.; ✕ München 10. Mai 1853 mit Elisabeth Freiin von Reck, * Autenried 8. Juli 1833, † München 25. März 1914.

Kinder: 1. Ludwig Wilibald Albrecht Johann Max Karl, * München 28. Jan. 1857, Kgl. bayer. Kmr., Oberstlt. z. D.; ✕ München 20. Okt. 1888 mit — Marianne Wülfert, * München 7. Sept. 1867. [München, v. d. Tann-Str. 7.]

Kinder: 1) Maximilian, * Freising 13. Aug. 1889, Kgl. bayer. Kfkr., Hptm. a. D.; ✕ München 5. Okt. 1921 mit — Johanna von Zumbusch, * München 4. Juni 1900. [München.]

2) Margarete Elisabeth Maria, * Tienze 6. Mai 1891; ✕ I) München 2. April 1913 mit Franz Gfn von Armansperg, † (gefallen bei Badonviller 12. Aug. 1914, Kgl. bayer. Kfkr und Offz. im Inf.-Leibrgt; II) München 4. Jan. 1921 mit Dr. jur. Paul Barnickel, Amtsrichter. [München.]

2. Marie Josephine Emma Therese, * München 26. März 1860; ✕ daf. 18. April 1882 mit Klemens Frhrn von Lilgenau, † Landshut 31. Okt. 1921, Kgl. bayer. Kmr., Major a. D. [Landshut.]

3. † Therese Emma Marie Elisabeth, * München 30. Juli 1862, † daf. 4. Dez. 1920, verm. Hofd. der Prinzessin Clara von Bayern, EO. des bayer. Theresien-O.

4. Clara Maria Hedwig, * Freising 15. März 1869, EO. des bayer. Theresien-O.; ✕ München 9. Nov. 1901 mit Karl Gfn Verri della Bosia, † Würzburg 9. Sept. 1911, Kgl. bayer. Kmr., Oberstlt. und Chef des Gen.-Stabes des II AKorps. [München.]

† Beßler von Wattingen, 1866—67.

Bethmann.

Stammvater ist Simon Moritz Bethmann, * 1687, † 1725, fürstl. nassau-weilburg. Amtmann. — Österr. Ritter d. d. Wien 11. Mai 1808 (für Simon Moritz Bethmann, Bankier in Frankfurt a. M., dessen Söhne die drei Linien stifteten); böhm. Inkolat d. d. Wien 11. Mai 1808. — W. (1808, Schild = StW.): Gesp.; rechts in G. ein schw. Adler am Spalt; links in S. 2 r. Schrägrechtsbalken. 2 gekr. H. Auf dem rechten mit schw.-g. Decke 5 s. Straußenfedern, auf dem linken mit r.-s. Decke ein geschl. schw. Flug. (Stammhelm). — Erste Aufn. 1856; geschichtl. Übersicht im Jahrg. 1857, S. 34.

I. Linie.

Lutherisch. — Bad. Frhr. d. d. Karlsruhe 31. Jan. 1854 (für Moritz, s. unten). — W. (1854): Schild = 1808. 3 gekr. H. Auf dem rechten mit schw.-g. Decke 3 s. Straußenfedern, auf dem mittl. mit rechts schw.-g., links r.-s. Decke ein g. Löwe, auf dem linken mit r.-s. Decke ein geschl. schw. Flug. Schildhalter: Rechts ein schw. Adler, links ein g. Löwe. Wahlspruch: Tuebor.

† Philipp Heinrich Alexander Moritz Freiherr von Bethmann, * . . 8. Okt. 1811, † . . 2. Dez. 1877, Kgl. preuß. Gen.-Konsul a. D.; ✕ . . 5. April 1842 mit Maria Anna Wilhelmine von Bose, * Ober-Liederbach 3. März 1819, † Marienhöhe 16. Okt. 1882.

Kinder: 1. † Ludwig Simon Moritz, * Frankfurt a. M. 13. Okt. 1844, † Marienhöhe 5. Sept. 1902, Herr der Johann Philipp und Simon Moritz von Bethmannschen Fideikommisse im Stadt- und Ldkr. Frankfurt, Chef des Bankhauses „Gebrüder Bethmann" in Frankfurt a. M.; ✕ Bernried 15. Juli 1885 mit Helene Freiin von Wendland, * Paris 24. Okt. 1856, † Frankfurt a. M. 16. März 1921.

Sohn: Simon Moritz Henning August, * Frankfurt a. M. 1. Sept. 1887, Inh. des Bankhauses Gebr. Bethmann, preuß. Referendar a. D. und Oberlt. der Res. a. D.; ✕ Im Haag 25. Juni 1914 mit — Maximiliane Henriette Gfin Schimmelpenninck, * Frankfurt a. M. 5. Sept. 1889. [Frankfurt a. M., Friedberger Landstr. 8.]

Kinder: (1) Simon Moritz Ludwig Eugen Johannes, * Frankfurt a. M. 24. Juni 1916.

(2) Henriette Eugenie Helene Rutgera Viktoria Elisabeth, * Schönstadt, Kr. Marburg, 25. Juni 1918.

(3) Marie-Helene Olga Maximiliane, * Frankfurt a. M. 19. Dez. 1920.

2. Luise Friederike Henriette Maria, * Frankfurt a. M. 26. Okt. 1845; ✕ daf. 29. Okt. 1867 mit Rodolphe Baron Hottinguer. [Paris.]

3. Moritz Karl Hugo, * Frankfurt a. M. 30. Jan. 1848; ✕ Paris 10. Sept. 1878 mit — Marie Sophie Wilhelmine Kinen, * Paris 2. Okt. 1857. [Paris.]

Kinder: 1) Marie Sophie Wilhelmine Mauritia, * Frankfurt a. M. 6. Okt. 1880; ✕ Paris 17. Juni 1911 mit Gerhard von Mutius, deutschem a. o. G. u. b. M., zurzeit im Ausw. Amte. [Berlin.]

2) Johann Moritz, * Frankfurt a. M. 27. Dez. 1881. [Paris.]

3) Margareta Alexandrine Marie Luisa, * Frankfurt a. M. 15. Aug. 1883; ✕ Paris 19. Febr. 1913 mit Pierre Fauquet-Lemaitre. [Paris.]

II. Linie.

Katholisch. — Stammvater: Karl Ludwig, * Frankfurt a. M. 11. Okt. 1812, † München 21. Nov. 1871. — Bayer. Frhr. d. d. München 9. Aug. (immatrikuliert 26. Sept.) 1842 (für

denselben).— Besitz: Das Fideikommiß Fechenbach, Reistenhausen und Theresienhof, UFranken.— W. (1842): Das Wappen wie 1808 unter Veränderung der Farben. Rechts in B. ein s. Adler am Spalt; links in G. 2 r. Schrägrechtsbalken. Frhrnkr. und 2 gekr. H. mit rechts r.-g., links b.-s. Decken. Auf dem rechten 3 s., b., s. Straußfedern, auf dem linken ein geschl. s. Flug.

† **Karl Moritz Freiherr von Bethmann**, * Fechenbach 26. Aug. 1814, † Baden-Baden 31. März 1894 (Sohn des Stammv.), Frherr, Kgl. bayer. Kmm. und Plt. a. D.; × Wiesbaden 12. April 1836 mit Josephine Helene Stürtz, * Darmstadt 27. April 1864, † Würzburg 14. April 1896.

Kinder (kath.): 1. **Karl-Alexander Moritz Heinrich**, * Fechenbach 5. April 1887. [Fechenbach.]

2. **Maria-Theresia Antonia Josephine Karoline**, * Fechenbach 18. April 1888. [München.]

3. **Helene Theresia Antonia Josephine Karoline**, * Fechenbach 31. Okt. 1891; × München 3. Juni 1913 mit Friedrich Frhrn von Manchenheim gen. Bechtolsheim, Kgl. bayer. Hptm. der Res. a. D. [Bad Tölz.]

III. Linie.

Lutherisch — Österr. Frhr. d. d. Wien 12. Okt. 1855 (für Alexander, s. unten). — W. (1855): Wie bei der I. Linie (1854) mit eingeschobener Frhrnkr.

† **Alexander Freiherr von Bethmann**, * Frankfurt a. M. 25. Aug. 1814, † Homburg v. d. H. 20. Aug. 1883, Herr auf Krinec, Böhmen, EMr des Joh.-O.; × Frankfurt a. M. 31. März 1840 mit Johanna Friederike Heyder, * Frankfurt a. M. 4. Aug. 1816, † das. 14. Jan. 1894.

Kinder: 1. † **Simon Moritz**, * Frankfurt a. M. 19. Dez. 1840, † Freiburg i. Br. 12. März 1914; × Frankfurt a. M. 12. Aug. 1873 mit — Anna von Steinberg, * Baden-Baden 17. Nov. 1851. [Freiburg i. Br.]

Sohn: **Simon Moritz Alexander Ludwig**, * Krinec 9. Juni 1874, Herr auf Krinec, Böhmen, Kgl. preuß. Rittm. der Ldw.-Kav. a. D., EMr des Joh.-O.; × Baden-Baden 28. Sept. 1904 mit — Elisabeth (Elsa) Hildegard Katharina von Werner, * Wiesbaden 23. Juni 1879. [Freiburg i. Br.]

Söhne: (1) **Tile Adalbert Ernst**, * Freiburg i. Br. 4. Aug. 1906.

(2) **Joseph Max-Bartold Wilhelm Moritz**, * Freiburg i. Br. 28. Febr. 1913.

2. **Auguste Maria Olga**, * Frankfurt a. M. 15. April 1849; × das. 22. Sept. 1868 mit Eduard von Grunelius. [Frankfurt a. M.]

Bettschart in der Halden, 1921.

Bezecny §.

Im Mannesstamme erloschen.

Katholisch. — Österr. Adel und Ritter d. d. Wien 27. Nov. 1872; österr. Frhr d. d. Wien 27. Febr. 1877 (beides für Joseph, s. unten). — W. (1877): Von G. und R. gev., überzogen von einem mit 3 g. Sternen bel. schw. Schrägrechtsbalken; in 2 auf gr. Hügel einw. eine nat. Eule; in 3 ein zweischw. s. Löwe. Frhrnkr. und 2 gekr. H. Auf dem rechten mit schw.-g. Decke eine g. Leier zw. geschl., vorn schw., hinten g. Flug; auf dem linken H. mit r.-s. Decke der Löwe wachs. Schildhalter: 2 g. Greife. Wahlspruch: Assiduitas vincit. — Erste Aufn. und Näheres über die Standeserhebung im Jahrg. 1895, S. 64.

† **Joseph Freiherr von Bezecny**, * Tabor, Böhmen, 5. Febr. 1829, † Wien 17. Juni 1904, Dr. jur., K. u. K. GRat, Hofv. der K. K. priv. allgem. Bodenkreditanstalt, vordem Gen.-Intendant der K. K. Hoftheater; × Prag

23. Juli 1864 mit Karoline Junek, * Prag 23. Juli 1840, † Wien 2. Juli 1917.

Tochter: Rosa, * Wien 25. Aug. 1865; ⚭ Alt-Aussee 10. Sept. 1895 mit Eduard Frhrn von Sochor, österr. Sektionschef im Bundesmin. für Handel und Gewerbe usw. [Wien III, Reisnerstr. 34.]

Bianchi, Duchi di Casalanza.

Katholisch. — Savoyensches, dann nach Mailand gekommenes altadeliges Geschlecht. — Neapolitan. Duca di Casalanza 10. Mai 1815 (nach der Militär-Konvention von Casalanza); österr. Anerkennung des Ducatitels (unbeschränkt) s. d. 16. Juli 1815; österr. Frhr. d. d. Wien 6. Aug. 1816 (alles für Friedrich, s. unten); ital. Anerkennung des Ducatitels d. d. Rom 25. Sept. 1904. — W. (1816): Get.; oben in G. ein g.-gekr. und -bew. schw. Adler; unten in R. auf gr. Boden eine gemauerte Burg mit 2 gezinnten Seitentürmen und geschl. Tor, überhöht von einem g. Stern. Frhrnkr. Auf dem gekr. H. mit rechts schw.-g., links r.-s. Decken 5 g., schw., g., s., r., Federn. Schildhalter: Rechts ein g. Löwe, links ein weißes Roß. Wahlspruch: Sit nomen domini benedictum. Fürstenhut und Wappenmantel. — Erste Aufn. und geschichtl. Übersicht im Jahrg. 1848, S. 30.

† Vincenz Ferrerius Friedrich Freiherr von Bianchi, Duca di Casalanza, * Wien 1. Febr. 1768, † Rohitsch 21. Aug. 1855, K. K. GRat und FMLt.; ⚭ Bartfeld 15. April 1807 mit Herula Katharina Liebetrau von Maixdorf, * Königgrätz 5. Jan. 1780, † Mogliano 11. Juli 1838.

Söhne: 1. † Ferdinand, * . . 18. Nov. 1810, † . . 2. Nov. 1864, Majoratsherr auf Mogliano, K. K. Oberstlt. a. D.; ⚭ . . 3. Jan. 1842 mit Anna Gfin Kinsky zu Wchinitz und Tettau, * . . 24. Juni 1815, † Graz 20. Nov. 1862.

Kinder: 1) Ferdinand Gustav, * . . 30. Nov. 1843, Herr auf Mogliano (als Majorat durch Gesetz 1871 aufgelöst) bei Treviso, K. u. K. OLt. a. D.; ⚭ Görz 10. Juli 1869 mit — Blanche-Milanoise Greaves, * Mailand 5. Mai 1846.

Tochter: Anne-Marie Frederika Amy Georgina Blanche, * Mogliano 3. Nov. 1885; ⚭ Mühlbach, NÖsterr., 31. Aug. 1915 mit Dr. jur. Franz Gfn von Gudenus, Min.-Sekr. im Bundesmin. für Inneres und Unterricht, vorm. K. u. K. Km. und Rittm. der Res. des Drag.-Rgts Nr. 6. [Mühlbach.]

2) Felix, * Venedig 24. Febr. 1851, K. u. K. Oberst i. R.; ⚭ Mogliano 26. Sept. 1883 mit — Harriet Friedrich, * . . 9. Juni 1858. [Tribuswinkel bei Baden bei Wien.]

Tochter: Frederika Helena Maria, * . . 1. Jan. 1889.

3) Friederike, * Venedig 19. April 1855; ⚭ Triest 1. Juli 1876 mit Magnus Gfn von Platen-Hallermund (luth.), † Berlin 19. Nov. 1900 (s. Genealog. Hofkalender, II. Abt.). [Wien.]

2. † Friedrich Johann, * Preßburg 24. Nov. 1812, † Ems 28. Sept. 1865, K. K. FMLt. a. D.; ⚭ Ofen 18. Juli 1838 mit Leonarda Gfin Beckers zu Westerstetten, * Ofen 6. Nov. 1816, † Graz 29. Jan. 1887.

Kinder: 1) † Leonhard Friedrich Ferdinand Alexander, * Venedig 12. April 1846, † Rubbia 3. Jan. 1912; ⚭ I) Graz 19. April 1870 mit Luise Gfin Cavriani, * Mockritz 18. Febr. 1852, † Bern 23. Okt. 1870; II) Görz 15. Juni 1874 mit — Josephine Freiin von Steininger, * Wien 2. April 1854. [Innsbruck.]

Kinder 2r Ehe: (1) Luise Marie Josephine Karoline Leonie Friederike, * Rubbia 9. April 1875.

(2) Maria-Fernanda Franziska Friederika, * Rubbia 9. März 1877.

(3) Friedrich Karl, * Rubbia 21. Jan. 1879, Dr. jur., Ldesreg.-Rat bei der Ldesreg. in Innsbruck; ⚭ Innsbruck 24. Nov. 1904 mit — Aleran-

drine Marie Luise Vicomtesse de Forestier, * Bregenz 24. Okt. 1882. [Innsbruck, Kaiser-Franz-Joseph-Str. 1.]

Kinder: a. Leonarda Friederica Paula Josephine Maria, * Mühlau 28. Nov. 1905.

b. Marie-Fernande Josephine Friederica Blanche, * Riva 30. Dez. 1906.

c. Karl Friedrich Alois Leonhard Gustav, * Riva 15. Dez. 1907.

d. Marie Blanche Friederica Felicie Fernande, * Innsbruck 8. Jan. 1910.

e. Alexandra Helene Leonarda Friederika Fernanda Maria, * Innsbruck 31. Aug. 1912.

f. Leonhard Friedrich Felix Ferdinand, * Steinach, Tirol, 13. Aug. 1914.

g. Friederica (Erica) Teresia Maria Felicitas Hedwig, * Innsbruck 7. Aug. 1921.

(4) Ferdinand Karl Friedrich Bernhard, * Rubbia 31. Okt. 1892. K. u. K. Okt. a. D.; ✕ Innsbruck 29. Aug. 1917 mit — Felicie Freiin von Krauß, * Wien 3. Juni 1896. [Wien.]

2) Helene Marie Friederike Leopoldine, * Kaschau 2. Juli 1858; ✕ Graz 6. April 1899 mit Hermann Gfn zur Lippe-Weißenfeld, K. u. K. Bez.-Hptm. a. D. (s. Genealog. Hofkalender, I. Abt.). [Salzburg.]

Biedenweg.

Lutherisch. — Aus Pommern stammendes Geschlecht, das sich bis 1547 urkundlich nachweisen läßt; als Stammvater erscheint Michael Bidenwech, † 1590, Pastor in Rakow. — Fürstl. lipp. Adel und Lehr mit Wappenbestätigung und -vermehrung d. d. Detmold 11. Jan. 1917 (für Carl Ludwig, s. unten). — W. (1917): Unter r. Schildeshaupt, darin 6 aufrechte s. Spitzen, in B. übereinander 2 rechtsgew., g.-gekr., r.-bez. s. Schlangen mit geringelten Schwanzenden, überhöht von einer rechtsgew., flugbereiten s. Taube (StW.). Auf dem gekr. H. mit r.-s. Decke 2 wachs., von S. über B. im Stufenschnitt get. Schlangen mit ausw.-gew., g.-gekr., r.-bez. Köpfen. — Erste Aufn. 1919.

Carl Ludwig Adolf Benedikt Freiherr Biedenweg, * Hannover 1. Juli 1864, Fürstl. lipp. WGRat und Staatsmin. a. D., Exz.; ✕ Hannover 31. Jan. 1901 mit — Erica Helene Frieda Emma Albertine Leopoldine Lydia von Krieger, * Hannover 3. Okt. 1877. [Detmold.]

Töchter: 1. Alexandra Maria Dorothee Mathilde Emma Luise, * Schleswig 11. März 1902.

2. Irene Erica Marie Katharine Helene Elisabeth, * Schleswig 5. Nov. 1906.

Biedermann.

Lutherisch. — Das Geschlecht erscheint 1432 in Chemnitz und beginnt 1538 die Stammreihe. — Reichsadel und Reichsfrhr. d. d. Preßburg 23. Juni 1802; kursächs. Anerkennung d. d. Pillnitz 21. Aug. 1802 (beides für Dr. Traugott Andreas Biedermann, kursächs. GRat). — W. (1802): Von Schw. und S. gesp., darin 2 vierblättr. Rosen in gew. Farben. Fehrnkr. und 3 gekr. H. mit schw.-s. Decken. Auf dem rechten und linken je ein von S. über Schw. get. Flügel; auf dem mittl. H. ein wachs. vorw.-gek. Mann im von Schw. und S. gesp. Rock und Hut, Gürtel in gew. Farben, in jeder Hand eine Rose wie im Schilde. Schildhalter: 2 Jünglinge in langen, mit g. Sternen besäeten b. Kleidern und s. Leibbinden, in der freien Hand eine wie der Schild bezeichnete, mit g. Fransen bes. viereckige Bannerfahne, darin Rosen in gew.

Farben, an g. Lanze haltend. — Erste Aufn. und geschichtl. Notiz im Jahrg. 1856, S. 60.

† Gustav Heinrich Freiherr von Biedermann, * Dresden 17. Febr. 1789, † Nieder-Forchheim 29. Juni 1862, Herr auf Nieder-Forchheim, Kgl. sächs. Amtshptm. a. D.; ⚭ Marienberg 23. Mai 1815 mit Karoline Dorothea Tost, * Marienberg 1. Nov. 1787, † Nieder-Forchheim 14. Dez. 1868.

Söhne: 1. † Gustav Woldemar, * Marienberg 5. März 1817, † Dresden 6. Febr. 1903, Dr. phil. h. c. (promov. von der Univ. Leipzig), Kgl. sächs. GRat a. D.; ⚭ Postwitz 11. Juli 1848 mit Henriette Antonie Leopoldine von Trützschler, * Dresden 13. Aug. 1825, † das. 28. März 1908.

Kinder: 1) Berthold Woldemar, * Chemnitz 3. Febr. 1851, Kgl. sächs. Oberstlt. a. D.; ⚭ Frankfurt a. M. 20. Mai 1880 mit — Auguste Bertha Auguste Deines, * Batavia 12. Okt. 1858. [Altenburg, S.-A.]

Kinder: (1) Charlotte Auguste Antonie Bertfrida, * Dresden 5. April 1881; ⚭ Dresden 14. Febr. 1906 mit Theodor Schmidt, † (gefallen bei) . ., Frankr., 22. Juli 1918, Fabrikanten, Kgl. sächs. Rittm. der Res. des Ul.-Rgts Nr. 18. [Altenburg.]

(2) Irminbert Konrad Berthold Woldemar, * Straßburg i. E. 17. Juli 1887, Kgl. sächs. Hptm. a. D.; ⚭ Hannover 14. Aug. 1919 mit — Anna-Luise Karoline Julie Hildegard von Uslar, * Göttingen 18. Febr. 1890. [Hannover.]

Tochter: Irmindrud Anna-Luise Else Bertha Antonie, * Hannover 27. Juni 1920.

2) † Childebert Woldemar, * Döbeln 18. Mai 1853, † Pirna 13. März 1898, Kgl. sächs. Förster und Lt. der Ldw.-Jäger; ⚭ Zwickau 8. April 1886 mit — Auguste Luise von Zenker, * Borstendorf bei Augustusburg 23. Sept. 1862. [Blasewitz bei Dresden.]

Sohn: Kerfried Childebert Woldemar, * Cunnersdorf bei Königstein 17. Sept. 1887, Kgl. sächs. Hptm. a. D. [Dresden.]

3) Flodoard Woldemar, * Chemnitz 14. März 1858, Schriftsteller; ⚭ Frankfurt a. M. 27. Sept. 1885 mit — Clara Magdalene Erneſtine May, * Liestal, Schweiz, 3. Sept. 1859. [Berlin-Steglitz, Albrechtstr. 33.]

Kinder: (1) Elsa Marie Antonie, * Leipzig 1. Okt. 1886; ⚭ Berlin-Steglitz 6. Jan. 1911 mit Dr. jur. Heinrich Karrasz, Rechtsanwalt. [Berlin-Friedenau.]

(2) Lothar Woldemar, * Leipzig 2. März 1898, Dr. jur. et rer. pol., Kgl. sächs. OLt. a. D. [Berlin-Steglitz.]

4) † Gottfried Gustav Woldemar, * Leipzig 3. Sept. 1860, † Dresden 30. März 1900, Kgl. sächs. Hptm. z. D. und Bez.-Off. bei dem Ldw.-Bez. Pirna; ⚭ Machern 26. Okt. 1887 mit — Anna Leopoldine verw. Roßbach, geb. Schnettger, * Mühlbach bei Wurzen 14. Juli 1855. [Dresden.]

5) Henrica Irmindrud Leopoldine, * Leipzig 13. Nov. 1863. [Dresden.]

6) Zilla, * Leipzig 7. Okt. 1865. [Dresden.]

2. † Moritz Oskar, * Marienberg 26. Nov. 1818, † Böhla bei Ortrand 15. Mai 1899, Kgl. sächs. Gen.-Major z. D.; ⚭ Dresden 11. Okt. 1847 mit Johanne Marie Adelaide von Seelhorst, * Rochlitz 23. März 1822, † Nieder-Forchheim 10. Okt. 1874.

Söhne: 1) † Edgar Ernst Moritz, * Dresden 18. Jan. 1849, † Naundorf 2. Nov. 1914; ⚭ I) Plauen bei Dresden 21. Okt. 1873 mit Johanna Rosa Selma Scherz, * Radeberg 7. Dez. 1853, † Dresden 20. Nov. 1900 (gesch. 1898); II) Dresden 29. Juli 1901 mit — Anna von Gablenz, * Leipzig 3. März 1861. [Naundorf bei Kötzschenbroda.]

Kinder 1r Ehe: (1) Erich Ernst Moritz, * Techritz 28. Aug. 1874, Herr auf Thürmsdorf, Sachsen, Kgl. sächs. GLeg.-Rat a. D. und Rittm. der Res. a. D., Mitr des Joh.-O.; ⚭ Frankenthal 19. Aug. 1906 mit Adele

Maria Elisabeth Helene von Kramsta, * Breslau 5. Jan. 1885, † Thürmsdorf 5. Juni 1920.

Tochter: Dominika, * Wien 4. Aug. 1909.

(2) Eva Ilse Adelheid Johanna, * Techritz 26. Juni 1882; ✕ Cannes 1. März 1905 mit Fred H. Knight. [Grayshott, England.]

2) † Christoph Gustav Moritz, * Grimma 17. Okt. 1862, † Dresden 5. Febr. 1913, (kath.) Kgl. sächs. Lt. a. D.; ✕ Aussig 19. Sept. 1891 mit — Helene Marie Hedwig Thelen, * Braunschweig 19. Mai 1874 (kath.). [Dresden, Altenberger Str. 3.]

Kinder: (1) Adelaide Karoline Helene, * Langebrück 5. Juni 1892, Malteserschwester.

(2) Léonie Esperance Antoinette Adelaide Karoline Helene, * Tharandt 16. Aug. 1893.

(3) Blasta Isabella Desirée Adelaide Christine Léonie Helene, * Räcknitz 20. Juni 1894.

(4) Blanche Anita Valerie, * Räcknitz 29. März 1897.

(5) Vincentius Maria Christoph Gustav Moritz, * Dresden 18. April 1903, Ldwirt. [. . .]

(6) Benedicta Maria Immaculata Adelaide Caroline Helene, * Loschwitz bei Dresden 9. März 1908.

3. † Detlev Willibald, * Nieder-Forchheim 22. Okt. 1823, † Berlin 6. Juni 1896, Beamter im Kais. Statistischen Amt; ✕ Dresden 19. Mai 1856 mit Elisabeth Klara Friederike von Graevenitz, * Stettin 8. März 1826, † Schöneberg bei Berlin 21. Febr. 1901.

Sohn: † Gotthard Andreas Gustav Detlev, * Nieder-Forchheim 8. Jan. 1860, † Eberswalde 15. Dez. 1900, Kgl. preuß. Haupt-Steueramtsassistent a. D.; ✕ Dresden 14. Juni 1887 mit — Johanna Wilhelmine Hermine Auguste Luise Dumas de l'Espinoi, * Sigmaringen 8. April 1863. [. . .]

Kinder: (1) Jutta Luise Klara Klementine, * Potsdam . . . [. . .]

(2) Franz Wolf Heinrich Hugo, * Herbesthal 11. Juli 1890, beschäftigt im Reichsarbeitsmin. [Berlin.]

Biedermann von Turony §, 1921.

Biegeleben.

Katholisch. — Aus Westfalen stammendes Geschlecht, dessen Stammreihe mit Hans Biggeleben, auf dem Biggeleben-Hofe zu Westlike bei Menden, 1560 beginnt. — (Reichsadel d. d. Wien 30. Dez. 1723, erloschen 1813.) Ghzgl. hess. Adelsübertragung d. d. Darmstadt 2. Jan. 1810 (für die Brüder Kaspar Joseph — dessen Söhne die vier Linien seine erloschen, s. Jahrg. 1905] stifteten. —, Engelbert Kaspar und Peter Franz Biegeleben). — Erste Aufn. und geschichtl. Notiz im Jahrg. 1872, S. 50; Stammreihe im Jahrg. 1895, S. 68.

I. Linie.

Ghzgl. hess. Frhr. d. d. Darmstadt 14. Juni 1893 (für die Hinterbliebenen des 1873 † Engelbert). — W. (1893): In G. eine den Schild füllende, von einem b. Balken überzogene r. Doppellilie. Auf dem gekr. H. mit rechts r.-g., links b.-g. Decken die Lilie mit dem Balken zw. offenem schw. Flug. Wahlspruch: Donec vivam certabo.

† Engelbert Anton Matthias Kaspar Maximilian von Biegeleben, * Darmstadt 22. Dez. 1836, † das. 5. März 1873, Ghzgl. hess. Stadtger.-Assessor; ✕ Darmstadt 17. Sept. 1861 mit Gisberta Freiin von Herrling,

* Darmstadt 16. Febr. 1812, Freifrau von Biegeleben, † Darmstadt 8. Aug. 1916.

Kinder, Freiherr und Freiinnen von Biegeleben: 1. Joseph Karl Johann Maria, * Darmstadt 14. Aug. 1862, Kgl. bayer. Kmr., Ordensger.-Rat und Major der Ldw.-Fußart. a. D.; ✕ Darmstadt 30. Dez. 1889 mit — Marie Freiin Westerweller von Anthoni, * Darmstadt 16. Aug. 1869. [München, Liebigstr. 5.]

2. Antonia Maria Anna Magdalena, * Darmstadt 9. Juni 1864. [Darmstadt.]

3. Maria-Anna Josepha Gisberta, * Darmstadt 16. Febr. 1866. [Darmstadt.]

II. Linie (in Österreich) §.

Österr. Frhr. 5. Okt. 1808 (für Ludwig); Aufnahme in die Tiroler Adelsmatrikel mittels A. E. vom 20. Jan. 1888 (für die untenstehenden Freiherren Rüdiger und Paul); österr. Wappenbesserung d. d. Wien 14. Juni (Diplom 21. Juli) 1893. — W. (1893): Gev. mit von R. über G. get. Herzschild, darin eine Lilie in gew. Farben. 1 und 4 in G. ein b. Balken; 2 und 3 in R. 2 übereinandergestellte s. Kleeblätter mit abw.-gek. Stielen. Fehrnkr. und 3 gekr. H. Auf dem rechten mit b.-g. Decke ein einw.-wachs., g.-gekr. schw. Bär, eine gewundene nat. Schlange pfahlw. vor sich haltend; auf dem mittl. H. mit r.-g. Decke eine r. Lilie zw. offenem nat. Flug; auf dem linken H. mit r.-s. Decke ein wachs., g.-gekr. r. Löwe, in der rechten Pranke ein s. Kleeblatt. Schildhalter: 2 g. Greife. Wahlspruch: Donec vivam certabo.

† Ludwig Maximilian Balthasar Theodor Freiherr von Biegeleben, * Darmstadt 14. Jan. 1812, † Bad Kohitsch 6. Aug. 1872, K. u. K. GRat und Sektionschef im Min. des Äußern; ✕ Wien 28. Nov. 1846 mit Maria Freiin von Buol zu Berenberg, * Innsbruck 16. Mai 1825, † Kaltern 26. Juni 1871.

Kinder: 1. † Rüdiger Maria Joseph Franz Adelbert, * Wien 2. Dez. 1847, † Sigmundsluft 28. Sept. 1912, K. u. K. GMaj und a. o. G. u. b. M. a. D.; ✕ Graz 2. Juni 1894 mit — Bertha Freiin Kübeck von Kübau, * Baden-Baden 18. Juli 1866. [. . .]

2. Paul Maria Anton Engelbert Franz, * Frankfurt a. M. 24. April 1849, K. K. Senatspräs. i. R.; ✕ Kaltern, Tirol, 21. April 1880 mit Anna Freiin Di Pauli von Treuheim, * Kaltern 22. April 1856, † Gries 1. Jan. 1920. [Gries bei Bozen.]

Kinder: 1) Franz-Raphael Maria Anton Ludwig Joseph, * Kaltern 15. März 1881, Bez.-Kommissär. [Trient.]

2) Maria Annunziata Barbara Anna Cäcilia, * Kaltern 22. Nov. 1884.

3) Maria Paula Anna Margareta Agnes, * Kaltern 20. Jan. 1888, Ordensfrau im Kloster vom heil. Herzen in Riedenburg.

4) Maria Margarete Gertrudis Johanna von Chantal Antonia, * Silz 21. Aug. 1890.

3. Maximilian Maria Anton Arnold, * Wien 12. Juni 1852, vorm. K. u. K. GMaj und a. o. G. u. b. M. i. R.; ✕ Maria-Enzersdorf 2. Sept. 1878 mit — Marie Freiin Rivalier von Meysenbug, * Wien 8. Dez. 1858. [Wien VI, Mühlgasse 28.]

Kinder: 1) Anita Maria Margarita Josephine Paula, * Wien 15. Sept. 1879, ED. des Damenstifts „Maria Schul" in Brünn.

2) † Otto Maria Ludwig Max Paul Rüdiger, * Wien 23. Nov. 1880, † Konstantinopel 10. Juni 1917, K. u. K. Legationssekr. bei der Botsch. in Konstantinopel und Lt. i. d. E. des Ldw.-Ull.-Rgts Nr. 6; ✕ Wien 5. Okt. 1912 mit — Nina Freiin von Christiani-Grabienski-Kronauge von Kronwald, * Krakau 6. Dez. 1892. [Wien.]

3) Adelbert Franz Maria Ludwig Maximilian Arnold, * Wien 26. Jan. 1885, Bez.-Kommissär in NÖsterr., vorm. K. u. K. Okt. der Ref. des Drag.-Rgts Nr. 14. [Wien.]

4) Maximilian Aloysius Maria Joseph Pius, * Wien 17. Jan. 1886, Bes. des Schlosses Sigmundsluft bei Schwaz, Tirol, K. u. K. Rittm. a. D.; ✕ Obristwi, Böhmen, 20. Sept. 1917 mit — Aglaë Gfin von und zu Trauttmansdorff-Weinsberg, * Opocno 5. Okt. 1896 (s. Genealog. Hofkalender, II. Abt.). [Sigmundsluft.]
Kinder: (1) Maximilian Carl Adolf Hieronymus Marie, * Wien 30. Sept. 1918.
(2) Marie-Therese Bertha Anna Aglaë Mauritia, * Sigmundsluft 22. Sept. 1920.
(3) Maria Imaculata Gertrud, * Sigmundsluft 25. Juni 1922.
5) Marie Gertrud (Gerda) Josephine Sophie Katharine, * Wien 28. Nov. 1892.
4. Ludwig Maria Bernhard Adelbert, * Wien 20. Jan. 1854. [Kaltern.]
5. Marianna Theresia Elisabeth, * Wien 30. Jan 1859. [Kaltern.]

III. Linie.

Ghzgl. hess. Frhr. d. d. Darmstadt 21. Jan. 1893 (für Maximilian, s. unten). — W. (1893): Wie bei I. Linie.

† Maximilian Leopold Engelbert Freiherr von Biegeleben, * Darmstadt 23. Jan. 1813, † das. 16. April 1899, Ghzgl. hess. WGRat und Präs. des Finanzmin. a. D.; ✕ Breslau 20. Aug. 1839 mit Emma Elisabeth von Biegeleben, * Arnsberg 17. Mai 1817, † Darmstadt 1. Nov. 1893.

Kinder: 1. † Maria Anna Katharina, * Darmstadt 15. Okt. 1843, † Brüssel . ., Klosterfrau in Verlaymont in Brüssel.
2. † Ludwig Maximilian, * Darmstadt 10. Jan. 1819, † Darmstadt 2. Okt. 1821, Ghzgl. hess. Khr., Kgl. preuß. Gen.-Major a. D.: ✕ Reichenburg, USteierm., 4. Mai 1879 mit — Therese Freiin von Esebeck, * Mamling, OOsterr., 12. April 1854. [Cransberg im Taunus und Darmstadt.]
Kinder: 1) Arnold Christian Maria Joseph Rüdiger, * Hannover 16. April 1883, Rittm. im Reiterrgt 6. [Pasewalk.]
2) Elisabeth Engelberta Antonia Maria, * Hannover 18. Dez. 1887.
3) Agnes Maria Anna Maximiliane, * Hannover 30. März 1892.
3. Maximilian Anton Engelbert, * Darmstadt 28. April 859, Dr. ing. h. c., Ghzgl. hess. Khr, WGRat und a. G. u. b M, chem. Bevollm. zum Bundesrat, OLt. der Ldw.-Kav. a. D.; ✕ Darmstadt 28. Juni 1892 mit — Elisabeth Agnes Klara Franziska Wilhelmine Zernentsch, * Groß-Ballhausen 28. Mai 1868. [Berlin W, Kurfürstendamm 210.]
Töchter: 1) Maria Emma Klara, * Darmstadt 3. Juli 1893.
2) Hildegard Elisabeth Maria Leontine, * Darmstadt 15. Febr. 1896.
3) Mathilde Therese Agnes Auguste Maria, * Darmstadt 8. Sept. 1898.
4) Agnes Ursula Karola Bertha Josepha, * Darmstadt 4. Jan. 1902.

Biel *, 1921. † Bielfeld, 1873—1907.

Bienerth §.

Katholisch. — Österr. Adel und Ritter d. d. Wien 28. März 1860; österr. Frhr. d. d. Wien 20. Okt. 1868 (beides für Karl, s. unten). — W. (1868): Im Gr. und S. gesp. Schild ein schrgl. aufw.-liegendes, g.-gef. Schwert. Frhrnkr. und 2 gekr. H. mit pr.-f. Decken. Auf dem rechten ein einw.-wachs' braunes Roß; auf dem linken ein im Ellenbogen überbogener [.-gebarn Rechtarm mit über sich geschwungenem, g.-gef. Schwert in der gerang. Hand. — Erste Aufn. und Näheres über die Standeserhebung im Jahrg. 1889, S. 60.

† Karl Freiherr von Bienerth, * Judenburg 20. April 1825, † Krakau 6. März 1882, K. u. K. GRat, FML. und Mil.-Kmdt in Krakau; ✕ Wien

21. April 1860 mit Violetta von Schmerling, * Wien 26. Sept. 1836, † daf. 15. April 1907.

Kinder: 1. Paula, * Wien 10. Febr. 1862; ∞ Graz 14. Mai 1883 mit Ludwig Edlem von Glos, † Wien 16. Sept. 1919, K. u. K. Gen.-Major a. D. [Wien IV, Prinz-Eugen-Str. 6.]

2. † Richard Josef Anton Karl Graf von Bienerth-Schmerling, * Verona 2. März 1863, † Wien 3. Juni 1918 [öfterr. Gf d. d. Wien 28. Nov. 1915] (s. Taschenb. der Gräfl. Häuser).

3. Sylvia, * Ischl 14. Aug. 1865; ∞ Wien 27. Dez. 1903 mit Dr. jur. Karl Frhrn von Lempruch, † Triest 26. Dez. 1904, K. K. Hofrat. [Wien I, Schreyvogelgasse 3.]

4. Maria, Olmütz 27. Nov. 1867, CStiftsD. des Damenstifts „Maria Schul" in Brünn. [Wien I, Teinfaltstr. 3.]

5. Karl, * Laibach 13. Sept. 1872, K. u. K. Oberst a. D. [Berlin-Wilmersdorf, Kaiserallee 25.]

Bilfinger.

Evangelisch. — Württemb. Frhr. d. d. Stuttgart 25. Febr. 1902 (für Hermann von Bilfinger [seit 1899 personaladelig], s. unten). — W. (1902): In G. ein vorw.-gewendeter Jüngling in schw. Rock mit weißem Kragen, in der Rechten einen g. Lorbeerkranz, in der Linken einen schw. Himmelsglobus mit Ekliptik haltend. Auf dem gekr. H. mit schw.-g. Decke 2 Büffelhörner, das rechte g., das linke schw. — Erste Aufn. 1905.

† Hermann Freiherr von Bilfinger, * Friolzheim, OAmt Leonberg, 1. März 1843, † Stuttgart 14. März 1919, Kgl. württemb. Gen. der Inf. z. D., vorm. Gen.-Adj. und à l. s. des Inf.-Regts Nr. 121, ehem. Mitgl. der württemb. Ersten Kammer auf Lebenszeit; ∞ Ludwigsburg 27. Febr. 1872 mit — Marie Henriette Ruoff, * Ludwigsburg 18. Okt. 1852, Herrin auf Harteneck bei Ludwigsburg, Württemb.

Kinder: 1. Elsa Maria Adelheid, * Ulm 2. Juni 1880; ∞ Stuttgart 23. April 1903 mit Maximilian Gfn von Degenfeld-Schonburg, Major a. D. [Stuttgart, Herdweg 38.]

2. Erich Wendel Alexander Willy, * Ulm 21. Nov. 1882. [Frankfurt a. M., Blumenstr.]

3. Hans Maximilian Bernhard Wendel, * Stuttgart 8. Mai 1886, Major a. D. [Harteneck.]

Billek-August von Auenfels §, 1921. Billing von Treuburg, 1905. † Bils, 1877—97.

Binder von Krieglstein §.

Katholisch. — Alter Reichsritter mit dem Prädikat „Edler von Krieglstein" und Wappenbesserung d. d. Wien 12. Juni 1723 (für Johann Binder, späteren K. K. Reichshofrat, und seinen Bruder Ludwig); Reichsfrhr. d. d. Wien 17. Mai 1759 (für obigen Johann); erbländ. österr. Frhr. d. d. Wien 1. Dez. 1759. — Besitz: Das Fideikommiß St. Georgen bei Wildon, Steierm. — W. (1759): Gev. mit g. Herzschild, darin eine r. Strahlensonne. 1 in B. ein g. Stern (Binder); 2 in S. ein 4eck., 5zinn. r. Turm mit 3 Fenstern übereinander (Krieglstein); 3 in S. ein aufgesprungener Granatapfel am gr.-beblätt. Stiel (Binder); 4 get., oben in S. 3 (1, 2) aufeinander-gelegte Quadersteine, von denen die unteren sich nicht berühren, unten in B. an der Teilungslinie eine g. Sonne (Krieglstein). 3 gekr. H. mit rechts b.-g., links r.-s. Decken. Auf dem rechten ein einw.-wachs., einen g. Stern

tragender Bär (Löwe) zw. 2 von B. und S. verw. get. Büffelhörnern; auf dem mittl. der Turm; auf dem linken ein von einem g. Schrägkreuzbalken überzogener r.-gekl. Mannesrumpf mit g. Halskleinod und s.-gestulpter r. Spitzmütze zw. offenem, rechts B. über G. und links R. über S. get. Flug. Schildhalter: 2 g. Greife. — Erste Aufn. und geschichtl. Übersicht im Jahrg. 1855, S. 48; Ergänzung und Berichtigung im Jahrg. 1870, S. 65; vgl. auch die geschichtl. Einleitung zu dem Artikel Pfeffel.

† Karl Wendelin Freiherr Binder von Krieglstein, * . . 9. Febr. 1841, † St. Georgen 26. Dez. 1910, Fherr; ⚭ . . 22. April 1868 mit Auguste Schubert, * . . 1. Juli 1843, † . . 18. Nov. 1895.

Kinder: 1. † Karl, * Graz 13. März 1869, † Charbin 2. Sept. 1905, Kgl. preuß. Hptm. der Ldw.-Feldart.; ⚭ St. Georgen 5. Okt. 1895 mit — Karoline Gfin von Seinsheim, * Odenburg 14. März 1870. [Hirschberg, Schles.]

Sohn: Karl Maria Otto Paul, * Görz 4. Okt. 1896. [. . .]

2. Mathilde, * . . 9. Juli 1872; ⚭ St. Georgen 20. Juni 1896 mit Karl Conte Baldasseroni, österr. Finanzkommissär. [Wien IV, Joh.-Strauß-Gasse 29.]

3. † Eugen Siegismund, * . . 6. Juli 1873, † (im Felde) 17. Sept. 1914 (Assistent Nov. 1908; aus dem österr. Staatsverb. ausgetr. 27. Febr. 1909); ⚭ I) St. Georgen 14. Juli 1898 mit Valerie Negrea de Pojorta, * . . (gesch. 10. Febr. 1902 [Graz]); II) London 20. Jan. 1909 mit — Hildegard Antonie Elisabeth Billeter, * Aschersleben 19. Sept. 1887. [Charlottenburg.]

Kinder: a) 1r Ehe: 1) Klaudia Felizitas Maria Antonia, * Graz 18. Sept. 1900. [. . .]

— b) 2r Ehe: 2) Horst-Gordian, * Lovrana 3. Jan. 1910.

3) Ingeborg, * St. Georgen, Steierm., 23. Aug. 1911.

4) Harald, * St. Georgen 1. Sept.-1912.

4. Bruno, * . . 11. Jan. 1876, vorm. Fk. u. K. Major im Geb.-Art.-Rgt Nr. 3; ⚭ Meran 17. Sept. 1907 mit — Luise Freiin von Stipsicz, * Wien 20. Juli 1885. [St. Georgen bei Wildon.]

Kinder: 1) Bruno Maria, * Görz 30. Juni 1908.

2) Friedrich Maria, * Görz 29. Okt. 1909.

3) Josef Maria, * Görz 26. Juli 1911.

4) Maria Ludowika, * Villach 28. Mai 1914.

Binzer, 1921. Bistramb, 1859. Bittner von Bitterthal, 1868.

Bleul.

Katholisch. — Reichsadel und Reichsritter mit „Edler von" d. d. Wien 14. Nov. 1797 (für Heinrich Bleul, zuletzt Präsident der Lbrechte in Salzburg); salzburg. Ausschreibung d. d. Wien 26. Jan. 1800; Reichsfrhr. d. d. Wien 25. Nov. 1800 (für denselben); salzburg. Ausschreibung d. d. . . 3. Febr. 1803. — W. (1800): Get.; oben gesp., rechts in G. eine b. Lilie, links in B. ein eisernes Mühleisen; unten in R. auf 6mal ausgespitztem s. Schildfuß ein gekr., zweischw. g. Löwe; den ganzen Schild durchzieht ein mit 4 r. Balken bel. s. Sparren. Frhrnkr. und 2 gekr. H. mit rechts r.-s., links schw.-g. Decken. Auf dem rechten eine b. Lilie zw. 2 mit 3 r. Balken bel. s. Büffelhörnern; auf dem linken H. der Löwe wachs. zw. offenem, je von S. und Schw. gev. Flug. Schildhalter: 2 Schwäne. — Erste Aufn. und Näheres über die Standeserhebung im Jahrg. 1859, S. 68.

† Ferdinand Joseph Friedrich Freiherr von Bleul, * Salzburg 7. Dez. 1806, † Koblenz 10. Jan. 1890; ⚭ Koblenz 12. Okt. 1839 mit Johanna Zweiffel, * Koblenz 3. Dez. 1816, † Vallendar 20. Dez. 1879.

Kinder: 1. † Klemens Wenceslaus Johann Jakob Hermann, * Sayn 3. April 1847, † Wiesbaden 23. Jan. 1913, Kgl. preuß. Oberstlt. z. D.; ⚭ Würzburg

15. Mai 1888 mit — Maria Freiin von Mauchenheim gen. Bechtolsheim, * Mainfondheim 2. Okt. 1863. [Wiesbaden.]

Töchter: 1) Maria Therese Johanna Karoline Gabriele Josepha, * Koblenz 19. März 1889; ✕ Wiesbaden 7. Dez. 1918 mit Ludwig Frhrn zu Rhein, Kgl. bayer. Km. und L Reg.-Rat, Rittm. der Ref. a. D. [München, Klarstr. 10.]

2) Johanna Franziska Margareta Maria Friederika Josepha, * Koblenz 3. Mai 1891; ✕ München 21. Sept. 1920 mit Carl Wollanke, Hptlt. [Wilhelmshaven.]

2. Katharina Eleonore Adele Maria, * Sayn 15. April 1856 [. . .]; ✕ Koblenz 31. Jan. 1893 mit Dr. med. Maximilian Gfn von Wiser (gerichtl. gesch. Mainz 9. Juli 1903).

Bleyleben, s. Regner von Bleyleben. † **Block von Vibran und Modlau**, 1860—93.

Blomberg.

Bereits um 1306 in Kurland genannt, während die Stammreihe mit Heronimus Blomberg, † 1410, beginnt. — Mittermäßige Reichsadelsbestätigung mit Wappenbesserung d. d. Wien 22. Juni 1668 durch Kaiser Leopold I. (für die Brüder Sebastian, Johann Albert und Heinrich Blamberg); Reichsfrhr mit Wappenbesserung d. d. Wien 15. Mai 1670 (für dieselben Brüder von Blomberg). Des Frhrn Johann Albert Söhne waren die Stammväter der zwei Linien. — Der Berlin 20. Febr. 19.3 gegründete und 13. Febr. 1914 beim Amtsger. Berlin-Mitte eingetr. Geschlechtsverband der Freiherren und Herren von Blomberg hält alle 2 Jahre Familientag ab. — W. (1670): Gev. mit s. Herzschild, darin 2 oben dreimal weißgewolkte b. Balken (StW der † schwäbischen von Blamberg); 1 und 4 in G. ein schw. Adler am Spalt; 2 und 3 in S. ein von 3 (2, 1) Mühleisen begl. schw. Balken (StW). 2 gekr. H.; auf dem rechten mit b.-s. Decke ein einw.-wachs., zweischw. s. Löwe, mit einem kleinen r. Kreuz im Rachen; auf dem linken H. mit schw.-g. Decke ein Mühleisen wie im Schild aw. offenem rechts b., links schw. Flug. Schildhalter: Rechts ein schw. Adler, links ein s. Löwe. — Erste Aufn. und geschichtl. Übersicht im Jahrg. 1857, S. 56; Stammreihe im Jahrg. 1900, S. 44.

I. Linie. (Lutherisch.)

Stammvater: Frhr Nikolaus, * 1628.

1. (Kurländischer) Ast [1]).

Stammvater: Frhr Karl Magnus, * 18. Okt. 1695, † 10. Nov. 1748. — Besitz: Das Majorat Sergemieten (seit 1583 im Bes. der Fam.), Kurland.

† Karl Wilhelm Gotthardt Freiherr von Blomberg, * Göhren 19. Mai 1782, † Liebthal 19. Sept. 1836, Nr des Joh.-O.; ✕ Neudnitz . . 1803 mit Karoline Johanne Hubert, * Neudnitz bei Frankfurt a. d. O. 17. Mai 1788, † Liebthal 16. April 1852.

Söhne: 1. † August Gotthardt Dietrich Hugo, * Berlin 26. Sept. 1820, † Weimar 17. Juni 1871, Majoratsherr; ✕ Pförten 28. Juli 1852 mit Adelheid Wilhelmine Elisabeth Agnes von Eberhardt, * Potsdam 10. Nov. 1830, † Rom 30. Jan. 1903.

Kinder: 1) Eva Wilhelmine Karoline Leontine, * Berlin 1. April 1856. [Boston, VSt. von NAm.]

2) Karl Gotthard Eberhardt, * Berlin 24. Juni 1860, Majoratsherr, Dr. med., Sanitätsrat, Kgl. preuß. OStabsarzt der Ref. a. D., Chr des Joh.-O.; ✕ Jena 26. April 1890 mit Ida Emilie Emma Wilhelmine

[1]) Die Daten sind neuen Stifs.

Kerstinq, * Fulda 1. Febr. 1860, † Kosten 24. Jan. 1917. [Weimar, Dingelstedtstr. 1.]

Söhne: (1) Hermann Hugo Gotthardt Gustav Karl, * Dziekanka 9. Dez. 1901.

(2) Hans Eberhardt, * Dziekanka 19. Juli 1903.

3) Adelheid Maria, * Berlin 28. März 1863. [Boston, VSt. von NAm.]

2. † Richard Dietrich Hubert, * Liebthal 6. Jan. 1826, † das. 30. Okt. 1893, Herr auf Liebthal, NAr des Joh.-O.; ⚔ I) Sommerfeld 14. Febr. 1854 mit Mathilde von Beerfelde, * Sommerfeld 17. Nov. 1831, † Liebthal 23. Nov. 1855; II) Buchelsdorf 30. Mai 1859 mit Marianne Juliane Sophie Tugendreich von Knobelsdorff, * Buchelsdorf 24. Febr. 1841, † Liebthal 17. Aug. 1893.

Kinder: a) 1r Ehe: 1) † Gustav Karl Gotthardt Richard, * Liebthal 26. Nov. 1854, † das. 31. März 1919, Herr auf Liebthal (1762 erworben), Kr. Crossen, Kgl. preuß. Lbrat a. D.; ⚔ Erfurt 15. Mai 1885 mit — Leokadie Karoline Ottilie Dorothea von Eltester, * Berlin 4. März 1865. [. . .]

Töchter: (1) Elisabeth, * Marienwerder 20. Dez. 1887.

(2) Anna, * Liebthal 29. Okt. 1896; ⚔ Liebthal 20. April 1921 mit Rudolph von Beerfelde, Lt. a. D. [Liebthal.]

— b) 2r Ehe: 2) † Georg Ernst Adolf Arthur Karl, * Liebthal 4. Mai 1860, † Weimar 2. Nov. 1910, Kgl. preuß. Major z. D. und Leg.-Off. beim Ldw.-Bez. Weimar; ⚔ Wolde, Mecklenb.-Schw., 28. Sept. 1890 mit — Mary Adelaide Gustave von Krell, * Frankfurt a. d. O. 12. April 1870. [Schwerin i. M., Marienstr.]

Kinder: (1) Christa-Dorothee Sophie Agnes Marianne, * Lüben 15. Jan. 1892; ⚔ Schwerin 6. Juni 1917 mit Joachim von Ferber, Major a. D. [Wolde, Post Proseken, Mecklenb.-Schw.]

(2) Richard Konrad Prott Eduard Hans-Joachim, * Braunschweig 13. April 1897. [. . .]

(3) Georg Eberhard Karl Arthur Dietrich, * Wolde, Mecklenb.-Schw., 23. April 1901. [Levitzow bei Thürkow, Post Teterow, Mecklenb.]

3) Dietrich Oswald Gottlob, * Liebthal 19. Mai 1861, Freiherr auf Buchelsdorf, Kr. Grünberg, Schles., Kgl. preuß. Oberst a. D., NAr. des Joh.-O.; ⚔ Neuhausen 28. Mai 1892 mit — Johanna Marie Julie von Heynitz, * Dresden 2. Mai 1866. [Buchelsdorf.]

Töchter: (1) Marianne Sibylle Johanna Elisabeth, * Neuhausen bei Kottbus 23. März 1893.

(2) Ursula Maria Mathilde Renate, * Feste Courbière bei Graudenz 19. Dez. 1900.

4) Helene Karoline Agnes Mathilde, * Liebthal 18. Okt. 1865; ⚔ das. 15. Juli 1890 mit Georg von Zimmermann, Kgl. preuß. Oberstlt. a. D., NAr des Joh.-O. [Züllichau.]

5) † Mathilde Marianne, * Liebthal 6. Jan. 1867, † Sommerfeld 3. Dez. 1921, Stiftsd. in Halle a. d. S.

6) Hans Hugo Richard Dietrich, * Liebthal 26. Febr. 1877, Major a. D., Vorsteher der Strafanstalt in Lüneburg; ⚔ Potsdam 27. Febr. 1914 mit — Frieda Luise Ottilie von Block, * Berlin 9. Febr. 1881. [Lüneburg.]

Kinder: (1) Georg Richard, * Köln 4. Aug. 1915.

(2) Dorothee Martha Helene Renate, * Feste Courbière bei Graudenz 26. Mai 1918.

2. (Westfälischer) Ast.

Stammvater: Frhr Georg Dietrich, * 13. März 1700, † 26. März 1752. — Besitz: Die von dem Frhrn Ludwig Wolfart Alexander (s. unten) 1780 erworbenen und durch Testament vom 22. Aug. 1805 zugunsten seiner männlichen Nachkommen zu einem Fideikommiß gestifteten

Rittergüter Iggenhausen, Sylbach, Niederntalle und das Gut Schackenburg, sämtlich im Fstl. Lippe.

† Georg Dietrich Freiherr von Blomberg, * Perbohnen, Kurland, 13. März 1700, † Detmold 26. März 1759, Gfl. lipp. Schloßhptm.; ⚭ Brake, Lippe, 31. Aug. 1729 mit Christine Philippine Dorothea Amalia von Groten, * . . 3. März 1701, † . . 1776, Herrin auf Vortlage, Mesenburg, Niederntalle und Kachtenhausen.

Söhne: 1. † Ludwig Wohlfart Alexander, * Detmold 20. Okt. 1738, † Lemgo . . März 1807, Fstl. lipp. Droste und Hofrichter; ⚭ I) . . mit Johanna Christine Amalie Ernestine von dem Brinck, * . . 1751, † . . 1772; II) . . mit Henriette Friederike Christine Karoline Freiin von Bruchhausen, * . . 1745, † . . 1783; III) . . mit Sophie Freiin Schott von Schottenstein a. d. H. Hohen-Altheim, * . . 28. Aug. 1753, † . . 19. Dez. 1819.

Sohn 1r Ehe: † Georg Moritz Ludwig Ernst, * . . 1770, † Vortlage, Westf., 18. Aug. 1818, Kgl. preuß. Reg.- und Ldrat; ⚭ Lohne 29. Aug. 1796 mit Friederike Friemel, * . ., † . . .

Söhne: (1) † Julius Heinrich Wilhelm Ernst, * Lippstadt 13. März 1800, † Iggenhausen 23. Febr. 1882, Kgl. preuß. G.Justiz- und Appell.-Ger.-Rat a. D.; ⚭ Unna, Westf., 30. Okt. 1828 mit Karoline Friederike von Boeppinghausen, * Koverstein 12. März 1804, † Iggenhausen 27. Febr. 1884.

Söhne: a. † Moritz Ernst Friedrich, * Unna 11. Juni 1831, † Detmold 6. Jan. 1888, Fherr auf Iggenhausen c. p., Fstl. lipp. Kammerdirektor und Khr; ⚭ I) Münster 15. Juli 1862 mit Johanna Stemrich, * . . 15. Juli 1840, † Iggenhausen 11. März 1880; II) Iggenhausen 6. Okt. 1883 mit Auguste Henriette Emma Weddigen, * . . 4. Mai 1854, † Detmold 20. Nov. 1888.

Kinder: a) 1r Ehe: a) Paula Julie Ottilie Helene, * Detmold 27. Mai 1863; ⚭ Iggenhausen 19. Sept. 1885 mit Bodo von Ditfurth, † Köln 21. Febr. 1915, Kgl. preuß. Gen.-Lt. und Insp. der Ldw.-Insp. Köln, vorm. Kais. osman. Gen.-Lt. [Berlin W, Nürnberger Str. 39.]

b) Karola Mathilde Karoline Auguste, * Detmold 19. Juli 1867; ⚭ Mailand 28. April 1892 mit Rudolf Pritsch, a. o. G. u. b. M., WGRat. [Charlottenburg, Carmerstr. 14.]

c) Moritz Friedrich Wilhelm Julius, * Detmold 19. Dez. 1870, Fherr auf Iggenhausen c. p., Kgl. preuß. Major der Ref. a. D.; ⚭ Hameln 15. Juni 1910 mit — Bertha Anna Elisabeth von Mengersen a. d. H. Helpensen, * Gronhof 25. Okt. 1886. [Iggenhausen bei Sylbach, Lippe.]

Töchter: (a) Wiltrud Paula Antonie, * Iggenhausen 16. Juni 1911.

(b) Sigrid Hedwig Karola, * Iggenhausen 12. Aug. 1912.

(c) Ilse-Dore Sophie, * Iggenhausen 21. Jan. 1914.

d) Sophie, * Detmold 6. Okt. 1874; ⚭ Berlin 12. Aug. 1897 mit Albrecht von Graefe, Kgl. preuß. Major der Ref. a. D., Mitgl. des Deutschen Reichstags. [Goldebee bei Kartlow, Mecklenb.]

— b) 2r Ehe: e) Paula Helene Adelheid Hildegard, * Iggenhausen 3. Okt. 1884. [Boitzenburg, Uckerm.]

b. † Otto Sigmund Georg Emil, * Unna 28. Febr. 1834, † (gefallen bei) Mars la Tour 17. Aug. 1870, Kgl. preuß. Hptm. und Komp.-Chef im Füs.-Rgt Nr. 40; ⚭ Bielefeld 28. Mai 1867 mit Adelheid Auguste Sophie von Ditfurth a. d. H. Lübrassen, * Bielefeld 5. Aug. 1843, † Bethel bei Bielefeld 5. Sept. 1909.

Söhne: a) Alexander Friedrich Wilhelm Emil Julius Moritz Franz, * Hannover 15. Sept. 1868, preuß. Reg.-Rat, Kgl. preuß. Oberstlt.

a. D.; ⚭ I) Wiesbaden 7. Mai 1902 mit Helene Emilie Mathilde Fanny Henz, * Oldenburg 4. Dez. 1869, † Minden i. W. 26. Okt. 1914; II) Bückeburg 6. Juni 1919 mit — Frieda Freiin von Schütz zu Holzhausen, * Hildesheim 4. Aug. 1881. [Minden i. W.]

Kinder 1. Ehe: (a) Hildegard Helene Adelheid, * Minden 24. Jan. 1903.
(b) Otto Karl Wilhelm Moritz, * Minden 23. Nov. 1904.
(c) Adalbert Franz Louis Joachim, * Minden 18. April 1909.

b) Otto Sigismund Georg Emil (Posthumus), * Bielefeld 13. Jan. 1871, Gen.-Major und Inf.-Führer II.; ⚭ Windischleuba 1. Okt. 1903 mit — Anna Margarete Freiin von Münchhausen, * Windischleuba 6. Juni 1882. [Schwerin i. M., Alexandrinenstr. 15.]

Kinder: (a) Hans-Georg Otto Börries Ludwig Alexander, * Neu-Ruppin 9. Juli 1904.
(b) Adelheid Clementine Agnes Barbara, * Erfurt 5. Mai 1906.
(c) Anna-Margarethe Amalie Hedwig Margot, * Berlin 5. April 1908.
(d) Otto Clemens Dietrich Alexander, * Berlin 6. März 1913.

c. † Ludwig August Heinrich, * Unna 18. Okt. 1838, † Gardanfalva 27. Okt. 1915 (ungar. Baron . . 1903), K. u. K. Hptm. a. D.; ⚭ Wien 28. Nov. 1871 mit — Barbara Freiin Apor zu Alt-Törja, * . . 8. März 1845 (reform.). [Gardanfalva, Kom. Szilágy, Rumänien.]

Kinder: a) Friedrich Wohlfart Paul, * Mödling bei Wien 11. März 1873, Kgl. ung. Obl. der Res.; ⚭ Csege, Ungarn, 26. April 1906 mit — Elisabeth Gfin Wass, * . . 8. Okt. 1879. [Gardanfalva.]

Kinder: (a) Caroline Klaudia Sarolta Barbara, * . . 19. April 1907.
(b) Elisabeth Therese Irma, * Gardanfalva 9. Juli 1908.
(c) Ludwig Eugen Paul, * Gardanfalva 13. Sept. 1912.

b) Julius Ludwig August, * Wien 24. Mai 1881, Kgl. ung. Rittm. der Res. [Gardanfalva.]

c) Barbara Klaudia Johanna Agnes, * Wien 7. Okt. 1885. [Gardanfalva.]

(2) † Georg Sigmund Friedrich Wilhelm Karl, * Lengerich 1. Aug. 1808, † Bonn 3. Dez. 1883, Kgl. preuß. Obl. a. D. und Polizeikommissar; ⚭ . . 4. Sept. 1846 mit Ottilie von Rappard, * Königsborn, Kr. Hamm, 6. April 1820, † Bonn 3. Nov. 1888.

Kinder: a. † Anna, * Köln 29. Mai 1851, † Bonn . . Febr. 1920; ⚭ . . 23. Aug. 1882 mit Johannes Wilbemann, Pastor. [Bonn.]

b. † Friedrich, * Köln 3. Aug. 1857, † Arnsberg 13. Jan. 1921, preuß. GReg.-Rat; ⚭ . . 19. Mai 1892 mit — Elfriede Overbeck, * Witten 22. Mai 1866. [Arnsberg.]

Kinder: a) Friedrich Wilhelm Heinrich, * Frankfurt a. d. O. 4. Febr. 1893, preuß. Referendar. [Arnsberg.]

b) Walther Maximilian Gustav, * Frankfurt a. d. O. 25. Sept. 1894, Kaufmann, Kgl. preuß. Obl. a. D.; ⚭ Berlin 11. Mai 1920 mit — Elsbeth Hoestereg, * Tahlerau, Kr. Lüttringhausen, 4. März 1901. [Lennep, Hindenburgwall 6.]

Sohn: Hans Joachim Friedrich Paul, * Groß-Lichterfelde 16. Mai 1921.

c) Erna Anna Klara, * Frankfurt a. d. O. 22. April 1898. [Arnsberg.]

c. Marie, * Köln 8. Dez. 1861; ⚭ . . mit Otto Falkenroth. [Godesberg a. Rh.]

(3) † Wilhelm Friedrich Karl Dietrich Alexander, * . . 19. Jan. 1814, † Landsberg a. d. W. 25. Jan. 1867, Kgl. preuß. Major z. D.; ⚭ . . 6. Okt. 1853 mit Valerie Heidemann, * . . 11. Sept. 1829, † Leobschütz 30. März 1885.

Tochter: Elsbeth, * Landsberg a. d. W. 1. Nov. 1866; ⚭ . . mit . . Merian. [Köln.]

2. † Wilhelm Karl Christoph, * . . 30. Jan. 1743, † . . 3. Febr. 1821, Kgl. preuß. Oberst a. D.; ⚭ I) . . mit Charlotte Margarete von Alvensleben a. d. H. Erxleben, * . . , † . . 1782; II) . . mit Charlotte Brauns, * . . . † . . .

Sohn 1r Ehe: † Georg Ludwig Karl, * . . 28. Mai 1778, † Erfurt 25. Mai 1855, Kgl. preuß. Domänenrat; ⚭ . . 17. Aug. 1819 mit Henriette Dorothee Luise Meyersieck, * . . 12. Nov. 1795, † Erfurt 1. Juni 1872.

Tochter: † Veronika Maria Charlotte, * Bielefeld 23. Juni 1830, † Halle a. S. 4. Okt. 1921.

II. Linie[1]). (Evangelisch und griech.-katholisch.)

Stammvater: Frhr Ernst Fabian, * 1630. — Russ. Anerkennung des Barontitels laut Ukas vom 25. Dez. 1901.

† Friedrich Karl Johann Baron von Blomberg, * . . 18. Sept. 1802, † Friedrichswalde, Kurland, 24. April 1875, Kais. russ. Marschkommissar; ⚭ I) Friedrichswalde 6. Juni 1856 mit Adelheid Marie Brodowska (W. Grzymała), * Illuxt 6. Juni 1831, † Friedrichswalde 15. Mai 1871; II) . . 22. April 1875 mit Natalie Constanze Brodowska (W. Grzymała), * Illuxt 23. Mai 1838, † Schemetowo, Gouvt Jaroslaw, 25. Okt. 1909.

Söhne 1r Ehe: 1. Ernst Karl Gottlieb, * Friedrichswalde 15. Aug. 1858 (evang.), vorm. Kais. russ. Oberstlt.; ⚭ . . 5. Jan. 1901 mit — Alexandrine Caroline Elisabeth Baronesse von Schlippenbach, * Illuxt 30. April 1878. [Schanzenhof bei Friedrichstadt, Kurland.]

2. † Ulrich Theophil Eberhard, * Friedrichswalde 17. Dez. 1859, † St. Petersburg 16. Dez. 1900, Kais. russ. Oberstlt. a. D.; ⚭ Elisabethgrad, Gouvt Cherson, 8. Juli 1887 mit — Marie von Emmanuel, * Grusskoin, Gouvt Cherson 8. Okt. 1866 (griech.-kath.). [Windau, Kurland.]

Kinder (griech.-kath.): 1) Julie, * Tiflis 30. Juni 1892.

2) Chlodwig, * Raigorod, Gouvt Lomscha, 8. Mai 1894, Kais. russ. Rittm. a. D. [. . .]

3. Kuno Lothar Nikolai, * Friedrichswalde 26. Aug. 1861, Herr auf Sairola Gouvt Wiborg, Friedensrichter in D.-Lisak, Bez. Samarkand. [Schanzenhof.]

Blumencron §, 1921. Bodeck von Ellgau, 1921.

Böck von Greissau §.

Katholisch. — Altes böhmisches Adelsgeschlecht, dessen Stammreihe mit Georg von Beck (Böck) auf Griesa (Greissau), * um 1550, beginnt; österr. Genehmigung zur Fortführung des Frhrntitels lt. A. E. vom 10. April 1881 (für die Nachkommen des 1778 † K. K. Oberstlts Karl Friedrich Frhrn von Böck und Greissau). — W. (1881): Gesch.: rechts in R. ein in der Mitte gebrochener s. Pfahl; links in G. ein aus einem nat. Brunnen wachs. schw. Steinbock. Frhrnkr. Auf dem gekr. H. mit rechts r.-s., links schw.-g. Decke der Steinbock zw. 2 Büffelhörnern, das rechte von R. über S., das linke von G. über Schw. get. — Erste Aufn. und geschichtl. Übersicht im Jahrg. 1882, S. 57.

† Karl Friedrich Anton Freiherr Böck von Greissau, * Krumau 11. Okt. 1810, † Prag 24. Febr. 1897, K. u. K. FMLt. a. D.; ⚭ Prag 22. Nov. 1845 mit Amalie Maria Anna Steyskal, * Prag 26. Juni 1825, † Tetschen a. d. E. 25. Mai 1905.

Kinder: 1. † Friedrich, * Prag 19. Aug. 1846, † Pest 29. März 1891, K. u. K. Oberstlt. im Korpsart.-Rgt Nr. 4; ⚭ Szilvás-Ujfalu 21. Jan. 1885 mit Irene

---

[1]) Die Daten sind alten Stils.

Freiin Vécsey de Hernád-Vécse et Hajnácskeö, * Szilvás-Ujfalu 17. Sept. 1862, † Bodrog-Szerdahely 10. Mai 1920 (wiederverm. Kaschau 26. Nov. 1892 mit Philipp Demski, † Wien 19. Nov. 1919, K. u. K. Gen.-Major i. R.)

Tochter: Veronika Amalia Theresia, * Wien 22. Jan. 1886; ⚔ I) Wien 5. Sept. 1903 mit Leo Nagy de Lázári, † (gefallen) Zastrovo, Montenegro, 3. Nov. 1915, K. u. K. Rittm. im Hus.-Rgt Nr. 7; II) Bodrog-Szerdahely 27. Juni 1917 mit Franz Frhrn Vécsey de Hernád-Vécse et Hajnácskeö, vorm. K. u. K. Olt. der Res. des Hus.-Rgts Nr. 1. [Bodrog-Szerdahely, Kom. Zemplin, Tschechoslow.]

2. Anna Magdalena Josephine, * Prag 26. Aug. 1847. [Prag.]
3. Wilhelmina Amalia Anna, * Mainz 10. Nov. 1850; ⚔ Smichow 15. Mai 1880 mit Ferdinand Krebs von Sturmwall, K. u. K. Gen.-Major a. D. [. . .]
4. Joseph Karl Friedrich Franz Gustav, * Prag 1. Aug. 1852, K. u. K. Major a. D.; ⚔ Prag 23. Okt. 1883 mit — Marie Franziska Catharina Weinert, * Wien 26. Nov. 1859. [Graz.]
5. Emma Amalia Sophie, * Prag 11. Jan. 1855. [Wien V, Embelgasse 52.]
6. † Karl Joseph Alois, * Prag 14. Juni 1859, † Linz 12. Nov. 1903, OVevident der K. K. österr. Staatsbahnen und Vorstandsstellvertr.; ⚔ Linz 17. Nov. 1890 mit — Marie Veronika Kubik, * Timmelkamm, OOsterr., 26. Aug. 1863. [Linz.]

Kinder: 1) Amalia Maria, * Villach 12. Sept. 1891.
2) Joseph Karl, * St. Michael 4. April 1893, vorm. K. u. K. Olt. in der Kelt.-Art.-Div. Nr. 2. [Wien.]
3) Maria-Luise, * St. Michael 14. Aug. 1895.

Böhm, 1905.

Böhm-Ermolli §.

Katholisch. — Österr. Adel d. d. Wien 14. Sept. 1885 (für Georg Böhm-Ermolli, K. u. K. Major i. R.); österr. Frhr. st. A. E. vom 17. Aug. (Diplom d. d. Wien 3. Okt.) 1917 (für Eduard von Böhm-Ermolli, K. u. K. Gen.-Obersten, s. unten). W. (1917): In B. ein breiter g. Pfahl, bel. mit einem b. Sparren. Frhrnkr. Auf dem gekr. H. mit b.-g. Decke ein wachs. g.-beflügeltes Pferd. — Erste Ausn. im Jahrg. 1921, S. 86.

Eduard Freiherr von Böhm-Ermolli, * Ancona, Ital., 12. Febr. 1856, K. u. K. FM. i. R. [Wien IV, Heumühlgasse 20.]

Boenigk.

Evangelisch. — Die Stammreihe beginnt mit Gottfried Boenigke, † 1730, Juristen. in Halle a. S. — Rittermäßiger Reichsadel d. d. Wien 22. Jan. 1726 (für Georg Gottfried Boenigk, Fstl. anhalt-köthenschen Whof- und Reg.-Rat, sowie Bevollmächtigten am Kais. Hofe in Wien); Reichsfrhr. und erbländ.-österr. Frhr. d. d. Wien 19. Juli 1735 (für denselben als Fstl. hess.-darmst. GLegationsrat und Ges. am Kais. Hofe); seine Söhne Georg Ferdinand, Sylvius und Georg Ludwig Friedrich sind die Stammv. der drei Linien. — W. (1735): Geo. mit gekr. g. Herzschild, darin ein gekr. schw. Adler. 1 in B. eine g. Sonne; 2 in S. 3 r. Balken, jeder bel. mit je 3 Bohnen nebeneinander; 3 von S. und R. get., darin 3 Sparren von gew. Farben; 4 = 1726 in B. ein s. Halbmond, zw. dessen aufw.-gek. Hörnern ein g. Stern

schwebt. Frhrnkr. und 3 gekr. H. mit rechts b.-g., links r.-f. Decken. Auf dem rechten die Sonne zw. offenem, von B. und G. verw. get. Flug; auf dem mittl. H. der gekr. schw. Adler; auf dem linken der Halbmond mit dem Stern zw. 2 von R. und S. gebänderten Büffelhörnern. Schildhalter: 2 g. Löwen. — Erste Aufn. und Näheres über die Standeserhebung im Jahrg. 1854, S. 55; ältere Genealogie im Jahrg. 1860, S. 66.

I. Linie.

† Georg Ferdinand Freiherr von Boenigk, * Krolkwitz bei Breslau 20. Aug. 1755, † Glogau 1. Jan. 1832, Kgl. preuß. Oberstlt. a. D.; ⚔ . . 16. Okt. 1791 mit Johanne Bandt, * Nauen 8. Febr. 1772, † Glogau 8. April 1835.

Söhne: 1. † Georg Ferdinand Wilhelm, * Neu-Ruppin 1. Sept. 1792, † Breslau 8. April 1861, Kgl. preuß. Oberst a. D.; ⚔ Josef 23. April 1817 mit Henriette Erneſtine Luiſe von Kamptz, * Goldap 5. Juli 1799, † Halle 6. Juni 1864.

Söhne: 1) † Karl Heinrich Otto Julius, * Glogau 26. Okt. 1821, † (Lazarett) Neunkirchen bei Saarbrücken 12. Sept. 1870, Kgl. preuß. Oberstlt. und Kmdr des Jägerbat. Nr. 6; ⚔ 1) Krotoſchin 30. Okt. 1844 mit Luiſe von Kamptz, * Altona 16. Jan. 1825, † Görlitz 6. Juni 1854; II) Görlitz 15. März 1860 mit Klara Auguſte Emilie von Gizycki, * Posen 18. Sept. 1836, † Görlitz 22. Nov. 1862; III) Görlitz 28. Febr. 1865 mit Anna Maria von Koethen, * Erfurt 19. Mai 1839, † Jena 28. März 1920.

Kinder: a) **1r Ehe:** (1) Ferdinande Eliſabeth Wanda, * Glogau 29. Febr. 1852, dienende Schweſter des Joh.-O. [Görlitz.]

— b) **2r Ehe:** (2) Karl Friedrich Wilhelm, * Görlitz 3. Aug. 1862, Kgl. preuß. Oberst a. D.; ⚔ Wiesbaden 29. April 1886 mit — Mathilde Flach, * Homburg v. d. H. 24. Sept. 1866. [Caſſel.]

Kinder: a. Margarete Minna Wanda Adelheid Viktoria Giſela, * Gleiwitz 13. Febr. 1887; ⚔ Münſter i. W. 28. Aug. 1913 mit Dr. jur. Maximilian Frhrn von Bellersheim gen. Stürzelsheim, † . . 8. April 1919, preuß. Lt. der Reſ. [Darmſtadt.]

b. Fritz Wilhelm Gottfried, * Straßburg i. E. 28. April 1890, Kgl. preuß. Lt. a. D.; ⚔ 'sGravenhage 5. März 1921 mit — Maria Hillegonda Everſon, * 'sGravenhage 12. Dez. 1902. [Sumatra.]

— c) **3r Ehe:** (3) Anna Martha Eliſabeth, * Bielefeld 20. Juni 1866; ⚔ Halberſtadt 14. März 1904 mit Dr. Max Gebauer, † (gefallen bei) Radzidlo, Polen, 29. April 1915, o. Prof. der Staatswiſſenſchaften an der Univ. Greifswald, Kgl. preuß. Okt. der Ldw.-Art. [Jena.]

(4) Otto Johannes Eugen Ferdinand Wilhelm, * Freiburg, Schleſ., 3. Nov. 1867, Dr., Syndikus a. D., Dozent an der Univ. Jena.

2) † Wilhelm, * Krotoſchin 18. Nov. 1833, † Berlin 18. Dez. 1908, Kgl. preuß. Oberſt z. D.; ⚔ Görlitz 2. Juli 1867 mit — Marie Auguſte Luiſe Franke, * Sagan 27. Okt. 1846. [Dresden.]

2. † Karl Ludwig Ehrenfried, * Neu-Ruppin 17. Dez. 1803, † Görlitz 21. Sept. 1856, Kgl. preuß. Appell.-Ger.-Rat; ⚔ Glogau 23. April 1835 mit Bertha Charlotte Salome von Eckartsberg, * Liegnitz 23. April 1807, † Görlitz 20. Jan. 1891.

Sohn: † Karl Konſtantin Maximilian, * Sprottau 31. März 1836, † Meran 4. März 1884, Kgl. preuß. Major z. D.; ⚔ Görlitz 7. April 1874 mit — Martha Pauline Ida von Eckartsberg, * Sagan 15. Sept. 1852. [Görlitz.]

Kinder: (1) Eliſabeth, * Hannover 27. Jan. 1875; ⚔ Görlitz 28. Dez. 1896 mit Heinrich Riedner, Bergwerksdirektor. [Tarnowitz, Schleſ.]

(2) Gertrud, * Hannover 25. März 1876. [Görlitz.]

(3) Otto, * Berlin 5. Jan. 1880, Kgl. preuß. Hptm. a. D., Polizeimajor;

× Heidelberg 30. April 1910 mit — Margarete Ziegler, * Mannheim 27. April 1886. [Frankenstein i. Schl.]
Töchter: a. Ingeborg Martha Gertrud Hildegard Elisabeth Carla, * Lobsens 26. Febr. 1911.
b. Ursula Annemarie Elisabeth Gertrud Frieda Hertha, * Lobsens, Bez. Bromberg, 15. April 1919.

II. Linie.

† Sylvius Freiherr von Boenigk, * Krolkwitz bei Breslau 2. Jan. 1758, † Neiße 19. Sept. 1821, Kgl. preuß. Oberstlt. a. D.; × I) Schrebsdorf 22. Sept. 1795 mit Barbara Freiin von Saurma von und zu der Jeltsch, * . . 13. Febr. 1758 (kath.), † Neiße 3. Dez. 1797; II) . . 1801 mit Charlotte von Dobschütz, * . ., † . . 18 . . .

Söhne 2r Ehe: 1. † Wilhelm Sylvius Franz, * Neiße 3. Okt. 1806, † Breslau 2. März 1870, Kgl. preuß. Wkl. und Garnisonverwalt.-Direktor a. D.; × Breslau 29. Dez. 1840 mit Lyda von Pritzelwitz, * Berlin 18. Febr. 1818, † Breslau 15. Juli 1895.
Söhne: 1) † Kurt Moritz Sylvius, * Glogau 19. Sept. 1841, † Texas . . Febr. (?) 1917; × Yoakum, Texas, 13. Jan. 1873 mit — Hedwig von Hugo, * Schmiedeberg i. R. 16. Jan. 1846. [. . , Texas.]
Kinder: (1) Klara Lyda Bernhardine Gabriele, * De Witt, Co Texas, NAm., 24. Nov. 1873; × . . 8. Sept. 1891 mit Albert Franclin. [Belton, Belle County, Texas.]
(2) Ottomar Wilhelm Oskar Cuno Lothar, * De Witt 24. März 1875; × . . 24. März 1897 mit — . . Reynolds, * De Witt . . . [. . .]
(3) Albertine Theodore Emmy, * De Witt 9. Nov. 1876; × Hallettsvill, Texas, 26. Dez. 1896 mit Allen Hester. [. . .]
(4) Olga Henriette Eleonore, * De Witt 7. Febr. 1878.
(5) Lyda Sophie Elise, * De Witt 13. Mai 1879.
(6) Karl Paul Oskar, * De Witt 15. Mai 1881. [. . .]
(7) Emmy Maria, * De Witt 31. Juli 1883.
(8) Dorchen Adolfine, * Frio, Texas, NAm., 7. Okt. 1885.
(9) Eduard Georg, * Frio 5. April 1889. [. . .]
2) † Oskar Sylvius Moritz Ferdinand, * Glogau 12. April 1816, † Göttingen 26. Dez. 1921, Kgl. preuß. Gen. der Inf. a. D.; × Göttingen 4. Mai 1873 mit — Wilhelmine Henriette Friederike Tugendreich Theodora von Quistorp, * Gifhorn 10. Jan. 1852. [Göttingen, Friedländerweg 55.]
Söhne: (1) Wilhelm Sylvius Gustav Theodor Bartholo Junno, * Göttingen 11. Febr. 1874, Dr. med., prakt. Arzt; × Denver, Col., NAm., 28. Aug. 1907 mit — Zella Cook, * . . 22. Febr. 1886. [Chicago.]
Töchter: a. Sylvia Theodora, * Chicago 14. Febr. 1915.
b. Marjorie Elisabeth, * Chicago 2. Nov. 1917.
c. Zella Maria, * Chicago 4. Juni 1919.
(2) Gustav Sylvius Hans Hermann Eugen, * Emden 25. Okt. 1878, Kaufmann und Fabrikbes., Kgl. preuß. Hptm. a. D., Mr des Joh.-O.; × Bremen 1. Okt. 1904 mit — Frieda Henriette Martha Neepen, * Bremen 27. Juli 1884. [Bremen-Horn, Marcusallee 16.]
Tochter: Gerda Sylvia, * Göttingen 18. Juli 1905.
(3) Kurt-Erich Sylvius Hans, * Straßburg i. E. 26. April 1888, Kaufmann, Kgl. preuß. Hptm. a. D., Mr des Joh.-O.; × Göttingen 14. April 1921 mit — Edelgard Meta Maria Freiin Quadt-Wykradt-Hüchtenbruck, * Berlin 2. Febr. 1896. [Bremen, Rutenstr. 9.]
Tochter: Sigrid Sylvia, * Bremen 3. März 1922.
3) † Kuno Sylvius, * Breslau 29. Mai 1848, † Siegersdorf 17. Mai 1909, Kgl. preuß. Amtsrat, Pächter der Kgl. Haus-Fideikommiß-Herrschaft Siegersdorf, Kr.

Bunzlau; × Wirchenblatt 1. Nov. 1881 mit Hedwig Fischer, * Wirchenblatt 17. Dez. 1859, † Siegersdorf 24. Dez. 1921.

Kinder: (1) Erich Sylvius Wilhelm Louis, * Siegersdorf 15. Aug. 1882, Kgl. preuß. OLt. der Ref. a. D. [Stettin.]

(2) Erika Lydia Sidonie, * Siegersdorf 20. Febr. 1884; × das. 18. Mai 1920 mit Hans von Koethen, Major. [Dt.-Eylau.]

(3) Gertrud Bertha Antonie Hedwig * Siegersdorf 2. Febr. 1885; × Siegersdorf 14. Dez. 1921 mit Max von Garnier, Reg.-Rat (f. Taschenb. der Gräfl. Häuser). [Breslau.]

(4) Gerhard Sylvius Oskar Georg, * Siegersdorf 23. Febr. 1886, Kgl. preuß. Hptm. a. D.; × Groß-Tinz 27. Okt. 1919 mit — Susanne Brandt, * Wonnewitz . . . [Groß-Tinz, Kr. Nimptsch.]

Kinder: a. Ursula Hedwig Katharina Susanne, * Groß-Tinz 14. Aug. 1920. b. Jürgen Sylvius Kuno Werner, * Groß-Tinz 21. Aug. 1921.

(5) Frieda Klara Elisabeth, * Siegersdorf 22. Mai 1888; × . . 26. April 1916 mit Dr. Eugen Fischer. [Leipzig.]

(6) Hildegard Marie Sophie Theodora, * Siegersdorf 17. Febr. 1891.

(7) Oskar Sylvius Cuno Kurt, * Siegersdorf 25. Aug. 1893, Kgl. preuß. Hptm. a. D.; × Groß-Sürding 8. Sept. 1920 mit — Christa Krader von Schwartzenfeldt, * Groß-Sürding 20. Dez. 1898. [Siegersdorf.]

Sohn: Hubertus Oskar Cuno Friedrich Sylvius, * Siegersdorf 14. Febr. 1902.

(8) Elisabeth Olga Katharina Erica Hildegard, * Siegersdorf 14. Febr. 1901.

2. † Friedrich Gustav Theodor, * Neiße 24. Febr. 1811, † Breslau 11. Dez. 1872, Kgl. preuß. Major a. D.; × 1) Patschkau 15. Jan. 1833 mit Philippine von Gerskow, * Neiße 19. Juni 1815, † Torgau 17. Dez. 1850; II) Breslau 10. Nov. 1857 mit Alwine Fritsch, * . . 6. Juli 1813, † Breslau 17. Aug. 1866.

Söhne 1r Ehe: 1) † Viktor, * Wetzlar 16. Juli 1834, † Königsberg i. Pr. . . Kgl. preuß. OSteuerkontrolleur; × Gröttingen 21. Juni 1861 mit — Minna Schucht, * Gestein 18. Sept. 1838. [Königsberg i. Pr.]

Töchter: (1) Philippine Julie Luise Malwine, * Eydtkuhnen 19. Mai 1862.

(2) Julie Viktoria Eugenie Lucie, * Heydekrug 19. Okt. 1869.

(3) Minna Lucie Anna Luise, * Neuhaldensleben 4. Aug. 1871.

2) † Eugen, * Posen 25. Okt. 1837, † Görlitz 4. Dez. 1899, Kgl. preuß. Oberstlt. a. D.; × Trebendorf 12. Mai 1870 mit Marie Luise Lucie Strücker, * Trebendorf, Kr. Kottbus, 14. Nov. 1843, † Görlitz 10. Febr. 1915.

Tochter: Hildegard Lucie Klara Elisabeth, * Gleiwitz 17. Nov. 1883; × Görlitz . . April 1920 mit Alfred Frhrn von Bietinghoff, Kgl. preuß. Oberstlt. a. D., EMr des Joh.-O. [Görlitz.]

III. Linie.

Im Mannesstamme erloschen.

Stammvater: Frhr Georg Ludwig Friedrich, * 29. März 1761, † . . . Erste Aufn. 1915.

† Rudolph Freiherr von Boenigk, * Königsberg i. Pr. 1. Juli 1829, † Danzig 22. Aug. 1915, GSanitätsrat; × Krojanke 12. Febr. 1861 mit Maria Manselow, * . . Okt. 1833, † Danzig 4. Febr. 1914.

Töchter: 1. Hedwig, * Krojanke 31. Jan. 1862; × Danzig 10. Dez. 1886 mit Heinrich Müller, Pastor. [Landeck, WPr.]

2. Margarete, * Schloppe, WPr., 11. Juni 1873. [Danzig-Langfuhr.]

† Bogdan von Sturmbruck, 1849—81. Bojakovsky von Knurow §, 1921. Bolfras, 1921. Bondeli, 1917.

Bonnet zu Meautry §.

Katholisch. — Altes Adelsgeschlecht der Normandie. — Franz. Adelsbestätigung d. d. 22. Jan. 1667; immatrikuliert im Kgr. Bayern bei der Fehrnklasse 2. Dez. 1812 (Franz Leo, * 24. April 1773, † 18. März 1852). — W.: In S. ein mit 3 ſ. Münzen (besans) nebeneinander bel. r. Balken, begl. von 3 (2, 1) antiken b. Mützen (bonnet). Frhrnkr. Auf dem H. ein ſ. Seepferd. Schildhalter: 2 g. Löwen. — Erste Aufn. und geschichtl. Übersicht im Jahrg. 1887, S. 95.

† Karl Freiherr von Bonnet zu Meautry, * Kreuth 3. Okt. 1802, † München 26. März 1859, Kgl. bayer. Km.; ⚔ Augsburg 30. Dez. 1830 mit Josephine Schleicher, * Augsburg 10. März 1811, † München 10. April 1880.

Söhne: 1. † Franz Karl Maria Adalbert, * Kreuth 31. Aug. 1837, † Tyrnau 26. April 1899, K. u. K. Obst. a. D.; ⚔ Iglau 26. Sept. 1872 mit — Maria Anna Josepha Negro de Black, * . . 15. Aug. 1853. [Tyrnau.]

Kinder: 1) Adelheid Marie Albertine Josepha, * . . 18. Nov. 1873; ⚔ Tyrnau . . Jan. 1898 mit Dr. med. Robert Bartelt, K. u. K. Stabsarzt a. D. [Wien VII, Schottenfeldgasse 77.]

2) Olga Marie Albertine, * . . 1. Jan. 1876; ⚔ Tyrnau 22. Nov. 1902 mit Mathias Neuberger, vorm. WGkr. bei der bosn.-herzegov. Lbesreg. in Sarajevo. [. . .]

3) Adalbert Franz Maria, * . . 6. Febr. 1877. [Tyrnau.]

2. † Heinrich Karl August Edmund, * Kreuth 6. Mai 1839, † München 26. Sept. 1908, Kgl. bayer. Rittm. a. D.; ⚔ München 16. April 1866 mit — Marie Sophie Charlotte Rosa Müller, * München 13. April 1846. [München.]

3. † Franz Karl August, * Kreuth 3. Juni 1845, † Staudach 10. Dez. 1903, Kgl. bayer. Gen.-Major z. D.; ⚔ Landshut 27. Sept. 1882 mit — Karoline Freiin von Steinling, * München 16. Okt. 1863. [München, Römerstr. 4.]

Kinder: 1) Marie Anna Josephine Karoline Auguste, * Landshut 1. Okt. 1883.

2) Elisabeth Anna Maria Josephine Karoline Auguste, * München 11. Nov. 1886; ⚔ I) München 16. März 1905 mit Albrecht Frhrn von Lamezan, Kgl. bayer. Km. und Hptm. (gesch. . .); II) München 2. April 1921 mit Emmerich Frhrn von Godin, Kgl. bayer. Kpkr und Major a. D. [München.]

3) Friedrich Karl August, * München 29. Dez. 1887, Kgl. bayer. Rittm. a. D.; ⚔ München 8. Febr. 1916 mit — Elisabeth von Froelich, * München 1. Sept. 1896. [München, Franz-Joseph-Str. 1.]

Kinder: (1) Georg Michael Friedrich Hugo Adele, * München 8. Nov. 1916.

(2) Sigrid Marietta Adele, * München 18. Aug. 1921.

† Bonomo, 1861—1893. † des Bordes, 1866—1909. Bormann, 1919.

Born §.

Evangelisch und katholisch. — Österr. Adel und Frhr. d. d. Wien 27. Nov. 1880 (für Julius Jakob, ſ. unten). — W. (1880): In G. eine aufsteigende, eingebogene b. Spitze,

darin in nat. Wasser ein zackiger nat. Felsen, aus dem nach vorw. eine Quelle abstürzt, überhöht von einem s. Stern, beiderseits von aus der Spitze hervorbrechendem, r.-bez. schw. Adler begl. Fehnkr. Auf dem gekr. H. mit rechts schw.-s., links b.-s. Decken ein offener, beiderseits mit einer g. Lilie bel. schw. Flug. Schildhalter: 2 g. Greife. Wahlspruch: Quod sis esse velis. — Erste Aufn. 1899.

† Julius Jacob Freiherr von Born, * Bomst, Posen, 11. Juni 1840, † Brighton 5. Febr. 1897, Herr auf Alt-Guttenberg und Neuhaus-Neumarktl, Bergwerksbes.; ⚭ Mühlhausen i. Th. 19. Aug. 1872 mit Elise Blachstein, * Mühlhausen 26. Febr. 1853, (kath. [. . .]; wiederverm. Baronin bei Wien . . mit Conrad Emil Padowetz, † Wien . . 1919, pens. Gen.-Lt., K. u. K. Major i. R.; gesch. Wien . .).

Kinder: 1. Friedrich Paul Siegfried, * Berlin 25. Juni 1873, Herr auf St. Anna am Loibl, Krain, Bergwerksbes.; ⚭ Budapest 22. Febr. 1899 mit — Maria Stephanie Gajáry von Miske und Csertö, * Kalocsa, Kom. Pest, 18. Aug. 1877 (kath.). [Budapest VI, Andrássy ut 132.)

Kinder (kath.): 1) Stephanie Maria Eveline Mathilde Cornelia Elisabeth Elfriede, * Budapest 22. Dez. 1899, Schwester des Ordens der Votivtöchter des göttl. Herzens Jesu. [Budapest.]

2) Julius-Friedrich Edmund Carl Joseph Ludwig Sigismund, * Budapest 1. Jan. 1901. [. . .]

3) Beatrix Karola Maria Violetta, * Budapest 1. März 1903; ⚭ Budapest 28. Dez. 1920 mit Benjamin Szalatnay von Nagy-Szalatna, Leg.-Sekr. der tschech.-slow. Delegation. [Budapest.]

2. Carl Martin Ernst Alfred Willy, * Berlin 7. Juni 1876, Herr auf St. Katharina, Bez. Neumarktl, Krain, Jugoslavien, Dr. jur., Rittm. a. D.; ⚭ I) Wien 20. Febr. 1905 mit Franziska Freiin vom Holtz, * Wien 11. Sept. 1884 (kath.; Ehe im Sept. 1913 gerichtl. und im Juni 1911 kirchl. gesch.; wiederverm. 16. Jan. 1915 mit Rudolf Gfn Apponyi); II) Klagenfurt 15. Okt. 1918 mit — Renata Gfin zu Lodron-Laterano, * Glogguitz am Semmering 25. Juni 1889. [Schloß St. Katharina und Wien I, Theresianumgasse 12.]

Tochter 2r Ehe: Maria Luise Hedwig, * Schloß St. Katharina 9. April 1921.

3. Elfriede Marie Lilly, * Berlin 29. Dez. 1880 (kath.), Herrin auf Avitrasseg, Cserenye und Kameneß, Kom. Bars; ⚭ Wien 29. April 1902 mit Edmund von Vépy-Vogronics, vorm. K. u. K. Hptm. der Ref. des Feldkan.-Rgts Nr. 12. [Avitrasseg und Erlenbach, Simmental, Schweiz.]

Borowiczka von Themau §, 1921. Borsch von Borschod (Bors von Borsod) §, 1921. Bossi-Fedrigotti von Belmonte. 1921. Bouchenröder, 1869. Boulles-Rußig, 1919. Bourgeois, 1915.

Bourguignon von Baumberg §.

Katholisch. — Stammen aus Frankreich. — Erbländ.-österr. Adel und Ritter mit dem Prädikat „von Baumberg" d. d. Wien 8. Okt. 1757 (für Johann Franz Bourguignon, K. K. Direkt.-Hofrat und Geh. Referendar); böhm. Inkolat 1758; erbländ.-österr. Frhr. mit Wappenbesserung d. d. Wien 30. Sept. 1775 (für denselben). — W. (1775): Gesp. mit g. Herzschild, darin ein gekr. schw. Adler. Rechts in G. aus dem Fußrande ein spitzer gr. Berg mit einer nat. Zypresse; links in S. 2 r. Schrägrechtsbalken. Fehnkr. und 3 gekr. H. Auf dem rechten mit gr.-g. Decke der Berg zw.

2 g. Büffelhörnern; auf dem mittl. mit schw.-g. Decke der Adler; auf dem linken H. mit r.-s. Decke 2 r. Straußfedern. — Erste Aufn. 1877; Näheres über die Standeserhebungen im Jahrg. 1891, S. 74.

† Anton Freiherr Bourguignon von Baumberg, * Wien 18. Dez. 1766, † das. 6. Aug. 1833, K. K. Oberst und Kmdt des Inf.-Rgts Nr. 35; × I) Josefstadt 11. April 1802 mit Anna Rumpelmayer, * Leitmeritz 23. März 1785, † Pilsen 6. Okt. 1817; II) Krakau 12. April 1819 mit Alexandrine Edler von Waiser, * Krakau 31. Okt. 1798, † Wien 14. Juni 1855.

Söhne: a) 1r Ehe: 1. † Anton, * Heřmanměstetz, Böhmen, 4. Juni 1808, † Pola 28. Mai 1879, K. u. K. GRat, Admiral und Festungskmdt von Pola; × Pola 10. Juni 1848 mit Johanna Maria Valentia Contessa Lombardo-Murray, * Pola 17. Okt. 1825, † das. 21. März 1887.

Kinder: 1) Anna Maria Johanna Antoinette, * Pola 27. Mai 1849, × das. 24. Aug. 1868 mit Karl von Herber, † Langenschwalbach 27. Jan. 1893, K. u. K. Linienschiffslt. der Ref. [Graz.]

2) Arthur Anton Adelbert, * Triest 14. Febr. 1857, K. u. K. Konteradm. i. R.; × Triest 19. April 1884 mit Marina Gattorno, * Triest 18. Mai 1861, † Dresden 18. Okt. 1908. [Schwanenstadt, OÖsterr.]

Kinder: (1) Edwin Franz Anton Arthur, * Triest 7. Jan. 1885, österr. Legationssekr. I. Kl. a. D., vorm. K. u. K. Rittm. der Ref. des Drag.-Rgts Nr. 6. [Wien VIII, Wickenburggasse 23.]

(2) Vera Natalia Anna Johanna, * Triest 5. Febr. 1888; × .. mit Karl Walther. [Dresden.]

3) Maria Anna Johanna Antoinette Domenica Wilhelmine, * Triest 14. Febr. 1859; × Graz 21. Okt. 1879 mit Anton Gfn von Aichelburg, † Salzburg 20. Nov. 1912, K. u. K. Linienschiffslt. i. R. [Salzburg.]

4) Charlotte Helene, * Pola 21. Juli 1862; × das. 24. Mai 1879 mit August Marno von Eichenhorst, † Graz 10. Jan. 1891, K. u. K. Linienschiffslt. [Gmunden.]

3. † Karl, * Pilsen 8. Okt. 1810, † (gefallen bei) Vassano 5. Juni 1848, K. K. Hptm. im Inf.-Rgt Nr. 57; × Brünn 25. Nov. 1844 mit Mathilde Schöll, * Brünn 3. Febr. 1824, † das. 18. Febr. 1846.

Sohn: † Friedrich, * Brünn 9. Febr. 1846, † Wien 25. Sept. 1907, K. u. K. GRat und Landespräs. i. R.; × Johannesdorf, Mähren, 25. Sept. 1871 mit Maria Ulrich, * Brünn 28. Mai 1846, † Wien 19. Jan. 1921.

Kinder: (1) Friedrich, * Baden bei Wien 6. Juni 1872, österr. Min.-Rat im Bundesmin. für Inneres und Unterricht, vorm. K. K. u. a. Rittm. im Ldw.-Ul.-Rgt Nr. 5. [Wien XVIII, Währingerstr. 113.]

(2) Marie, * Wien 17. Mai 1874; × St. Johann, Tirol, 16. Juli 1910 mit Viktor von Panz, K. u. K. Major i. R. [Wien.]

(3) Karl, * Wien 23. Mai 1876, österr. Min.-Rat im Bundesmin. für Ldw. und Forstwirtsch.; × Wien 20. Juli 1918 mit — Augusta verw. (Eugen, † 15. Dez. 1916) Juhász de Kis-Lapás, geb. Glanz Freiin von Eicha, * Wien 23. Sept. 1888. [Wien I, Karlsplatz 3.]

(4) Eugenie, * Wien 25. Sept. 1878; × Czernowitz 4. Jan. 1903 mit Vincenz Farkas de Nagy-Jóka, † Preßburg 5. Juli 1819, vorm. K. u. K. Oberst-Brigadier im Gen.-Stabskorps, Kmdtn des 1. Bat. des 13. ungar. Ldw.-Inf.-Rgts. [Preßburg.]

(5) Mathilde, * Amsletten 8. April 1881; × Czernowitz 26. Okt. 1901 mit Koloman von Artner, † .. 5. Juli 1918, vorm. K. u. K. Major im Hus.-Rgt Nr. 14. [Nyiregyháza.]

— b) 2r Ehe: 3. † Stanislaus, * Budweis 9. Mai 1823, † Tüchern, Steierm., 22. Febr. 1884, K. u. K. FML. a. D.; × I) Brünn 21. Nov. 1858 mit Sophie Karoline Therese Haupt, * Brünn 15. Mai 1836, † das. 3. Juli 1862; II) Neu-Cilli 23. Nov. 1879 mit — Eleonore Aloysia Maria Altgfn

zu Salm-Reifferscheidt-Krautheim, * Gerlachsheim 16. Sept. 1836 (s. Genealog. Hofkalender, II. Abt.). [Graz.]

Töchter 1r Ehe: 1) Amelie Sophie Emilie Marie, * Brünn 18. Juli 1860; ✕ Straußenegg, Steierm., 6. Okt. 1884 mit Ludwig Frhrn von Wittenbach, † . . 15. Juni 1915, Herrn auf Purgstall, NSteierm. [Cilli.]

2) Hermine Leopoldine Marie, * Brünn 24. Juni 1861; ✕ Lemberg 24. Nov. 1888 mit Johann Gfn von Lubno-Lubieński, vorm. K. u. K. Km., ungar. Gen.-Major und Kmdtn des Ldw.-Huf.-Rgts Nr. 7. [Papa.]

Boutteville.

Katholisch und evangelisch. — Altfranzösisches Adelsgeschlecht. — Immatrikuliert im Kgr. Bayern bei der Frhrnklasse auf Grund glaubwürdiger Urkunden 6. Nov. 1842. — W.: In S. ein schw. Sparren begl. oben je von einem schw. Stern, unten von einem schw. Eberkopf. Frhrnkr. Schildhalter: 2 wilde Männer. — Erste Aufn. und kurze geschichtl. Notiz im Jahrg. 1859, S. 90.

† André Edmond Freiherr von Boutteville, * Cummieres 16. Aug. 1775, † Regensburg 24. Sept. 1850; ✕ daſ. 29. Jan. 1812 mit Charlotte Gfin von Berchem, * . . 28. Sept. 1793, † Regensburg 14. Okt. 1852.

Söhne: 1. † Maximilian, * . . 24. Dez. 1815, † Mering 28. Juni 1872, Herr auf Mering; ✕ . . 10. Mai 1843 mit Therese Gfin von Seinsheim, * . . 19. Juli 1819, † Mering 25. Juni 1851.

Sohn: † Edmund, * Mering 21. Dez. 1848, † München 24. März 1905, Herr auf Mering, Kgl. bayer. Km. und Lt. a. D.; ✕ . . 18. Febr. 1873 mit — Olga von Tchigéwitsch, * Odessa 21. Juli 1854. [Mering.]

Kinder: 1) Theodor Karl Edmund, * Mering 5. Sept. 1877, Herr auf Mering (seit 1843 im Besf. der Fam.) bei Augsburg; ✕ Harmating, OBayern, 2. Juli 1914 mit — Askania Freiin von Barth zu Harmating, * München 29. Dez. 1890.

2) Marie Alfonsine Olga, * Mering 18. Sept. 1881, vorm. Kgl. bayer. HofD.; ✕ I) Mering 19. Jan. 1907 mit Hans Gfn von Horn, † (gefallen bei) Arras, Frankr., 5. Okt. 1914, Kgl. bayer. Km. und Hptm. im Inf.-Leibrgt; II) . . 31. Mai 1919 mit Maximilian Edlem von Graubogl, Major a. D. [Mering.]

2. † Sigmund, * Regensburg 1. Mai 1825, † Königswiesen bei Regensburg 15. Juli 1867; ✕ Nairitz 5. Juni 1860 mit Karoline von Zerzog, * Etterzhausen bei Regensburg 10. April 1832, † Erlangen 18. Jan. 1882.

Kinder (evang.): 1) Julie, * München 12. April 1861; ✕ Mering 17. Mai 1888 mit August Hauser, † Schafhöfen 10. Jan. 1911. [. . .]

2) Adolf Edmund, * Königswiesen 13. Juni 1862, Kgl. bayer. Oberst a. D.; ✕ Bayreuth 3. Nov. 1894 mit — Fanny Karoline Emilie Birnbaum, * Gunzenhausen 5. April 1867. [. . .]

Kinder: (1) Juliane Wilhelmine Klothilde, * Bayreuth 20. Juni 1896. (2) Sigmund Ludwig Edmund, * Bayreuth 7. Juni 1901. [. . .] (3) Karoline Anna, * Bruck bei München 27. Febr. 1908.

Vorberg §.

Katholisch. — Fränkisches Geschlecht, das seine Stammreihe mit Dietrich Bocksperg um 1450 beginnt. — Reichswappenbrief d. d. Neustadt „Phinztag nach St. Grasmi-Tag" 6. Juni 1465 (für Heinrich Bocksperg); rittermäßiger Reichsadelstand mit Wappenbesserung d. d. Wien 5. Aug. 1569 (für die Brüder Georg Baltin, Martin, Wilhelm, Sebastian und Johann die Bocksperger); österr. Bewilligung, sich des bisher geführten Frhrntitels

in der Eigenschaft eines österr. zu bedienen, d. d. Wien 29. Dez. 1903 (Diplom d. d. Wien 6. März 1907 für Friedrich, s. unten). — W. (1405): In G. auf gr. Dreiberg ein schw. Steinbock. Auf dem H. mit schw.-g. Decke der Steinbock wachs. — Erste Aufn. 1911. S. Gothaisches Genealog. Taschenbuch der Adeligen Häuser (Alter Adel und Briefadel).

Friedrich Ladislaus Freiherr von Vorberg, * Bockfließ, NÖsterr., 6. Jan 1854, K. u. K. Gen.-Major i. R.; ✕ Wien 21. Mai 1887 mit — Marie Freiin Wucherer von Huldenfeld, * Kaschau 5. Febr. 1858. [Wien III, Strohgasse 19.]

Kinder: 1. **Friedrich Karl**, * Wien 13. Dez. 1888, Major i. R. [Wien.]
2. **Margarethe Viola**, * Wien 6. Dez. 1890; ✕ das. 6. Mai 1915 mit Dr. Nikolaus Nürnberger. [Wien III, Strohgasse 3.]
3. **Emrich Cherubin**, * Wien 5. Juni 1893, K. u. K. Oblt. a. D. [Wien.]

Branca.

Altes, aus Cannobio im Mailändischen stammendes adeliges Patriziergeschlecht, das Michaele Blanchus, * Cannobio um 1233, † vor 1315, als seinen Stammvater betrachtet. — Reichsadelsbestätigung mit dem Prädikat „Edler von“ d. d. Wien 29. März 1775 (für die Brüder Johann Georg — s. unten I. Linie —, Johann Carl Sebastian Conrad — s. unten II. Linie —, Georg Christoph Eberhard und Johann Carl Michael de Branca); kurbayer. Ausschreibung 5. Aug. 1775 (für dieselben). — W. (1790): Gev.; 1 und 4 in G. einw. ein gekr. schw. Adler; 2 und 3 von B. und R. schrgl. get., darin ein schrägr. g. Löwe, der in der rechten Pranke einen gekr. g. Stern emporhält. Frhrnkr. und 2 gekr. H. mit r.-g. und b.-g. Decken. Auf dem rechten der Adler wachs.; auf dem linken der Löwe mit dem Stern wachs. Die I. Linie führt als Schildhalter 2 g. Löwen. — Erste Aufn. und geschichtl. Notiz in den Jahrg. 1864, S. 70, und 1877, S. 77; Stammreihe im Jahrg. 1919, S. 96.

I. Linie. (Katholisch und evangelisch.)

Im Mannesstamme erloschen.

Stammvater: Johann Georg Edler von Branca, * 16. März 1714, † 28. Juni 1789. — Reichsfrhr. und bayer. Frhr. 12. Mai 1790 (vom Kurfürst Karl Theodor von Pfalzbayern als Reichsvikar für die Söhne des obigen Johann Georg); in die fränkische Reichsritterschaft, Kanton Ortenau, 1804, aufgenommen; immatrikuliert im Kgr. Bayern bei der Frhrnklasse 10. Nov. 1812.

† **Carl Ludwig Freiherr von Branca**, * Utrich 26. Juni 1763, † Regensburg 5. Sept. 1845 (Sohn des Stammv.), Herr auf Lohe bei Offenburg, Kurfürstl. hess. und Großgl. bad. Khr, Kgl. bayer. Km., Staatsrat im a. d. Dienst, Verweser des Staatsmin. der Justiz und Appell.-Ger.-Präs.; ✕ I) Wetzlar 4. Sept. 1791 mit Sophie Therese Freiin von Trott zu Solz, * Wetzlar 25. Febr. 1771, † das. 8. Aug. 1805; II) . . 1807 mit Antonia Freiin von Berchem-feld a. d. H. Aham, * Ingolstadt 8. Febr. 1783, † Regensburg 27. April 1852, FD. des bayer. St. Anna-O.

Söhne: a) **1r Ehe:** 1. † **Friedrich August Johann Karl**, * Wetzlar 18. Juni 1792, † München 4. Okt. 1831, Kgl. bayer. Km. und Rittm. a. D.; ✕ Ziemetshausen 30. Mai 1818 mit Franziska Freiin von Gravenreuth zu Guttenthau, * Kemnath 5. Okt. 1793, † München 22. April 1862.

Sohn: † **Maximilian Lambert Joseph**, * Seeon 16. Sept. 1818, † München 16. Okt. 1895, Kgl. bayer. Major a. D.; ✕ Würzburg 2. Okt. 1852 mit Johanna Maria Becker, * Münster i. W. 6. Juni 1826, † München 16. Sept. 1906.

Kinder: (1) † **Carl Friedrich Maximilian**, * Ingolstadt 19. Mai 1853,

† München 16. Okt. 1917, Kgl. bayer. Postverwalter a. D.; ✕ München 10. Sept. 1884 mit — Makorina Franziska Striebel, * Saßbachwalden, Baden, 14. Jan. 1852. [München.]

(2) Auguste Henriette Franziska, * Würzburg 7. Aug. 1866 (evang.). [Goslar.]

— b) 2r Ehe: 2. † Maximilian Klemens Wenceslaus, * Ansbach 8. März 1814, † München 18. März 1889, Kgl. bayer. Kfkr und OBdesger.-Rat a. D.; ✕ Friedberg bei Augsburg 14. Aug. 1848 mit Maria Freiin von Godin, * Regensburg 19. Juli 1824, † München 31. Jan. 1899.

Tochter: Anna, * Passau 4. April 1851, präbend. Ordens-D. des bayer. Theresien-O. [München.]

3. † Carl Theodor, * Ansbach 28. April 1818, † Altdorf 27. März 1869, Kgl. bayer. Förster; ✕ Buckenhof 9. Mai 1854 mit Rosina Wölfel, * Buckenhof bei Erlangen 9. Febr. 1834, † Erlangen 30. Nov. 1910.

Töchter: 1) Doris Karoline, * Schweinspark 8. Febr. 1856 (evang.); ✕ Erlangen 14. Okt. 1882 mit Richard von Loewe (evang.), † München 22. April 1896, Kgl. preuß. Gen.-Lt. z. D. [Bückeburg.]

2) Babette Helene Luise, * Altdorf bei Nürnberg 14. März 1862. [München.]

3) Margaretha Anna Babette, * Altdorf 3. April 1863, Klosterfrau (Marie Leocadie) von der ewig. Anbetung in New Orleans, Am.

II. Linie. (Katholisch und evangelisch.)

Stammvater: Johann Carl Sebastian Conrad Edler von Branca, * 4. Nov. 1720, † 11. Juli 1805. — Bayer. Febr. 17. April (immatrikuliert 30. Mai) 1875 (für Maximilian, s. unten, und seine Brüder).

† Maximilian Wilhelm Johann Nepomuk Freiherr von Branca, * Nibling 19. Nov. 1839, † München 29. Dez. 1906, Kgl. bayer. Km. und Gen. der Inf., Gen.-Adj. des Pr.-Regenten von Bayern; ✕ München 25. April 1867 mit — Wilhelmine Hummel, * München 13. Juli 1816 (evang.). [München.]

Kinder (evang.): 1. Maximilian Carl, * München 19. Febr. 1868, Kgl. bayer. Km., Oberstlt. a. D., CMr des Joh.-O. [München.]

2. Wilhelm Paul Oskar, * München 16. Febr. 1870, Kgl. bayer. Km., Leg.-Sekr. z. D. und Major a. D., MJr des Joh.-O.; ✕ 1) Gablonz 19. Jan. 1897 mit Franziska Mahla, * Gablonz, Böhmen, 21. Nov. 1878 (gesch. 26. Juni 1908 [Gablonz]); II) München 23. Dez. 1916 mit — Hedwig Therese Frankenburger, * .. 29. Nov. 1890 (evang.). [München, Tengstr. 20.]

Sohn (evang.): Raimund Alexander Wilhelm Maximilian, * München 11. Jan. 1919.

3. Henriette (Jetta) Wilhelmine Sophie, * München 31. Jan. 1876; ✕ 1) München 2. März 1907 mit Anton Mangold, † Weilheim 29. Okt. 1907, Kunstmaler; II) Weilheim 16. Dez. 1909 mit Dr. phil. Edmund Deussen, † Hochfinstermünz, Tirol, 20. Juni 1913. [Haus Föllern bei Weilheim, OBayern.]

Brand (in Württemberg).

Lutherisch. — Stammvater ist Johann Brand, * Straßburg i. E. 1626, † Winnenden 1677, der 1656 als evang. Pfarrer nach Württemberg übersiedelte. — W. (1841, 1899): In S. ein vorw.-wachs. Mann in b. Rod mit s. Aufschlägen und g. Gürtel, in den ausgestreckten Händen je einen g. Feuerbrand emporhaltend. Helmkr. Auf dem gekr. H. mit b.-s. Decke ö b., s., g., s., b. Straußfedern. — Erste Aufn. und geschichtl. Übersicht im Jahrg. 1869, S. 80; Stammreihe im Jahrg. 1901, S. 73.

I. Linie.

Im Mannesstamme erloschen.

Stammvater: Friedrich Ernst Dionysius (von) Brand [personaladelig], * 7. Sept. 1782, † 7. Sept. 1857, Kgl. württemb. Gen.-Lt. a. D. — Württemb. Adel und Frhr. d. d. . . 18. Okt. 1841 (für den Genannten).

† Albert Christoph Freiherr von Brand, * Ludwigsburg 17. Dez. 1808, † Mergentheim 21. Dez. 1898 (Sohn des Stammv.), Kgl. württemb. Forstm. a. D.; ✕ Mergentheim 28. Okt. 1856 mit Cölestine Freiin Schertel von Burtenbach, * Mergentheim 13. März 1836, † das. 18. Sept. 1914.

Tochter: 1. Marie Anna Antoinette, * Mergentheim 28. Febr. 1859; ✕ das. 17. Mai 1888 mit Otto von Steinsdorf, Kgl. bayer. Gen.-Major a. D. [München, Lotzbeckstr. 4.]

2. Philippine Luise Helene, * Mergentheim 31. Jan. 1873; ✕ das. 2. Juli 1892 mit Max von Stetten, † . . 14. Okt. 1919, Gutsbes. in Aystetten bei Augsburg, Rittm. der Res. a. D.

II. Linie.

Stammvater: Wilhelm Ludwig Gottfried (von) Brand [personaladelig], * 1790, † 24. Sept. 1865, Kgl. württemb. Gen.-Major a. D. — Württemb. Adel d. d. Stuttgart 20. Mai 1870 (für den Genannten Schwiegertochter und deren Kinder); württemb. Frhr. d. d. Stuttgart 12. Sept. 1899.

Wilhelm Karl Julius Freiherr von Brand, * London 5. März 1856 (Enkel des Stammv.), württemb. Gen.-Lt. a. D.; ✕ Potsdam 20. Juli 1896 mit — Alice Mathilde Minna Auguste von Bergmann, * Dorpat 20. Febr./4. März 1878. [Tübingen, Lustnauer-Allee.]

Kinder: 1. Ernst Sebastian Albert Wilhelm Karl, * Straßburg i. E. 13. Mai 1897, stud. jur. et rer. pol., Lt. der Res. a. D. [. . .]

2. Marie-Bertha Luise Pauline Ottilie Amalie Victoria, * Straßburg i. E. 14. Dez. 1899, stud. rer. pol. et oecon.

3. Rolf Sebastian August Richard Otto, * Berlin 4. Aug. 1904.

Brandis.

Evangelisch. — Altes Hildesheimer Stadtgeschlecht, das bereits im XIV. Jahrhundert urkundlich auftritt und mit Hans Brandis, * 1415, † 1481, Mitglied der „Vierundzwanziger" in Hildesheim (1478), die sichere Stammreihe beginnt. Der urkundliche Zusammenhang mit den † sächsischen uradeligen Brandis auf Brandis und Machern ist nicht zu erweisen. — Reichsadel d. d. Wien 2. März 1769 (für Friedrich Christian Brandis, Herrn auf Döhren, Kurfstl. hannov. Gren.-Hptm.); hannov. Frhr. d. d. Hannover 10. Juni 1856 (für Karl Friedrich Georg Eberhard von Brandis). — W.: (1769, 1856): Gel.; oben in G. ein wachs. nat. Hirsch von 12 Enden; unten in S. 3 schw. Schrägrechtsbalken. Auf dem schw.-g. bewulsteten H. mit schw.-s. Decke 2 aufsw.-geneigte s. Stäbe, der rechte mit 3 fdrgl., der linke mit 3 schrgr. schw. Balken bel. — Erste Aufn. 1864; geschichtl. Übersicht im Jahrg. 1865, S. 95. Vgl. auch Taschenbuch der Adeligen Häuser (Alter Adel und Briefadel).

† Eberhard Freiherr von Brandis, * Hildesheim 9. Febr. 1795, † Nicklingen 13. Juni 1884, Kgl. hannov. Gen. der Inf. und Kriegsmin.; ✕ Celle 4. Juli 1817 mit Luise Friederike Amalie von Lenthe, * Celle 30. Juli 1796, † Nicklingen 1. Okt. 1882.

Söhne: 1. † Karl Heinrich Wilhelm, * Celle 12. Aug. 1820, † Erbach i. O. 7. Aug. 1903; ✕ Dresden 20. Dez. 1870 mit Ottilie Friederike Trenn, * . . 7. Juli 1843, † Erbach 26. April 1899.

Kinder: 1) Franz Eberhard Adolf Cordt, * Erbach 27. Juni 1874,

Oberstlt. im Inf.-Rgt 16; ⚭ Marienwerder 1. Juni 1901 mit — Helene Matthiae, * . . 31. Mai 1877. [Hildesheim.]

Sohn: Karl Hermann Heinz-Günter, * Osnabrück 25. Aug. 1902.

2) Georg, * Erbach 3. Febr. 1876, Kais. Kpt.-Lt. a. D., Kpt. der Hamburg—Amerika-Linie; ⚭ Berlin 28. Sept. 1910 mit — Leonore Clara Elisabeth Helene Marie Schuster, * . . . [Hamburg.]

Kinder: (1) Ursula Elisabeth Ottilie, * . . 11. Okt. 1911.
(2) Henning Carl Otto, * . . 16. April 1913.
(3) Thilo Dietrich Georg, * . . 8. Dez. 1916.
(4) Rosemarie Leonore Elisabeth, * . . 4. Jan. 1920.

3) Klara, * Erbach 2. Febr. 1880, Diakonissin. [Netzow, Westhavelland.]

2. † Friedrich Adolf, * Celle 19. Juli 1828, † Harzburg 13. Sept. 1916, Kgl. preuß. Major a. D.; ⚭ Braunschweig 29. Dez. 1863 mit Friederike Klara von Amsberg, * Braunschweig 23. Juni 1840, † Harzburg 23. Okt. 1908.

Kinder: 1) Felix Theodor Eberhard, * Harzburg 10. Juli 1868, Ghzgl. luxemb. Khr und Hofjägerm. sowie Hzgl. braunschw. Hofjägerm., Kgl. preuß. Rittm. der Ldw.-Kav. a. D.; ⚭ Detmold 27. Sept. 1901 mit — Jenny Freiin Quadt-Wykradt-Hüchtenbruck, * Berlin 18. Sept. 1874. [Biebrich a. Rh.]

Kinder: (1) Ursula Eugenie Klara Klementine Franziska, * Biebrich a. Rh. 8. Aug. 1902.
(2) Gabriele Clara Bertha Luise Theda Adelheid, * Biebrich a. Rh. 3. Jan. 1909.
(3) Henning Clemens Udo Felix Julius Gerhard, * Biebrich a. Rh. 27. Dez. 1910.
(4) Marie-Adelheid Elisabeth Anna Angelika Auguste Theda, * Biebrich a. Rh. 26. Febr. 1914.

2) Agnes Maria Adelheid Anna Auguste, * Hannover 11. April 1884; ⚭ Harzburg 16. Febr. 1905 mit Julius von Boemcken, Major in der Reichswehr. [Hannover.]

3. † Klaus Franz Georg, * Harburg 19. Sept. 1836, † Ober-Ullersdorf bei Soran 25. Aug. 1892, Kgl. preuß. Rittm. a. D.; ⚭ Rübeland 22. Mai 1890 mit — Theodora Marianne Viktoria Auguste Bertha von Brandis, * Hildesheim 7. Mai 1862. [Büdingen bei St. Avold, Lothr.]

Brandt, 1921. **Braun** (in Österreich) §, 1921. † **Braunck**, 1867—97. **Braunecker**, 1899. **Breidenbach**, 1919. **Breitschwert**, 1921. † **Brenn**, 1872—1905. **Brenner von Felsach** §, 1921. **Brentano**, 1921. **Bresciani**, 1895. **Bretfeld zu Kronenburg**, 1915. **Bretschneider**, 1901. † **Breuning**, 1853—1921. **Brewer gen. von Fürth**, s. Fürth.

Brockdorff (1809).

Evangelisch. — Oldenb. Adelslegitimation und Anerkennung des Frhrnstandes d. d. Oldenburg 12. April 1809 (für Christian Adolf, Wilhelmine Friederike, Louise Ernestine Charlotte und Agathe Annette Angelika, Kinder des Christian Friedrich Baron von Brockdorff, aus dem gleichnamigen gräfl. Hause, Hzgl. oldenb. Hofjägermeister, und der Jeannette Sophie Hansen); dän. Adelslegitimation und Bewilligung zur Führung des Baronntitels d. d. Kopenhagen 8. März 1826 und 27. Nov 1840 (für Adolf Christian, s. unten). —

W. (1809, Schild gleich dem des holsteinischen uradeligen Grafengeschlechts): Gev.; 1 und 2 in R. einw. ein zweischw. g. Löwe; 3 und 4 in B. schrägeinw. ein geflügelter s. Fisch. Frhrnkr. — Erste Aufn. und Stammreihe im Jahrg. 1894, S. 109.

† Gerhard Johannes Ludwig Freiherr von Brockdorff, * Schleswig 27. Juli 1822, † das. 14. April 1885 [Bescheinigung der Berechtigung zur Führung des Frhrntitels laut Heroldsamtsrestr. vom 9. Nov. 1875], Kais. deutscher Postm.; ⚭ Ahrensbök 7. März 1857 mit Helene Friederike Auguste Deichmann, * Hohewarte 7. Febr. 1839, † Werder a. d. H. 27. Febr. 1917.

Kinder: 1. Adolf Hugo, * Paderborn 24. Nov. 1857, Versich.-Dir.; ⚭ I) Wandsbek 21. Mai 1888 mit Magdalene Richter, * Hamburg 21. April 1868, † Davos 14. Nov. 1909; II) . . 7. Okt. 1911 mit Alice Freiin von der Wenge, Gfin von Lambsdorff, * Riddelsdorf bei Tuckum, Rußld, 2. Sept. 1876 (gesch. 28. März 1914 [. . .]; III) . . 2. Aug. 1916 mit — Doris verw. Masius, geb. Deichmann, * Retzow bei Malchin 29. April 1866, Pächterin der Domäne Remplin (900 ha) bei Malchin. [Berlin-Friedenau, Wiesbadener Str. 3.]

Kinder 1r Ehe: 1) Kurt Max Friedrich Hugo, * Neu-Barnimslow 6. Aug. 1891, Ldwirt, Kgl. preuß. OLt. a. D.; ⚭ Warlang, Kr. Neustettin, 8. Juli 1920 mit — Erica von der Heydt, * Warlang 25. März 1895. [Warlang, Post Neuwuhrow.]

Tochter: Irmela Marie Luise Herta Doris, * Stettin 11. Sept. 1921.

2) Marie-Luise Henriette Helene, * Neu-Barnimslow 12. Aug. 1895.

3) Anne-Marie Auguste Bertha Olga Dolores, * Neu-Barnimslow 29. Sept. 1899.

2. Hugo Georg Eduard, * Gravenstein 3. Febr. 1861, Kgl. sächs. Lt. a. D.; ⚭ Hamburg 14. Okt. 1893 mit — Rose Marie Auguste Rascher, * Kapstadt, Afrika, 9. Jan. 1873. [Altona-Othmarschen.]

Kinder: 1) Arnold Gerhard Ludwig Johannes, * Rheinberg bei Greifswald 22. Juli 1894, Kgl. preuß. OLt. a. D., Subdir.; ⚭ I) Berlin 11. April 1917 mit Irmgard Elisabeth Ida Margarete Elsa Matilde Schultze-Klönne, * Charlottenburg 29. Juni 1897 (gesch. 15. Dez. 1920; wiederverm. mit Hubert von Heydebrand und der Lasa, Bankbeamtem [Berlin-Grunewald]); II) Berlin 2. Juni 1921 mit — Magda Erika gesch. (Günther, gesch. Berlin 23. März 1918) von Killisch-Horn, geb. Dick, * Bonn 27. Febr. 1886. [Berlin-Friedenau, Wiesbadener Str. 3.]

Sohn 1r Ehe: Cai-Lorenz Friedrich, * Berlin 2. März 1918. [Berlin-Grunewald.]

2) Gertrude Augusta Ernesta Rudolphine, * Hohenwarte bei Windhoek, Dt.-SWAfr., 12. Aug. 1897; ⚭ . . 23. Sept. 1919 mit Gerhard Bubendey, Bankprokuristen. [Hamburg.]

3. Auguste Pauline Siegfriede, * Gravenstein 16. Okt. 1862. [Wilhelmstift in Charlottenburg.]

4. Viktor Otto Ludwig, * Gravenstein 20. Dez. 1863, preuß. Oberst a. D.; ⚭ Darmstadt 17. Nov. 1894 mit — Christina Dolores Risse, * Düsseldorf 7. März 1870. [Itzehoe.]

Kinder: 1) Irene Carolina Helene Friederike, * Rendsburg 11. Sept. 1895.

2) Rolf-Roland Bertram Wilhelm Hugo, * Rendsburg 5. Juli 1897, Bankbeamter, preuß. Lt. a. D. [Berlin.]

3) Dolores Bertha Theodora, * Itzehoe 12. Mai 1900.

4) Hildegard Marie Emmi, * Itzehoe 26. Juni 1903.

5. Bertha Maria Luise, * Gravenstein 5. März 1871; ⚭ Kiel 5. Sept. 1891 mit Dr. med. Otto Boitin, Sanitätsrat. [Werder a. d. H.]

6. † Werner Friedrich Christian, * Gravenstein 5. Dez. 1872, † (an der 27. Nov. erh. Verwundung im Lazarett) Konin, Polen, 2. Dez. 1914, Kgl. preuß. Hptm. und Komp.-Chef im Inf.-Rgt Nr. 54; ⚭ I) Rostock 27. Okt. 1905 mit Elisabeth (Elsa) Henriette Christiane Agnes Johanne von Klein, * Rostock

19. Aug. 1875, † das. 7. Aug 1907; II) Rostock 29. Jan. 1909 mit — Anne-marie Luise Margarethe Elisabeth Hölck, * . . . [Köslin.]
Söhne: a) 1r Ehe: 1) Gerd, * Rostock 1. Aug. 1907.
— b) 2r Ehe: 2) Herbert Werner, * Rostock 18. Mai 1911.

Bronn, 1921.

Bruck §.

Evangelisch. — Österr. Ritter d. d. . . 1848; österr. Frhr. d. d. Wien 19. Dez. 1849 (beides für Karl Ludwig, s. unten). — W. (1849): Gev. mit schw. Herzschild, darin eine gestürzte, s. und r. gefütterte Mütze mit Hermelinaufschlag. 1 in R. ein r.-bez. g. Löwe, in der rechten Pranke eine Lanzenspitze, in der linken einen Palmzweig emporhaltend; 2 in G. eine Lanzenspitze, die sich hinter dem Herzschild bis in das 3. g. Feld herabzieht; 4 in B. ein 12end. g. Hirschkopf. Frhrnkr. und 3 gekr. H. Auf dem rechten mit r.-g. Decke der Löwe; auf dem mittl. die Mütze zw. offenem von S. und Schw. get. Flug; auf dem linken mit b.-g. Decke ein nat. Hirsch. Schildhalter: Rechts ein g. Löwe, links ein 12end. rot. Hirsch. Wahlspruch: Quod sis, esse velis. — Erste Aufn. und geschichtl. Notiz im Jahrg. 1853, S. 54.

† Karl Ludwig Freiherr von Bruck, * Elberfeld 18. Okt. 1798, † Wien 23. April 1860, K. K. GRat und Finanzmin.; ⚔ . . 1827 mit Maria Buschek, * . . 25. März 1799, † Triest 18. Okt. 1886.

Kinder: 1. † Karl, * . . 24. Dez. 1830, † Spielfeld, Steierm., 9. Nov. 1902, K. u. K. GRat und a. o. u. b. Botsch. a. D.; ⚔ St. Petersburg 6. Sept. 1860 mit Alexandrine von Fehleisen, * . ., † Rom . . Febr. 1911, GD. des bayer. Theresien-O.

Kinder: 1) Marguerite Marie, * . . 23. Juli 1861; ⚔ Rom 6. Febr. 1889 mit Viktor von Baggowut, vorm. Kais. russ. Kftr und Botsch.-Sekr. [. . .]

2) Renée Minna, * . . 30. Juli 1863, GD. des bayer. Theresien-O. [Schloß Spielfeld, Steierm.]

3) Konstantin Karl, * Brüssel 26. Jan. 1866; ⚔ . . mit Klara Plochl, * Althofen, Kärnten, 16. Jan. 1870 (kath.), † Klagenfurt 10. Juni 1910. [Wien.]

Kinder: (1) Alexandrine (Sascha), * Laibach 12. März 1892; ⚔ Graz 26. April 1913 mit Oskar von Ebhardt, Hptm. [Graz, Joanneumring 20.]

(2) Egon, * Gradisca 11. Juni 1893, K. u. K. Olt. i. R.; ⚔ . . mit — Stephanie Zimmer, * . . . [Wien.]

(3) Bianca, * Gradisca 30. Juni 1894; ⚔ . . mit Franz Skraba, Olt. [Graz.]

(4) Oscar, * Möllbrücke 9. Okt. 1895, Olt. [Wien IV, Schönburgstr. 2.]

2. † Otto, * . . 15. Juli 1832, † Triest 3. Dez. 1897, Verwaltungsrat des Österr. Lloyd, K. u. K. Freg.-Kpt. a. D.; ⚔ I) Smyrna 28. Nov. 1861 mit Hermine Steindl von Plessenet, * . ., † . . 30. Nov. 1884; II) . . 5. Jan. 1885 mit seiner Nichte — Maria Anna von Preu, * . . . [Wien.]

3. Maria, * . . 10. Dez. 1833; ⚔ Triest 26. Mai 1855 mit Paul Ritter von Scarpa, † Fiume 23. Sept. 1884, Kais. deutschem Konsul. [. . .]

4. † Hans, * Triest 21. März 1841, † Wien 10. Dez. 1915; ⚔ Wien 3. Juli 1877 mit — Emilie (Mimi) von Liebenberg de Zsittin, * Como 11. Sept. 1853 (kath.). [Wien.]

Kinder: 1) Karl Emil Otto Johann Maria, * Spielfeld 12. März 1878, österr. Sekt.-Rat im Staatsamt für Ld- und Forstwirtsch. [Wien.]

2) Paula, * Wien 27. März 1881; ⚔ das. 9. Okt. 1906 mit Gregor

Joly, † Wien 16. Nov. 1918, K. u. K. Rittm. der Ref. des Drag.-Rgts Nr. 11. [Wien.]

3) Emil, * Pribislau 3. Aug. 1886, Bankbeamter; ✕ I) Wien 11. April 1917 mit Maria Sitarz, * . . (gesch. . . [. . .]); II) Wien 18. Mai 1920 mit — Irma gesch. Otto, geb. Schlegl, * Wiener-Neustadt 11. Jan. 1887. [Wien 1, Kärntnerring 12.]

Brück, 1921. † von der Brügghen, 1853—93. Brukenthal, 1921. Brunicki, 1921. Brusselle-Schaubeck, 1921.

Bucovich.

Katholisch. — Österr. Adel und Frhr. d. d. Wien 14. Dez. 1891 (Diplom d. d. Wien 9. Febr. 1892 für August, s. unten). — W. (1892): Durch einen schmalen s. Balken get. Oben in Schw. 3 (1, 2) g. Sterne, unten in R. eine antike g. Galeere mit 6 Rudern, ohne Mast und Segel. Frhrnkr. Auf dem gekr. H. mit rechts schw.-g., links r.-g. Decken eine nat. Möve. Erste Aufn. 1893.

† August Freiherr von Bucovich, * Triest . . 1852, † Wien 19. Jan. 1913, K. u. K. Korv.-Kpt. i. R.; ✕ . . mit — Virginie Bottaro, * . . . [Athen.]

Söhne: 1. Marius, * . . 17. Febr. 1884; ✕ . . 28. Febr. 1922 mit — Annie Kirstein, * . . . [Burzeit Rom.]

2. Karl, * . . 1885. [. . .]

Budwiński §, 1921.

Bühler (Bühler zu Brandenburg).

Wappenbrief d. d. Wien 21. April 1622 (vom Hofpfalzgfn Florian Drost von Drostowitz für Nikolaus Bühler, Bürger und Verwandten des Größern Raths in Nürnberg, sowie dessen Bruder Christoph und Vetter Daniel Bühler). — Erste Aufn. 1876; geschichtl. Übersicht im Jahrg. 1877, S. 104.

A. Bühler.

Evangelisch und griechisch-katholisch. — Reichsadel und Frhr. d. d. Wien 31. März 1784 (für Jacob Albrecht Bühler, Hzgl. württemb. WGRat). — W. (1784): In B. ein s. Berg. Frhrnkr. und 2 gekr. H. mit b.-s. Decken. Auf dem rechten ein offener schw. Flug; auf dem linken 2 von B. und S. verw. get. Büffelhörner. Schildhalter: 2 g. Löwen. Wahlspruch: Deo et Caesari.

† Karl Albrecht Freiherr von Bühler, * Wien 21. Dez. 1786, † Eßlingen 23. Nov. 1863, Fstl. thurn und taxisscher Postm.; ✕ I) Stuttgart 30. Nov. 1816 mit Karoline Reinhardt, * Stuttgart 23. Sept. 1792, † das. 3. Okt. 1834; II) Stuttgart 22. Nov. 1838 mit Marianne Auguste Sophie verw. Hufnadel, geb. Kielmann, * . . , † Ellwangen 12. Nov. 1841.

Sohn 1r Ehe: † Christian Albrecht Friedrich Theodor, * Stuttgart 6. März 1820, † das. 6. Juli 1890; ✕ I) Stuttgart 30. Aug. 1845 mit Emma Johanna Sophie Kower, * Kloster Reichenbach . . 1825, † Stuttgart 18. Sept. 1846; II) Stuttgart 22. Juni 1847 mit deren Schwester Marie Karoline Kower, * Kloster Reichenbach 29. Nov. 1823, † Stuttgart 21. Okt. 1896.

Kinder 2r Ehe: 1) † Karl, * Stuttgart 3. Juni 1854, † das. 12. Febr. 1892;

× Stuttgart 12. Juni 1881 mit — Pauline Maier, * Stuttgart 8. März 1858. [Stuttgart, Bopserwaldstr. 42.]
Kinder: (1) Margarete, * Stuttgart 13. Mai 1883.
(2) Friedrich (Fritz), * Stuttgart 5. Aug. 1885, Kgl. württemb. Rittm. der Ldw.-Kav. a. D. [. . .]
(3) Alice Hermine, * Stuttgart 20. Jan. 1891.
2) Anna, * . .; × . . mit — Karl Maurer, Kunstmaler und Kunsthändler. [. . .]

Vatersbruder.

(S. Jahrg. 1905, S. 91; neuere Nachrichten fehlen.)

B. Bühler zu Brandenburg.

Evangelisch. — Reichsadel d. d. Wien 7. Sept. 1802 (für Carl Friedrich Bühler, Öfl. Neipperg. Rent- und Forstverwalter, und seine Brüder); württemb. Genehmigung des Prädikats „zu Brandenburg" d. d. . . 20. März 1833; immatrikuliert im Kgr. Bayern bei der Adelsklasse 12. Juli 1869; württemb. Frhr. d. d. . . 13. Okt. 1873 (alles für Carl Edmund von Bühler, Herrn auf Brandenburg). — W. (1873): In S. ein gr. Berg. Frhrnkr. Auf dem gekr. H. mit gr.-s. Wulst und solcher Decke ein offener, mit je 3 r. Pfählen bel. s. Flug.

† Erwin Freiherr Bühler zu Brandenburg, * Hohenstein a. Nh. 16. Juni 1842, † Ulm 24. Mai 1902, Herr auf Brandenburg, Kgl. württemb. Frhr und Amtmann; × Chur 22. Jan. 1881 mit — Ursula Sidonie von Secchi, * Neapel 3. Aug. 1852. [Ulm]
Kinder: 1. Maria Johanna Elisabeth, * Tettnang 15. Nov. 1882; × Brandenburg 30. April 1921 mit Friedrich von Lüttichau, Oberstlt. a. D. [Brandenburg, Post Dietenheim, Württemb.]
2. Lotila Bital, * Ulm 25. Okt. 1884, Kgl. württemb. Lt. a. D. [. . .]

Büsing-Orville, 1921. — Bussa von Lilienberg, 1921.

von Buhl genannt Barone Schimmelpenning von der Oye.

Evangelisch. — Stammvater ist Johann Heinrich Eliezer Gotthelf von Buhl, * Heidelberg 27. Nov. 1716, † Hortheim 1791 (22), Kurpfälz. bayer. Kriegsrat und zuletzt Bes. der Burg Hortheim, Sohn des Johann Friedrich Buhl, gew. Diakonus in Wimpfen a. Neckar. Preuß. Frhr durch Genehmigung, Namen und Wappen der Barone Schimmelpenning von der Oye mit den seinigen vereint zu führen, d. d. Berlin 13. Nov. 1826 (für Johann Eberhard Friedrich Joseph von Buhl). — W. (1826): Gesp.; rechts schrgl. get., oben in G. eine r. Rose an gr., an jeder Seite mit 3 Blättern bes. Stiel, unten in B. ein hohes g. Doppelkreuz; links in S. 2 aufw.-geschr., mit den Bärten aufw.-gek. g. Schlüssel (Schimmelpenning). Frhrnkr. Auf dem gekr. H. mit rechts r.-s., links b.-s. Decken die Schlüssel zw. offenem, von S. und Schw. überget. Flug. — Erste Aufn. und ältere Genealogie im Jahrg. 1891, S. 803; Berichtigung dazu im Jahrg. 1899, S. 112.

† Johann Eberhard Friedrich Joseph von Buhl gen. Baron Schimmelpenning von der Oye, * Hortheim 1. Sept. 1772, † Groß-Körpen 20. April 1849, Herr auf Groß-Körpen und Zechern, OPr., Hptm. a. D., EMr des Joh.-O.: × Lichtenau 24. Juni 1800 mit Anna Theophile Baronesse Schimmelpenning von der Oye, * Groß-Körpen 30. Juni 1777, † das. 5. Dez. 1825.
Söhne: 1. † Karl Friedrich, * Goldap 27. Febr. 1801, † Berlin 28. Aug. 1881, Herr auf Rodelshöfen und Rosenort, Kr. Braunsberg, OPr.; × . . 15. Aug.

1823 mit Klementine von Rautenberg, * .. 18. März 1800, † Nodelshöfen 4. Jan. 1844.

Kinder: 1) † Gustav Adolf Adalbert, * Gradken, OPr., 13. Juni 1828, † Dresden 26. Nov. 1896, Kgl. preuß. Hptm. a. D.; ⚭ I) .. 22. Aug. 1858 mit Klara Busolt, * .. 2. Sept. 1840, † Bartenstein, OPr., 4. Sept. 1861; II) Gumbinnen 24. Juni 1863 mit Johanna Kullak, * .. 21. Sept. 1840, † Montreux 31. Dez. 1871.

Töchter: a) 1r Ehe: (1) Olga, * Gumbinnen 18. Juli 1859; ⚭ Dresden 14. Juni 1879 mit Hugo von Winckler, † Klötzschenbroda 29. Juli 1896, Kgl. sächs. Major z. D. [Dresden.]

(2) Paula, * Bartenstein 26. Juli 1861; ⚭ Dresden 23. Okt. 1879 mit Kamillo von Wilsdorf, † Krähenbad 9. April 1898, Kgl. sächs. Gen.-Major. [Dresden.]

— b) 2r Ehe: (3) Editha Asta Henriette Emilie, * Neußen 24. Aug. 1865; ⚭ Dresden 23. März 1887 mit Paul von Seydlitz, Kgl. sächs. Gen.-Lt. a. D. [Dresden.]

(4) Asta Wanda Elinor Metha, * Elbing 8. Dez. 1867; ⚭ Dresden 1. Dez. 1897 mit Woldemar Richter, Kgl. sächs. Gen.-Major a. D. [Bautzen.]

(5) Metha Nelly Lilli Selma, * Elbing 17. Juli 1871. [Dresden.]

2) † Heinrich, * Gradken 1. Jan. 1832, † Berlin 19. Okt. 1906, Kgl. preuß. Ob.-Brüt. z. D.; ⚭ Stettin 29. Okt. 1868 mit Anna Hedwig Dorothea Joa von Ohlen und Adlerskron, * Stargard i. P. 1. Okt. 1845, † Berlin 11. Nov. 1921.

Töchter: (1) Anna Klementine Veronika, * Stettin 4. Okt. 1869; ⚭ Berlin 9. Mai 1894 mit Karl von Kriegsheim, Kgl. preuß. Gen.-Lt. a. D. [Gotha.]

(2) Veronika, * Inowrazlaw 6. Nov. 1874; ⚭ Berlin 26. Mai 1906 mit Georg Frhrn von dem Busche-Haddenhausen, † (gefallen bei) Vitry 6. Sept. 1914, Kgl. preuß. Major und Bat.-Kmdr im Inf.-Rgt Nr. 25. [Berlin.]

3) Ottilie, * Nodelshöfen 6. Dez. 1835; ⚭ daf. 19. Sept. 1856 mit Eduard Hartung, † Königsberg i. Pr. 29. März 1898, Herrn auf Neußen, Kr. Angerburg. [Königsberg i. Pr.]

2. † Ludwig Georg Julius, * Groß-Körpen 5. Aug. 1818, † daf. 19. Febr. 1911, Herr auf Groß-Körpen, Kr. Braunsberg, OPr.; ⚭ Königsberg i. Pr. 4. Mai 1854 mit Johanna Luise von Platen, * Memel 28. Febr. 1837, † Groß-Körpen 15. März 1901.

Kinder: 1) Magda Luise, * Zechern 16. Juni 1856. [Groß-Körpen.]

2) Gottliebe Julie, * Zechern 13. Juli 1857, Herrin auf Groß-Körpen (258 ha). [Groß-Körpen.]

3) Luise Karoline Auguste, * Zechern 26. Jan. 1859. [Groß-Körpen.]

4) † Johann Eberhard Friedrich Joseph, * Zechern 13. Jan. 1862, † Postehnen 17. Juli 1917, Herr auf Postehnen, Kgl. preuß. Major und Kmdr eines Staffelstabes, EKr des Joh.-O.; ⚭ Grunenfeld 8. Okt. 1897 mit — Elisabeth Antonie Zeline Christine Viktoria von Hahnenfeldt, * Grunenfeld 24. Juli 1870. [Postehnen.]

Kinder: (1) Eberhard Julius Friedrich, * Zechern 1. Juli 1898, Herr auf Postehnen, Kr. Friedland, Kgl. preuß. Lt. a. D.; ⚭ Ruggen 20. Sept. 1921 mit — Luise Anna Maria Freiin von Meerscheidt-Hüllessem, * Potsdam 15. Nov. 1901. [Postehnen.]

(2) Barbara Antonie Luise Martina, * Zechern 11. Nov. 1899; ⚭ Postehnen 15. Mai 1922 mit Arndt Gfn von der Pahlen a. d. H. Ranzemünde. [Königsberg i. Pr.]

(3) Veronika Elisabeth Magda, * Zechern 28. Okt. 1903.

5) Johanna Emilie Antoinette, * Zechern 19. Jan. 1871. [Groß-Körpen.]

† Buirette von Oehlefeld, 1849—1909 Buol, 1919.

Buol von Berenberg.

Katholisch. — Alter Reichsritter mit „Edler von" und Wappenbesserung d. d. Wien 11. Okt. 1707 (für Hans Andreas Buol, Herrn auf Berenberg, Rat bei mehreren Reichsstiften und Ständen). — W (1795, 1857): Gev. mit von B. und S. get. Herzschild, darin eine blondlockige Jungfrau in verw. Farben, in der Rechten einen Blumenstrauß haltend. 1 und 4 in S. auf gr. Dreihügel einw. ein gekr. r. Löwe, mit einem Kleestengel in den Pranken; 2 und 3 in G. auf gr. Dreihügel ein aufger., gekr. schw. Bär, eine Schlange haltend. Frhrnkr. und 3 gekr. H. Auf dem rechten mit r.-s. Decke der Löwe mit dem Kleestengel wachs.; auf dem mittl. mit b.-s. Decke der Löwe wachs. mit einem s. Speer in den Pranken; auf dem linken H. mit schw.-g. Decke der Bär. — Erste Aufn. und geschichtl. Übersicht im Jahrg. 1854, S. 85.

A. In Tirol §.

Im Mannesstamme erloschen.

Erbländ.-österr. Frhr. d. d. Wien 29. Mai 1795; böhm. Inkolat 22. Nov. 1807 (beides für Johann Ignaz von Buol zu Berenberg und Mühlingen, k. k. Gren.-Hptm.); aufgenommen in die Tiroler Adelsmatrikel d. d. 29. Okt. 1835.

† Franz Maria Freiherr von Buol zu Berenberg und Mühlingen, * Innsbruck 16. Sept. 1823, † Kaltern, Tirol, 24. Juni 1875, k. u. k. Km. und Gen.-Referent der tirol. Lbschaft; ⚔ Kaltern 2. Juli 1859 mit Luise Freiin Di Pauli von Treuheim, * Kaltern 23. Sept. 1835, † das. 3. April 1903.

Tochter: Maria Anna, * Innsbruck 21. Aug. 1861. [Kaltern.]

B. In Baden.

Aufgenommen in die schwäb. Reichsritterschaft, Kantons Hegau, d. d. Radolfzell 31. Dez. 1802; bad. Anerkennung des Frhrnstandes d. d. 11. Mai 1857 (für Rudolf, s. unten). — Über die Abstammung s. Jahrg. 1857, S. 91.

† Rudolf Freiherr Buol von Berenberg, * Mühlingen 2. April 1809, † Konstanz 15. März 1895, Grundherr von Mühlingen c. p., Ehzgl. bad. Khr und OForster a. D.; ⚔ Zizenhausen 31. Mai 1838 mit Bertha Bader, * Radolfzell 19. Dez. 1818, † Konstanz 14. Okt. 1887.

Kinder: 1. † Franz, * Zizenhausen 9. April 1849, † Überlingen 6. Febr. 1911, Grundherr von Mühlingen, Berenberg und Zizenhausen, Ehzgl. bad. Khr und Forstm., Kgl. preuß. Olt. a. D.; ⚔ Tegernsee 22. Juli 1880 mit — Olga Gfin von Deym, Freiin von Stritež, * München 18. Aug. 1860. [Überlingen.]

Kinder: 1) Georg Rudolf Gebhard Maria, * Zizenhausen 11. Okt. 1881, Kgl. preuß. Olt. a. D. [Überlingen.]

2) Oskar Felix Arnulf Konrad Maria, * Zizenhausen 20. Nov. 1882, Grundherr von Mühlingen, Berenberg und Zizenhausen im Hegau, Baden, Kgl. preuß. Major a. D. [Zizenhausen.]

3) Elisabeth Bertha Anna Maria, * Zizenhausen 8. März 1885; ⚔ Überlingen 1. Febr. 1910 mit Dr. jur. Hans Frhrn von Krafft-Ebing, österr. WGekr. bei der Statist. Zentralkomm., vorm. K. K. Hptm. i. d. E. der Ldw. [Graz.]

2. Marie Isabella, * Zizenhausen 28. Nov. 1851; ⚔ das. 6. Febr. 1872 mit Edward Frhrn von Hornstein, Fherrn, Päpstl. Geh.-Km. [Grüningen.]

Burger, 1905. **Burgk**, s. Dathe von Burgk. † **Burić von Pournay**, 1857—1907. **Burkhardt von der Klee**, 1919. **Burstan**, 1921.

Buschman §.

Katholisch. — Stammvater ist Petrus von Buschmann, * 1600, † 1672, Dr. jur., fürstlich. Kzlr und StRat. — Preuß. Adelsanerkennung 2. Mai 1827 (durch Min.-Reskr.); österr. Anerkennung des Frhrenstandes mit Wappenfeststellung d. d. Wien 13. April (Ausfertigung des Plakats 22. Mai) 1879. — W. (1879): In G. ein liegender, mit je 2 gestümmelten Ästen besetzter nat. Baumstrunk, aus dessen Mitte ein belaubter Baum emporwächst, von dessen Ästen an einem r. Band ein mit dem Mundstück rechts-gek. Jagdhorn herabhängt. Frhrnkr. Auf dem gekr. H. mit r.-g. Decke die Figur des Schildes ohne das Jagdhorn zw. zwei von Schw. und G. verw. gek. Büffelhörnern. — Erste Aufn. und ältere Genealogie im Jahrg. 1857, S. 100.

I. Linie.

† Franz Freiherr von Buschman, * Wien 16. Dez. 1778, † Graz 15. Dez. 1835, K. K. Gubernialrat; ⚔ Wien 23. Mai 1805 mit Anna Söllner, * Pernersdorf, NÖsterr., 9. Jan. 1784, † Graz 5. Okt. 1857.

Söhne: 1. † Ignaz, * Wien 29. Okt. 1814, † Kierling 31. Juli 1882, K. K. Hofrat; ⚔ I) Neukloster 5. Nov. 1837 mit Helene Oesterlein, * Neukloster, Steierm., 18. Sept. 1816, † Wien 14. Jan. 1844; II) Wien 29. März 1845 mit Kornelia Karger, * Colmar i. E. 22. Sept. 1818, † Wien 3. Febr. 1885.

Söhne 2r Ehe: 1) † Alfred, * Graz 21. Juli 1846, † . ., Dr. jur., K. K. Sektionschef a. D.; ⚔ Wien 22. Nov. 1873 mit Hermine Freiin von Distler, * Bochnia 2. Jan. 1850, † Pertisau am Achensee 18. Aug. 1912.

Töchter: (1) Hermine, * Wien 30. Jan. 1877; ⚔ daf. 2. März 1905 mit Paul Michelitsch, vorm. K. u. K. Linienschiffs-Lt. der Ref. und Adjunkt am marit. Observatorium in Triest. [Triest.]

(2) Helene, * Weidling 27. Juni 1881; ⚔ daf. 3. Juli 1900 mit Dr. jur. Gotthard Frhrn von Andelang zu Hochbrunn, österr. Statth.-Rat. [Innsbruck.]

2) † Joseph Ottokar, * Graz 31. März 1854, † Baden bei Wien 27. Aug. 1921, K. K. Min.-Rat i. P.; ⚔ Wien 4. März 1878 mit — Tina Marcovichia Edle von Marcaini, * Zara 3. Juni 1857. [Wien.]

2. † Joseph, * Graz 10. Jan. 1818, † Alt-Aussee 13. Sept. 1884, K. K. Sektionschef a. D.; ⚔ Wien 23. Jan. 1855 mit Antonia Gfin Chorinsky, * Wien 16. Febr. 1833, † daf. 13. Dez. 1915.

Sohn: Franz Xaver, * Wien 29. Jan. 1856, Sektionschef i. R., K. u. K. Rittm. der Ref. a. D. [Baden bei Wien, Heleneustr. 6.]

II. Linie.

† Joseph Freiherr von Buschman, * Köln 6. Febr. 1781, † Wien 16. Okt. 1854, Fstl. liechtenstein. dirigierender Hofrat; ⚔ Wien 12. Jan. 1808 mit Katharina Mayer Edle von Mayerfelßen, * Wien 31. Okt. 1780, † Hietzing 29. Juni 1854.

Söhne: 1. † Joseph, * Wien 22. Sept. 1809, † daf. 9. Dez. 1871, K. K. Obersgerichts-Rat; ⚔ Salzburg 10. Juni 1845 mit Marie von Klebelsberg-Thumburg, * Linz 12. Nov. 1827, † Wien 13. Okt. 1909.

Tochter: Huberta, * Wien 4. Aug. 1850; ⚔ daf. 20. Febr. 1878 mit Ignaz Frhrn von Rüstel, † Wien 28. Nov. 1903, Kais. Rat und Telegr.-Oberkontrolleur a. D. [Wien.]

2. † **Gotthard**, * Raggendorf, NÖsterr., 10. Nov. 1810, † Maria-Enzersdorf 21. Aug. 1888, Dr. jur., K. K. Min.-Rat im Finanzmin. (als Schriftsteller bekannt); ⚭ Larenburg 9. Okt. 1842 mit Karoline Freiin von Obenaus, * Wien 24. Jan. 1820, † daf. 21. März 1904.

Kinder: 1) † Malwine, * Wiener-Neustadt 7. März 1844, † Wien 31. Jan. 1922; ⚭ Wien 29. März 1869 mit Wilh. Frhrn von Haan, † Wien 3. April 1901, K. K. Sektionschef a. D.

2) † Maximilian, * Gersthof bei Wien 31. Juli 1845, † Wien 27. April 1917, Dr. jur., K. K. Sektionschef a. D.; ⚭ Ober-Döbling bei Wien 2. Juni 1883 mit Kamilla Wagner von Wagensburg, * Brünn 1. April 1850, † Hermagor 24. Aug. 1911.

Kinder: (1) Karoline, * Wien 4. Mai 1884. [Wien I, Freyung 6.]

(2) Angela, * Maria-Enzersdorf 29. Aug. 1888; ⚭ daf. 29. Aug. 1917 mit Dr. Nikolaus Bittera Edlem von Hideghét, königl. ung. Hochschulprof., vorm. K. u. K. Olt. der Ref. der Luftfahrtruppen. [Ungarisch-Altenburg.]

(3) Maximilian Cyriakus, * Maria-Enzersdorf 27. Juli 1890, Dr. jur., Advok.-Konz., vorm. K. u. K. Olt. der Ref. des Geb.-Art.-Rgts Nr. 16; ⚭ Wien 15. Dez. 1918 mit — Gertrud Klaar Edle von Distelfingen, * Hainfeld a. d. Gölsen 29. Juli 1896. [Wien V, Wiechturmgasse 6.]

Sohn: Friedrich Richard Camillus, * Graz 29. Nov. 1919.

(1) Kamill, * Wien 4. Jan. 1893, Dr. jur., Advok.-Konz., vorm. K. u. K. Olt. im Feldkan.-Rgt Nr. 4. [Kitzbühel, Tirol.]

3) † Maria, * Wien 21. April 1851, † daf. 10. Febr. 1923.

4) Theresia, * Wien 21. März 1857. [Wien.]

III. Linie.

† Ignaz Freiherr von Buschman, * Köln 23. April 1788, † Währing 31. Aug. 1832, K. K. Hof-Kommissionsrat; ⚭ Ober-Döbling 20. Juni 1814 mit Sophie Freiin von Lanfrey, * Wien 24. Sept. 1791, † Währing 28. Febr. 1852.

Söhne: 1. † Karl, * Wien 18. Sept. 1818, † Währing 13. Okt. 1876, K. u. K. Hof- und Min.-Rat im Min. des Kais. und Kgl. Hauses und des Äußern; ⚭ Währing 7. Juni 1851 mit Johanna von Mitis, * Wien 18. Aug. 1821, † Währing 3. Juli 1865.

Kinder: 1) † Ferdinand, * Währing 16. April 1852, † Wien 15. Dez. 1911, Dr. med.; ⚭ Grinzing bei Wien 30. Aug. 1883 mit — Emilie von Schoeller, * Wien 9. Dez. 1863 (evang.). [Wien.]

2) Karl, * Währing 31. Okt. 1853, K. K. Hofrat i. R.; ⚭ Währing 10. Mai 1881 mit — Johanna Sorge, * Wien 24. Juni 1858. [Wien II, Ferdinandstr. 2.]

3) Franz Xaver, * Währing 2. April 1857, K. K. Sektionschef a. D.; ⚭ Wien 8. Okt. 1888 mit — Mathilde Giesecke, * Ternitz 27. Okt. 1868 (evang.). [Wien I, Seilerstätte 16.]

Töchter (evang.): (1) Elise, * Wien 14. Dez. 1890.

(2) Johanna, * Wien 4. Febr. 1894; ⚭ . . 8. Mai 1919 mit Dr. jur. Herbert Frhrn Schey von Koromla, vorm. K. u. K. Olt. der Ref. des Drag.-Rgts Nr. 4. [Wien.]

(3) Marianne, * Baden 19. Juni 1895; ⚭ . . 14. Jan. 1920 mit Max Ritter von Záhony. [Reichenberg i. Böhmen.]

4) Crescentia, * Währing 31. Dez. 1860, StiftsD. des Damenstifts „Maria Schul" in Brünn.

2. † Franz Xaver, * Währing 21. März 1827, † Baden bei Wien 18. Okt. 1904, K. u. K. FML. a. D.; ⚭ Wien 16. April 1859 mit Josepha Freiin

von Bourgeois, * Hoch-Wolkersdorf 17. Febr. 1834, † Baden bei Wien 26. März 1911.
Sohn: Rudolf, * Wien 10. April 1862, k. k. Bez.-Kommissär a. D., Pfarrer in Maria Lach, OÖsterr.

Call zu Rosenburg und Kulmbach §.

Katholisch. — Übertragung des dem Michael Tratter 1548 vom römischen König Ferdinand I. verliehenen Wappens (bildet Herzschild mit dem 2. Helm) auf Anton von Call im Gericht Altenburg in Tirol d. d. Innsbruck 12. Dez. 1628 (vom Ehzg Leopold zu Österreich); Übertragung des 21. März 1816 dem Obersten Karl von Call mit dem Prädikat „von Kulmbach“ verliehenen österr. Freiherrnstandes auf dessen Vetter und Adoptivsohn Aloys Ritter Call von Rosenburg 4. Dez. 1847 (Diplom d. d. Wien 10. Nov. 1851); aufgenommen in die tiroler Adelsmatrikel 1902 — W. (1851). Gev. mit einem von S. und R. durch 3 aufsteigende eingespitzte Zinnen get. Herzschild, darin 3 (2, 1) g.-besamte Rosen in verw. Farben. 1 und 4 in Schw. ein einw.-sehender, fabelschwänzter Mann in ungar., rechts r., links s. Kleidung, Kragen und Aufschläge in verw. Farben, auf dem Haupt eine abhängende, s.-gestulpte Zipfelmütze; 2 und 3 in G. 2 aufw.-geschr. Turnierlanzen, von deren schw. Schäften von R. und S. get. Fähnchen herabhängen. Zehrnkr. und 3 gekr. H. mit r.-s. Decken. Auf dem rechten ein wachs., einw.-gekrümmter, schwertschwänzter geharn. Arm; auf dem mittl. H. eine s. Rose zw. 2 von R. und S. verw. get. Büffelhörnern; auf dem linken die geschr. Fähnchen zw. 2 Büffelhörnern, das rechte von R. und S., das linke von G. und Schw. get. Wahlspruch: Treu und wahr. — Erste Aufn. und geschichtl. Übersicht im Jahrg. 1856, S. 104.

† Adolf Freiherr von Call zu Rosenburg und Kulmbach, * Innsbruck 10. Mai 1819, † Graz 8. Febr. 1877, Dr. jur., k. k. Statth.-Sekr. a. D.; ⚔ Triest 14. Nov. 1848 mit Gabriele Kaltenegger von Riedhorst, * Triest 15. Jan. 1824, † Graz 11. Dez. 1901.

Kinder: 1. Guido, * Triest 6. Sept. 1849, vorm. k. u. k. GRat, a. o. u. b. Botschafter i. R., Handelsmin. a. D., EBürger von Lovrana, Prälaratan und Virgen; ⚔ Graz 15. Mai 1876 mit — Klara Freiin von Schmidburg, * Graz 15. Sept. 1851, vorm. k. u. k. PD. [Graz, Gartengasse 17, und Villa Belsito, Lovrana, Istr.]

Kinder: 1) Marie Philomene Gabriele Antonie Klara Josepha, * Konstantinopel 27. März 1877; ⚔ Ika bei Lovrana 25. Febr. 1907 mit Richard Waenker von Dankenschweil, Major beim Stabe des Wehrkr.-Kmdos 5. [Stuttgart.]

2) Maria-Pia, * Konstantinopel 18. März 1880; ⚔ Tokio 10. Sept. 1910 mit R. A. Reddie, Kgl. großbrit. Rittm. [Norwich.]

3) Rudolf Maria Joseph Innocenz, * Konstantinopel 28. Dez. 1884, k. u. k. Linienschiffs-Lt. a. D.; ⚔ Söding, Steierm., 12. Jan. 1921 mit — Marie Freiin von Kellersperg, * Frauheim 18. Juli 1891. [Graz.]

Tochter: Eleonore, * Graz 10. Okt. 1921.

2. Sophie, * St. Pauls bei Bozen 16. Mai 1853, unter dem Namen Agnes Barmherzige Schwester des heil. Vincenz von Paul. [Salzburg.]

3. † Friedrich, * St. Pauls 16. Okt. 1854, † Wien 27. Mai 1917, Dr. jur., k. u. k. GRat und OLdesger.-Präs., Mitgl. des Herrenh. des österr. Reichsrats auf Lebenszeit; ⚔ Alt-Aussee 29. Sept. 1891 mit — Bertha Freiin Schwäger von Hohenbruck, * Wien 31. Dez. 1864. [Innsbruck.]

Kinder: 1) Marie Dorothea, * Wien 2. Dez. 1892; ⚔ Waidhofen a. d. Ybbs 12. Aug. 1919 mit Dr. jur. Oskar Fihrn Schwäger von Hohenbruck, Reg.-Rat bei der Tiroler Landesreg. [Innsbruck.]

2) Roman, * Wien-Grinzing 15. Juli 1894, Dr. jur., vorm. k. u. k. Olt. der Ref. des Drag.-Rgts Nr. 14; ⚔ Innsbruck 16. Okt. 1919

mit — Dorothea Gfin von Wolkenstein-Rodenegg, * Wien 7. April 1898. [Innsbruck.]
Kinder: (1) Friedrich Arthur Maria Roman, * Innsbruck 30. Aug. 1920.
(2) Maria, * Innsbruck 23. Dez. 1921.
3) Adolf, * Wien-Ober-St. Veit 13. Aug. 1902.
4) Marie Gabriele, * Innsbruck 17. Febr. 1904.

Callenberg §.

Katholisch. — Westfälisches Geschlecht, aus Callenberg (1837 verkauft) b. bei Ober-Castrop, Kr. Dortmund stammend, dessen Stammreihe mit Henrich Callenberg um 1480 beginnt. — Als „ritterbürtig" bezeichnet in einem Reskript aus dem Kleve. Reg.-Rat vom 2. März 1717; österr. Frhr lt. A. V vom 10. Nov. 1918 (für Ludwig Ernst Friedrich von Callenberg [s. unten]; Diplom nicht ausgefertigt; durch Ministerialdekret des Min. des K. u. K. Hauses und des Äußeren vom 11. Nov. 1918 bescheinigt). — W. (1918): In S. ein Gspechiges r. Rad (= StW.). Frhrnkr. Auf dem gekr. H. mit r.-s. Decke zwei verschränkte, im oberen Winkel das Rad des Schildes einschließende, mittelalterlicher. Gerichtsstäbe zw. offenem s. Flug mit r. Schwungfedern. — Erste Aufnahme und Stammreihe s. Jahrg. 1921, S. 119.

Ludwig Ernst Friedrich Freiherr von Callenberg, * Csicsoka, Kreis. Zemplin, 1. März 1866, vorm. K. u. K. GMaj, a. o. G. u. b. M.; ✕ Smilkau-Böhmen, 9. Aug. 1900 mit — Angelica Amalia Eleonora von Doerr, * Wien 9. Jan. 1880. [Wien IV, Goldeggasse 5.]
Kinder: 1. Maria-Luise Pauline Helene Antonie Rosa Anna, * Smilkau, 22. Juni 1901.
2. Maria-Christine Helene Antonie, * Bukarest 17. Jan. 1905.
3. Wolfgang Georg Friedrich August Vinzenz, * Bukarest 5. April 1906.

Callot, 1903 Campbell, 1919.

Carnap.

Katholisch und reformiert. — Die Stammreihe beginnt mit Hamelige (Johann) von Carnap, tot 1589. — Preuß. (Adel und) Frhr. d. d. Berlin 13. Sept. 1825 (für Johann Gerhard von Carnap, Herrn auf Burg-Bornheim a. Rh.); preuß. Wappenvermehrung d. d. Sanssouci 11. Okt. 1845 (für denselben.) — Besitz: Das Fideikommiß Jahnsfelde (2550 ha), Kr. Landsberg a. d. W. — W. (1845): Schräg gev. mit s. Herzschild, darin ein schw. gekr. Adler. Oben und unten in Schw. eine s. Pferdebremse (StW.), rechts und links in S. ein g. Stern. Frhrnkr. und 3 gekr. H. mit schw.-s. Decke. Auf dem rechten und linken H. 5 (s., schw., s., schw., s.) Straußenfedern, auf dem mittl. H. der Adler des Herzschildes. — Erste Aufn. 1866. S. auch den gleichnamigen Artikel im Gothaischen Genealog. Taschenbuch der Adeligen Häuser (Alter Adel und Briefadel).

† Johann Gerhard Freiherr von Carnap, * Elberfeld 23. Juli 1795 (reform.), † Botsdorf 28. Juni 1865, Herr auf Burg-Bornheim a. Rh., Kgl. preuß. Khr; ✕ Barmen 9. Juni 1818 mit Albertine Friederike Emilie Bredt, * Barmen 26. Dez. 1799 (luth.), † Botsdorf 21. Jan. 1873.
Söhne (reform.): 1. † Hellmuth Gerhard Ignatius, * . . 16. Febr. 1820, † Botsdorf 13. Mai 1880, Bürgerm. von Waldorf, K. u. K. Lt. a. D.; ✕ Prag 1. Mai 1852 mit Philippine Gfin von Wallis, Freiin von Karighmain, * Goston, Ungarn, 16. Nov. 1829 (kath.), † Ringen 27. Febr. 1903.
Kinder (kath.): 1) † Anna Emilie Walpurga Josephine Jacqueline Sophie Maria, * Burg-Bornheim 23. Febr. 1856, † Papa, Ungarn, 6 Juni 1921.

2) Isabella Emilie Marie Gerhardine Josephine Marzella Johanna, * Botzdorf 4. Jan. 1864. [Päpa.]
3) Emil Gerhard Michael Maria Joseph Philipp Julius, * Botzdorf 17. März 1868, Bürgerm. von Mersch bei Julich; ✕ Steinbuchel 17. Mai 1902 mit — Elisabeth Franziska von Amelunxen, * Hamburg 19. Nov. 1872.
Kinder: (1) Horst-Hellmut August Wilhelm Georg Josef Maria, * Steinbüchel 23. Febr. 1903. stud. jur. [Bonn.]
(2) Edelgard Maria Mathilde Wilhelmine Elisabeth, } Zwillinge, * Stein-
(3) Georg Krafft-Günther Erhard Ludwig Julius, } buchel 9. Nov. 1904.
4) Philippine Emilie Josefine Maria Ilka, * Botzdorf 26. Dez. 1870. [Päpa, Ungarn.]

2. † Philipp Ludwig Gerhard, * Düsseldorf 26. Jan. 1826, † Jahnsfelde 10. Dez. 1879, Fherr auf Jahnsfelde, Kgl. preuß. Pkt. a. D.; ✕ . . 11. Jan. 1853 mit Ida Gfin von der Recke von Vollmerstein a. d. H. Werdringen, * . . 26. März 1836, † Eisenach 6. Febr. 1886.
Kinder: 1) Emmy Gerhardine, * Burg-Bornheim 29. Juli 1857. [Leontinenhof bei Görlitz.]
2) † Roderich Karl Gerhard Ottomar, * Burg-Kriegshoven 13. Sept. 1858, † Berlin 10. Dez. 1915, Fherr auf Jahnsfelde, Herr auf Leontinenhof, Kgl. preuß. Khr und Rittm. der Ldw.-Kav. a. D., EMr des Joh.-O.; ✕ Nieder-Girbigsdorf 9. Mai 1882 mit — Helene von Cranach, * Nieder-Girbigsdorf 29. April 1863, Herrin auf Leontinenhof bei Görlitz. [Leontinenhof.]
Kinder: (1) Erika Wilhelmine Ida Luise Karoline, * Jahnsfelde 3. März 1884; ✕ Jahnsfelde 17. Jan. 1922 mit Hans Heinrich von Grolman, Kgl. preuß. Lt. a. D. [Herzfelde, Neum.]
(2) Philipp Gerhard Gustav Adolf, * Jahnsfelde 28. April 1885, Fherr auf Jahnsfelde, Kgl. preuß. Rittm. a. D., EMr des Joh.-O.; ✕ Berlin 10. Aug. 1920 mit — Margarethe von Stechow, * Hamburg 4. Jan. 1899. [Jahnsfelde bei Zantoch, Kr. Landsberg a. d. W.]
Kinder: a. Elisabeth Ena Wilhelmine Helene Frieda Erika Stephanie, * Jahnsfelde 15. Mai 1921.
b. Roderich Gerhard Viktor Curt, * Jahnsfelde 18. Mai 1922.
(3) Herbert Richard Karl Wilhelm Ludwig, * Jahnsfelde 27. Jan. 1888, Kgl. preuß. Rittm. a. D.; ✕ Ohlau 31. Juli 1914 mit Elisabeth Walter, * Breslau 23. Okt. 1895, † das. 25. März 1920, Herrin auf Louisdorf, Kr. Strehlen. [Louisdorf, Post Nieders dorf.]
Söhne: a. Leopold Roderich Gottlieb Philipp Wolrad, * Breslau 2. Febr. 1918.
b. Johann-Gerhard, * Breslau 14. März 1920.
(4) Sittah Kunigunde Luise Ludmilla Klothilde, * Jahnsfelde 8. Sept. 1889; ✕ das. 18. Okt. 1910 mit Georg von Brand, † Wutzig 18. Juli 1911, Fherrn auf Wutzig. [Hasselbusch, Kr. Soldin.]
(5) Gerhard Ludwig Detlef, * Jahnsfelde 27. Nov. 1892, Kgl. preuß. Olt. a. D.; ✕ Bremen 28. Aug. 1920 mit — Hertha von Cleve, * Pernambuco 6. Mai 1898. [Brettin bei Genthin, Bez. Magdeburg.]
Sohn: Reimer Urban Roderich, * Bremen 12. Aug. 1921.
(6) Rüdiger Richard Otto, * Jahnsfelde 2. Okt. 1901.
3) Thereſe Gerhardine Emilie Kunigunde, * Burg-Bornheim 22. Okt. 1859. [Leontinenhof bei Görlitz.]
4) † Friedrich Gerhard Philipp Hellmuth, * Altlaube 2. Aug. 1834, † . . , Brasilien, . . Jan. 1922, Kgl. preuß. Okt. a. D.
5) Eugenie Adolfine, * Altlaube 7. Dez. 1865. [Leontinenhof.]
6) Adolf Gerhard Friedrich Wilhelm Kasimir, * Altlaube 5. Jan. 1867, Herr auf Niederlichtenau, Kr. Lauban, Schles., Oberst a. D., EKr des Joh.-O.;

× Pankow 29. Sept. 1891 mit — Else Schwarthe, * Pankow 29. Okt. 1874. [Wiederverheiratet.]

Kinder: (1) Gerhard Friedrich Carl, * Pankow 29. Juli 1895, Lt. [. . .]

(2) Katt Louise Else, * Ohlau 21. Sept. 1896.

(3) Adolf Gerhard Bernhard, * Berlin 18. Mai 1907.

7) Ludmilla Wally Luise Anna, * Altlaube 18. Jan. 1869; × Jahnsfelde 9. Juli 1891 mit Hans Frhrn von Hardenberg, Herrn auf Ober-Wiederstedt, Ghzgl. sachs.-weim. Rhrn.

8) Friedrich-Wilhelm Ludwig, * Altlaube 4. März 1870. [Leontinenhof.]

9) Elly Therese Anna, * Görlitz 2. April 1872. [Leontinenhof.]

10) Wally Luise, * Jahnsfelde 11. Juni 1874; × Berlin 26. Nov. 1903 mit Dr. med. Emil Schidlowsky. [Fulda.]

11) Konstantin Philipp Ottomar Gerhard, * Jahnsfelde 20. Dez. 1875; × London 19. Juli 1913 mit — Marthe Alix Louise verw. Prinzessin Aly Fazil von Ägypten, geb. Frezet de Longpré, * Paris 7. Jan. 1877. [Neapel.]

Castell, 1921. **Catinelli §**, 1921. **Catty**, 1919. † **Cazan zu Griesfeld**, 1865—95. **Cervelli**, 1905. **Ceschi di Santa Croce**, 1921.

Cetto.

Katholisch. — Aus Como stammendes Patriziergeschlecht. — Bayer. Frhr. d. d. . . 12. Juni 1812 (immatrikuliert 9. Sept. 1814 für Anton, s. unten). — W. (1812): Get.; oben in S. ein g.-gekr. und -bew. schw. Adler; unten in S. auf gr. Dreihügel ein r. Löwe, der in den Pranken eine rechts abfliegende, mit g. Fransen besetzte Standarte an s. Schafte hält. Auf dem gekr. H. mit b.-s. Decken 5 s., b., s., b., s. Straußfedern. — Erste Aufn. und geschichtl. Notiz im Jahrg. 1857, S. 111.

† Anton Freiherr von Cetto, * Zweibrücken 7. März 1756, † München 23. März 1847, Kgl. bayer. Staatsrat und WGRat; × I) Paris 21. Juni 1784 mit Anna Cazin, * 8. April 1707, † 14. Juni 1811; II) Paris 24. Juni 1813 mit Marie Anna Johanne Franziska Eleonore Maximiliane Freiin von Zweybrücken, * Paris 28. Aug. 1785, † München 29. Dez. 1857.

Söhne: a) **1r Ehe:** 1. † August, * . . 5. Sept. 1794, † London 7. Aug. 1879, Kgl. bayer. Km., Ges. und Staatsrat im a. o. Dienst; × London 11. April 1831 mit Elizabeth Catherine Burrowes, * . . 10. Juni 1804 (anglikan.), † London 22. Juli 1880, GD. des bayer. Theresien-O.

Sohn: † Ludwig Karl, * London 11. Okt. 1837, † Byculla, Norwood, 4. Juni 1902, Kgl. großbrit. Major der Art.; × London 29. Mai 1871 mit — Evelyn Montgomery, * Edinburgh 6. Aug. 1841. [Freshwater, Isle of Wight, Engld.]

Kinder: (1) Mélanie Rosa Elizabeth Augusta, * London 8. April 1873; × Norwood bei London 15. Sept. 1897 mit Revd George Maule. [Wincanton, Somerset.]

(2) Gladys Mabel Anne, * Dover 16. Mai 1875. [Freshwater.]

(3) Arthur, * London 23. Okt. 1876, angl. Geistlicher; × Guildford, Surrey, 15. Juni 1907 mit — Stella Isabel Dolphin, * Dorchester, Dorsetshire, 16. April 1874. [Farnham, Surrey.]

Söhne: a. Guy Evelyn, * Cranleigh, Surrey, 16. Aug. 1908.

b. † Maximilian Louis, * Cranleigh, Surrey, 15. Juni 1913, † das. 4. Sept. 1914

(4) Henry, * London 4. Juni 1879. [Market Harborough, Northamptonshire.]

(5) Vere, * Holmwood, Surrey, 13. Juni 1881, Kgl. großbrit. Offizier. [Bermuda, WIndien.]

— b) 2r Ehe: 2. † Maximilian Joseph, * München 11. April 1816, † Ober-Lauterbach 19. Nov. 1873, Kgl. bayer. Km.; ⚭ I) Straubing 20. Mai 1840 mit Amalie Gfin Porcia, * Ober-Lauterbach 28. Sept. 1819, † das. 4. Nov. 1849, Herrin auf Ober-Lauterbach, Hornegg, Meilenhofen und Reichertshausen; II) München 31. Aug. 1853 mit Karoline Gfin von Luxburg, * Dresden 2. Jan. 1820, † München 21. Okt. 1881, GD. des bayer. Theresien-O.

Söhne 1r Ehe: 1) Karl Theodor, * Alt-Eglofsheim 9. Mai 1841, Herr auf Reichertshausen, OBayern, Dr. ing. h. c., Exz.; ⚭ London 13. Mai 1865 mit Jenny Alexandrine Wilhelmine Mejo, * Braunschweig 31. Okt. 1841, † München 25. April 1906. [Schloß Reichertshausen.]

Kinder: (1) Albert, * Salzburg 29. Mai 1870, Kgl. bayer. Major a. D. und Ldstallm.; ⚭ Berlin 15. März 1902 mit — Cesca Rocca, * Berlin 30. Jan. 1879. [Augsburg.]

Töchter: a. Esther Maria, * Freising 22. Jan. 1903.

b. Brigitte, * Landsberg 6. Febr. 1907.

(2) Marianna, * München 15. März 1873; ⚭ Reichertshausen 3. Okt. 1897 mit Otto Staubwasser, bayer. Gen.-Major a. D. [Augsburg.]

(3) Wilhelm, * Reichertshausen 23. Juli 1875, Dr. phil., Kgl. bayer. Lt. der Ldw. a. D.; ⚭ Husum 29. März 1916 mit — Hedwig Storm, * . . 13. April 1889. [Reichertshausen.]

Kinder: a. Gerlint, * Husum 19. April 1917.

b. Ruppredt Karl Ernst, * Reichertshausen 4. Juni 1918.

2) † Wilhelm Anton Nikolaus Maria, * München 15. Febr 1845, † Dietramszell 10. Sept. 1919, Kgl. bayer. Km.; ⚭ I) . . 1. Aug. 1867 mit Henriette Gfin von Helmstatt, * . . 28. Dez 1843, † Ober-Lauterbach 28. Nov. 1892, GD. des bayer. Theresien-O.; II) Dietramszell 16. Okt. 1898 mit Bertha Anna Maria verw. von Schilcher, geb. von Kobell, * München 31. Okt. 1848, † das. 27. Jan. 1922.

Kinder 1r Ehe: (1) Amalie Karoline Maria Ida, * Karlsruhe 8. Mai 1868 [Neu-Ötting]; ⚭ München 22. Mai 1894 mit Franz Frhrn von Leoprechting (gesch. 1901).

(2) Maximilian Anton Maria, * München 8. Okt. 1869, Fherr auf Ober-Lauterbach, NBayern, Kgl. bayer. Km. und Lt. der Ldw. a. D.; ⚭ Williamheim 8. Febr. 1893 mit — Mechtildis Gfin zu Leiningen, * Williamheim 17. Aug. 1870 (s. Genealog. Hofkalender, II. Abt.). [Ober-Lauterbach bei Rottenburg a. d. Laber.]

Kinder: a. Leopoldine Marie, * Ober-Lauterbach 6. Sept. 1895, im Orden der Dominikanerinnen in Speyer.

b. Gabriele Marie, * Ober-Lauterbach 6. April 1898.

c. Anton Wilhelm Joseph Maria, * Ober-Lauterbach 1. Juni 1901. [. . .]

d. Wilhelmina Maria Josepha, * Ober-Lauterbach 12. Juni 1904.

e. † Max-Emanuel Josef Maria, * München 29. Okt. 1903, † Ober-Lauterbach 26. Dez. 1921.

(3) Gabriele Elisabeth Maria, * Ober-Lauterbach 25. Aug. 1876; ⚭ Tutzing 26. Nov. 1901 mit Walther Baron du Prel, † (gefallen) am Chemin des Dames 14. Juni 1917, Kgl. bayer. Kflt, Hptm. und Bat.-Kmdr im 2. Inf.-Rgt. [München.]

(4) Alice Viktoria Maria, * Landshut 17. April 1879, Priorin im O. der Missions-Benediktinerinnen. [Albay-Albay, Philippinen.]

(5) Adolf Alfons Seraphin Maria, * Landshut 21. Okt. 1881; ⚭ New York . . mit — Nelly Clarke, * . . . [New York.]

Kinder: a. Wilhelm, * New York 15. April 1915.

b. Adolf Edward, * New York 13. März 1917.

c. Henriette Helene, * New York 27. Juli 1919.

Chambrier.

Reformiert. — Aus Burgund stammendes altadeliges Geschlecht, das zu Anfang des XV. Jahrh. nach Neuchâtel kam. — Preuß. Adelsanerkennung und Wappenvermehrung d. d. Cöln a. d. Spree 8. April 1709 (für die Gesamtfamilie im Fstum Neuenburg); preuß. Fdr. d. d. Berlin 12. Febr. 1789 (für den Familienzweig des David von Chambrier, Präs. des Staatsrats, und den des Friedrich von Chambrier). — W. (1709): In G. ein aufrechter und ein gestürzter schw. Sparren, überzogen von einem schw. Balken. Auf dem gekr. H. mit schw.-g. Decke ein vorw.-wachs. Herold in schw.-gestreiftem g. Tracht und g.-gestulptem schw. Hut, mit der Rechten einen schw. Streittolben in die Seite stemmend. Schildhalter: 2 g. Löwen. — Erste Aufn. und geschichtl. Übersicht im Jahrg. 1883, S. 124.

I. Linie.

† Friedrich Alexander Freiherr von Chambrier, * Neuchâtel 5. Okt. 1785, † Cormondrèche 21. Okt. 1856, Herr der Freiherrschaft Chambrier, Präs. des Staatsrats im Fst. Neuchâtel und Valangin, Gen.-Prokurator und Kgl. preuß. Leg.-Rat a. D., Kr des Joh.-O.; ✕ Neuchâtel 25. Sept. 1815 mit Adele Julie Freiin von Bury, * Neuchâtel 9. Dez. 1784, † daf. 27. April 1861.

Kinder: 1. † Karl Ludwig, * Neuchâtel 22. Juni 1816, † Saint-Blaise 18. Aug. 1911, vorm. Mitgl. des Kleinen Rats und Bürgerm. von Neuchâtel, Kgl. preuß. Lt. a. D.; ✕ Paris 19. April 1845 mit Augustine Charlotte Emilie von Muralt, * Paris 11. April 1824, † Saint-Blaise 7. Nov. 1887.

Kinder: 1) † Robert Karl Johann, * Neuchâtel 17. Juni 1851, † daf. 20. März 1919, Zivil-Ing., Schweizer Lt. der Art. z. D., vorm. Mitgl. des Gen.-Rats der Stadt Neuchâtel, Präs. der städt. Schulkommission; ✕ Montbéliard 20. Juli 1881 mit Blanche Ernestine Sophie Pontine de Chaband Latour, * Montbéliard 26. Sept. 1858, † Neuchâtel 19. Juni 1918.

Töchter: (1) Johanna Mathilde Blanche Elisabeth, * Montbéliard 16. Mai 1882; ✕ Neuchâtel 1. Mai 1902 mit Dr. med. Albert Vernet, Schweizer Oberstlt, Chefarzt der II. Div. [Duillier, Waadt.]

(2) Antoinette Emma Therese, * Montbéliard 30. Dez. 1883; ✕ Neuchâtel 14. Juni 1907 mit Edmund Bovet, Architekten, Schweizer Hptm. und Komp.-Chef im 38. Ldw.-Inf.-Rgt. [Neuchatel.]

(3) Luise Bertha Emilie, * Montbéliard 7. Juni 1887; ✕ Neuchâtel 10. April 1912 mit Dr. phil. Wilhelm von Montmollin, dipl. Chemiker. [Basel.]

(4) Genoveva Amy Florence, * Montbéliard 3. April 1891; ✕ Neuchâtel 21. April 1921 mit Eugen Terrisse, Pfarrer. [Rochefort.]

2) Heinrich Karl Friedrich, * Neuchâtel 26. Sept. 1856. [Neuchâtel.]

3) Emilie Mathilde, * Neuchâtel 4. Mai 1863. [. . .]

2. † Friedrich Wilhelm, * Neuchâtel 17. Jan. 1820, † Cormondrèche 20. Sept. 1891; ✕ Neuchâtel 21. Juni 1848 mit Rosa Henriette Philippine du Bois de Dunilac, * Môtiers 21. Aug. 1829, † Cormondrèche 11. Mai 1901.

Sohn: Johann Wilhelm Arthur, * Neuchâtel 28. März 1857; ✕ daf. 12. Dez. 1888 mit — Hilda Luise Adele Freiin von Büren, * Denens 13. April 1867. [Cormondrèche.]

Kinder: (1) Yvonne Hilda, * Cormondrèche 12. Sept. 1889; ✕ Neuchâtel 11. April 1917 mit Max de Perrot. [Cudrefin, Waadt.]

(2) Roland Arthur Wilhelm Karl Friedrich, * Cormondrèche 29. Juni 1892; ✕ Corcaillod 27. Juli 1921 mit — Gilberte Elisabeth de Perrot, * Cudrefin 16. Juni 1898. [Oued-Amizour (Constantine), Algier.]

(3) Yolande Ines Rosa Luise, * Cormondrèche 17. Febr. 1898.

3. † Luise Elise, * Neuchâtel 10. Okt. 1824, † Coinsins 4. März 1920; ✕ Neuchâtel 19. April 1843 mit Oskar Gemie Guébhard, † Coinsins 16. März 1896.

II. Linie.

† Alexander Freiherr von Chambrier, * Neuchâtel 9. April 1788, † das. 15. Juni 1861, Staatsrat im Fstt. Neuchâtel und Valangin, Maire von Valangin; ⚭ Neuchâtel 8. Mai 1820 mit Kamilla Marie Luise Freiin von Pury, * Neuchâtel 11. Okt. 1797, † das. 22. Mai 1868.

Söhne: 1. † Alexander, * Neuchâtel 29. Juni 1821, † Bevaix 2. März 1910, Kgl. preuß. Lt. a. D.; ⚭ Bevaix 24. Mai 1864 mit Marie Anna Courvoisier, * Travers 4. Juni 1837, † Neuchâtel 7. Mai 1919.

Söhne: 1) Johann Alexander, * Bevaix 6. März 1865, Mitgl. des Großen Rats der Republik und des Kantons Neuchâtel; ⚭ Bevaix 4. Juni 1891 mit — Anna Margarete Gfin von Pourtalès, * Verney 13. April 1870. [Bevaix.]

Kinder: (1) Jacques, * Bevaix 17. Juli 1892, Advokat, Schweizer Olt. im 3. Feldart.-Rgt. [. . .]

(2) Therese, * Bevaix 9. Okt. 1897.

(3) Alexander, * Bevaix 13. Nov. 1898. [. . .]

(4) Peter, * Bevaix 26. Aug. 1910.

(5) Johanna, * Bevaix 17. Jan. 1913.

2) Paul, * Bevaix 25. Febr. 1866, Mitgl. des Verwaltungsrates der Pechelbronner Öl-Bergwerke; ⚭ I) Bevaix 4. Juni 1901 mit Anna Elisabeth Borel, * Bevaix 9. April 1870, † Pechelbronn 26. Jan. 1903; II) Zürich 24. Sept. 1908 mit — Sara Elisabeth Nieter, * Enge-Zürich 1. Febr. 1881. [Pechelbronn.]

Kinder: (1) Inès, * Pechelbronn 26. Juli 1909.

(2) Benoit, * Pechelbronn 6. Nov. 1912.

(3) Marie Dorothee, * Zürich 28. Sept. 1921.

2. † Alfred, * Neuchâtel 17. Febr. 1825, † das. 3. Mai 1909, vorm. Prof. der Geschichte und Rektor der Akad. in Neuchâtel; ⚭ I) Neuchâtel 15. Mai 1855 mit Sophie Adrienne Elisabeth de Sandol-Roy, * Neuchâtel 14. Febr. 1835, † das. 3. Mai 1862; II) Cornaux 27. Juni 1866 mit — Elisabeth Luise Emilie de Sandol-Roy, * Neuchâtel 11. Dez. 1843. [Neuchâtel und Bevaix.]

Kinder 2r Ehe: 1) Laura, * Neuchâtel 3. Dez. 1867; ⚭ das. 18. Mai 1893 mit Friedrich Sacc, † Bevaix 2. Sept. 1914, Grenzwachtlt. des VI. eidgen. Zollgebiets. [Genf.]

2) Friedrich, * Neuchâtel 27. Dez. 1868, Kgl. preuß. Hptm. a. D.; ⚭ I) Budapest 11. Febr. 1895 mit Blanka Gfin von Hessenstein, * Tür-Terebes, Ungarn, 17. März 1866, † Groß-Lichterfelde 30. April 1898; II) Heidegg 3. Juni 1908 mit — Hilda Johanna Emilie Marie Luise Pfyffer von Heidegg, * Heidegg-Luzern 26. Aug. 1884. [Schloß Heidegg.]

3) Samuel, * Neuchâtel 23. Febr. 1870; ⚭ das. 19. April 1904 mit — Leonie Courvoisier, * Neuchâtel 1. April 1878. [Neuchâtel und Bevaix.]

Söhne: (1) Alfred, * Neuchâtel 26. Jan. 1909.

(2) Heinrich, * Neuchâtel 13. Mai 1910.

(3) Gerhard, * Neuchâtel 8. Jan. 1915.

3. † James, * Neuchâtel 18. Nov. 1830, † das. 19. Febr. 1920, Schriftsteller; ⚭ Neuchâtel 6. April 1864 mit Sophie Bertha de Sandoz, * Neuchâtel 8. Mai 1812, † das. 24. März 1909.

Kinder: 1) Margarete, * Neuchâtel 25. März 1865; ⚭ das. 2. Juni 1886 mit Dr. jur. Eugen Bonhôte, Rechtsanwalt, Schweizer Nationalrat, Mitgl. des Großen Rats der Republik und des Kantons Neuchâtel. [Neuchâtel und Baudijon.]

2) Blanche, * Neuchâtel 12. April 1869; ⚭ das. 2. Febr. 1899 mit Jose Sacc, † Miremont bei Bevaix 22. April 1918, Ackerbau-Ingenieur,

Intend. der Domänen und Gebäude der Gemeinde Neuchâtel, Schweizer Dkt. der Art. [Neuchâtel.]

3) Bernhard, * Neuchâtel 17. Febr. 1878; ✕ Bern 29. Jan. 1919 mit — Marie Alwine Irma Freiin von Bonstetten, * Bern 15. Febr. 1893. [Miremont bei Bevaix, Neuchâtel.]

Sohn: Jean-Pierre James Arthur, * Neuchâtel 5. Dez. 1919.

Chiari §.

Katholisch.

A. (1908.)

Österr. Adel und Frhr. d. d. Wien 30. Nov. 1908 (Diplom d. d. Wien 12. März 1909 für Carl, s. unten). — Besitz: Paulinenhof und Lerchenfeld in Mähr.-Schönberg (425 ha). — W. (1909): Durch einen schmalen g. Balken get. Oben in B. eine g. Sonne, unten in Gr. ein schmaler s. Schrägrechtsbalken, begl. oben von einer s. Lilie. Frhrnkr. Auf dem gekr. H mit rechts b.-g., links gr.-s. Decken eine s. Lilie zw. offenem, rechts von G. über B., links von S. über Gr. get. Flug. Schildhalter: 2 r.-bez. g. Greife. — Erste Aufn. 1911.

† **Carl Freiherr von Chiari**, * Wien 26. Mai 1849, † Trieben, Steierm., 14. Mai 1912, Dr. med., Gutsbes. und Industrieller, Mitgl. des österr. Abg.-Hauses und des Herrenh. des österr. Reichsrats auf Lebenszeit; ✕ .. 27. Juli 1874 mit Pauline Therese Zephyreskn, * Mähr.-Schönberg 21. Dez. 1852, † Wien 11. Mai 1922.

Söhne: 1. Carl Constantin Johann, * Gmunden 16. Mai 1875, Dr. phil., Gutsbes. und Großindustrieller, K. K. Rittm. a. D.; ✕ Mähr.-Schönberg 19. Jan. 1909 mit — Anna Speil von Ostheim, * Domstadtl 3. April 1888. [Mähr.-Schönberg.]

Kinder: 1) Manfred Carl Hugo, * Mähr.-Schönberg 24. Sept. 1910.
2) Wolfgang Maria Carl Eduard, * Mähr.-Schönberg 9. März 1913.
3) Melitta Charlotte Pauline, * Mähr.-Schönberg 13. Nov. 1918.
4) Harald Constantin Hugo Renatus, * Mähr.-Schönberg 3. Okt. 1921.

2. Constantin Eduard Max, * Wien 20. Jan. 1877, Dr. jur., Gutsbes., K. K. Min.-VSekr. i. R. und K. K. Rittm. a. D.; ✕ .. 11. Okt. 1902 mit — Marianne Edle von Oberleithner, * .. [Wien IV, Prinz-Eugen-Str. 44.]

Kinder: 1) Camilla Pauline Marie, * Wien 2. Aug. 1903.
2) Maria Annunciata Pauline, * .. 14. Juni 1905.
3) Eduard Maria Constantin, * Wien 22. Sept. 1910.

3. Eduard Liberalis Paul, * Wien 7. Okt. 1883, Dr. phil., Gutsbes. und Industrieller; ✕ .. 5. Juni 1907 mit — Doris Freiin von Chiari, * .. 2. Jan. 1886 (s. B.). [Mähr.-Schönberg und Wien IV, Taubstummengasse 15.]

Kinder: 1) Pauline Maria Doris, * Mähr.-Schönberg 26. Juni 1909.
2) Georg Karl Ottokar, * Mähr.-Schönberg 16. Juli 1911.
3) Carl Konrad Maria, * Wien 16. Jan. 1917.
4) Eva Doris Pauline Maria, * .. 29. Juli 1921.

B. (1916.)

Österr. Bewilligung der Übertragung des Freiherrnstandes und Wappens des Dr. phil. Carl Frhr von Chiari, Großindustriellen in Mähr.-Schönberg (s. A.), auf den Bruder seines Vaters Ottokar Chiari, Dr. med., K. K. Hofrat, o. Prof. an der Univ. Wien, d. d. Wien 14. März (Diplom d. d. Wien 30. April) 1916. — W.: Gleich dem obigen von 1909. — Erste Aufn. 1919.

† **Ottokar Freiherr von Chiari**, * Prag 1. Febr. 1853, † Puchberg 12. Mai 1918, Dr. med., K. K. Hofrat, o. Prof. an der Univ. Wien; ✕ .. mit Marie Seidl, * Mähr.-Schönberg 18. Sept. 1855, † Wien 5. April 1920.

Kinder: 1. Richard, * Mähr.-Schönberg 8. Juli 1882, Dr. med., Primararzt, vorm. K. u. K. Regimentsarzt der Ref.; ✕ . . mit — Marie Richter, * . . 25. Nov. 1885. [Linz a. d. D.]
Kinder: 1) Ottokar, * Wien 30. März 1907.
2) Ernst, * Wien 8. Juli 1909.
3) Carl, * Wien 9. Juni 1912.
4) Lotte, * Linz 27. Juni 1920.
2. Alfred, * Wien 11. Nov. 1883, Ing., vorm. K. u. K. Lt. der Ref.; ✕ . . mit Lotte Richter, * . . 21. März 1892, † Zantke 22. Dez. 1921. [Wien.]
Kinder: 1) Norbert, * Zantke, Mähren, 23. Okt. 1912.
2) Hildegard, * Wien 17. Okt. 1914.
3) Herta, * Wien 10. Jan. 1916.
3. Doris, * . . 2. Jan. 1886; ✕ . . 5. Juni 1907 mit Dr. phil. Eduard Frhrn von Chiari, Industriellem (s. A.). [Mähr.-Schönberg und Wien.]
4. Paula, * Wien 11. Febr. 1891, Dr. phil.; ✕ Wien 15. Jan. 1922 mit Dr. phil. Arthur Boltzmann, Ing. [Wien.]
5. Friedrich, * Wien 12. Juli 1896, Dr. jur., vorm. K. u. K. Lt. der Ref.; ✕ Arolsen 10. Sept. 1921 mit — Gisela von Schoeler, * Jankowo 21. Juli 1898. [Wien I, Bellariastr. 12.]
Tochter: Camilla, * Gießen . . Aug. 1922.

C. (1917.)

Im eigenen Stamme erloschen.

Österr. Adel und Frhr. d. d. Reichenau 19. Sept. (Diplom d. d. Wien 18. Okt.) 1917. — W. (1917): Wie vorstehend. — Erste Aufn. 1919.

† Arthur Freiherr von Chiari, * Galatz 6. Jan. 1851, † Wien . . Jan. 1919, K. u. K. VAdmiral i. R.; ✕ . . 21. Juni 1890 mit — Maria Verona, * Triest 21. Jan. 1868. [Wien XVIII, Hameaustr. 48, und Triest.]
Adoptivsohn und Neffe: Hermann Chiari, * Wien 6. Dez. 1897 (adoptiert laut Beschluß des Bezirksgerichts Währing vom 14. Aug. 1918).

Chlumecký §, 1921. Christiani-Grabieński-Kronauge von Kronwald, 1913. Ciani-Bassetti von Ciano, 1919.

Gnobloch §.

Lutherisch und katholisch. — Sachsen-altenb. Adel und Frhr. d. d. Altenburg 30. März 1838; Kgl. sächs. Bestätigung d. d. . . 8. Aug. 1838 (für Sigismund, s. u.). — W. 1838): Gev. mit gr. Herzschild, darin eine g.-besamte s. Rose. 1 und 4 in B. aufrecht ein g. Anker; 2 in R. ein mit einem b. Stern bel. g. Schrägrechtsbalken; 3 von G. und R. 10mal schrgr. get. Frhrnkr. und 3 gekr. H. Auf dem rechten mit r.-s. Decke die s. Rose; auf dem mittl. mit b.-g. Decke der g. Anker zw. offenem b. Flug; auf dem linken H. mit r.-g. Decke der b. Stern. — Erste Aufn. und Näheres über die Standeserhebung im Jahrg. 1873, S. 94.

† Friedrich Sigismund Freiherr von Gnobloch, * Freiburg a. d. U. 8. Febr. 1781, † Graz 5. Jan. 1865, Großhändler; ✕ . . 1825 mit Minna von Henikstein, * Wien 24. Sept. 1805, † . . 29. Sept. 1862.
Söhne: 1. † Friedrich Karl Wilhelm, * Dresden 29. Nov. 1827, † Miticz 21. Juni 1893, Herr auf Mozsony-Miticz, Kom. Trencsin, K. u. K. Oberstlt. a. D.; ✕ Laibach 29. Sept. 1859 mit Sarah Gfin von Degenfeld-Schonburg, * Mainz 4. Febr. 1833, † Görz 3. April 1903.
Kinder: 1) Friedrich August, * Verona 5. Juli 1860, K. u. K. FML. i. R.;

⚔ Cybesfeld 1. Juni 1889 mit — Olga Freiin Conrad von Cybesfeld, * Cybesfeld 1. Nov. 1862 (kath.). [Wien III, Stammgasse 10.]
Sohn: Christoph Friedrich Sigmund Aloysius, * Klattau 10. Juli 1895, vorm. K. u. K. Olt. im Huf.-Rgt Nr. 16. [Wien.]

2) Sarah Elisabeth Wilhelmine, * Wien 15. März 1862; ⚔ das. 11. Juli 1894 mit Egon Frhrn von Seckendorff, Herrn auf Obernzenn und Unterdeufstetten, MFranken, vorm. K. u. K. Olt. der Res. a. D. [Obernzenn und Hannover.]

2. † Karl Wilhelm, * Dresden 6. Mai 1829 (luth.), † Taberhof bei Wildon 1. Sept. 1904, K. K. Reg.-Rat und Major a. D.; ⚔ . . 29. Sept. 1857 mit Auguste von Henneberg, * Danzig 30. Aug. 1835 (luth.), † Graz 7. Aug. 1910.
Kinder: 1) Helene, * Preßburg 22. März 1862 (kath.); ⚔ . . 20. Nov. 1884 mit Markus Prennschitz von Schützenau-Trenck (kath.). [Graz.]

2) Hermine (Minna), * Farchern bei Klagenfurt 26. Juli 1863; ⚔ Wien 26. Aug. 1884 mit Edward Freemann, † . ., Engld. . . 1921 (luth.), Kgl. großbrit. Gen.-Konsul a. D. [Wellington, College, Berks.]

3) † Edmund, * Farchern 26. Juli 1866 (luth.), † (verunglückt) Triest 26. Mai 1914, Herr auf Sannegg, K. K. Rittm. i. d. G.; ⚔ Graz 26. April 1892 mit Elsa von Reininghaus, * Graz 21. Febr. 1871, † das. . . 1922 (kath.).

4) August, * Farchern 17. März 1871 (luth.), K. u. K. Lt. a. D.; ⚔ Wien 17. Dez. 1911 mit — Lilly Kameke, * Arnheim, Nolde, 24. Juli 1884 (luth.). [Straßburg i. E.]

3. † Alfred Wilhelm Friedrich, * Dresden 22. April 1838, † Graz . . 1920, K. u. K. Rittm. a. D.; ⚔ Graz 28. Mai 1867 mit — Anna Gfin zu Lodron-Laterano, * Innsbruck 6. Mai 1842 (kath.). [Wien.]
Söhne: (kath.): † Robert, * Klagenfurt 6. Dez. 1869, † Riva 11. April 1900, K. u. K. Olt. im Korps-Art.-Rgt Nr. 2; ⚔ Gmunden 12. Sept. 1899 mit — Olga von Miller zu Aichholz, * Meidling 22. Juni 1877 (wiederverm. Wien 4. April 1904 mit Moritz Ritter Stummer von Traunfels, Bauadjunkten und Ingenieur. [Wien]).

2) Hans Alois Alfred, * Klagenfurt 6. März 1871, Dr. jur., österr. a. o. G. u. b. M., Vertr. der Republik Österreich in Budapest, vorm. K. K. Lt. der Ldw.; ⚔ Wien 28. Okt. 1899 mit — Elisabeth (Lilly) Sarg, * Wien 15. Nov. 1873.
Kinder: (1) Carl Wilhelm Alfred Robert Hans, * Wien 14. Okt. 1900. [. . .]
(2) Evelyn Anna Elisabeth, * Liesing 23. Sept. 1901.
(3) Olga Anna Helene, * Wien 7. Aug. 1904.

† Cobelli von Sant' Alberto, 1871—80.

Coburg.

Evangelisch und katholisch. — Reichsadel als „von Coburg" d. d. Wien 18. Nov. 1800 (für Ludwig Friedrich Emil, Sohn des Pr. Ludwig von Sachsen-Coburg-Saalfeld, K. u. K. GFMLts, und der . . geb. Briedel). — W. (1880): In B. 3 (1, 2) 4blätt. f. Rosen. Auf dem gekr. H. mit b.-f. Decke ein mit einer f. Rose bel. b. Flügel. — Erste Aufn. und geschichtl. Notiz im Jahrg. 1866, S. VIII und S. 130.

† Ludwig Friedrich Emil von Coburg, * Hildburghausen 29. Nov. 1779, † Coburg 4. Dez. 1827, Hzgl. sachsen-cob. und goth. Kbr, GRat und OStallm.; ⚔ Coburg 19. Nov. 1817 mit Thekla Gfin Bitzthum von Eckstädt,

* Dresden 25. Sept. 1799, † Rothspalk 18. Nov. 1880, CStiftsD. des bayer. St. Anna-D., OHofmeisterin der † Hzgin Alexandrine von Sachsen-Coburg und Gotha.

Söhne [sächsen-cob. und goth. Frhr d. d. Coburg 2. Jan. 1815]: 1. † Viktor Oswald Freiherr von Coburg, * St. Wendel 11. Sept. 1822, † Dresden 13. Dez. 1904, K. u. K. FML. i. R.; ⚔ Coburg 3. Juli 1862 mit Anna Freiin von Pawel-Rammingen, * Coburg 28. Febr. 1812, † Berlin-Lichterfelde 28. Nov. 1920.

Kinder: 1) Thekla Luitgarde Emilie Anna, * Bösing 25. Juli 1864; ⚔ Dresden 8. April 1897 mit Alexander von Steun, Kgl. preuß. Major a. D. [Berlin-Lichterfelde, Dahlemer Str. 20 b.]

2) Emil Alfons Plato John Albert, * Klattau 27. Febr. 1871, Oberstlt. a. D.; ⚔ Berlin 8. Juli 1910 mit Wanda Elisabeth Bohnstedt, * Cassel 3. April 1881, † Berlin 17. Jan. 1911. [Berlin-Lichterfelde, Dahlemer Str. 20 b.]

3) Friederike Emilie Luitgarde Editha, * Teplitz 1. Jan. 1885. [Berlin.]

2. † Rudolf Hugo Freiherr von Coburg, * Coburg 20. Okt. 1825, † das. 1. Juni 1892; ⚔ I) Coburg 3. April 1879 mit Sophie Ofin Bitzthum von Eckstädt, * Schloß Röthenbach, Bayern, 29. Okt. 1849, † Coburg 4. März 1880; II) Coburg 13. April 1882 mit — Marie Blandine Ernestine Elise Agnes Alexandrine Lindner, * Coburg 18. April 1858 (kath.). [Coburg.]

Kinder: a) 1r Ehe: 1) Ernst Lionel Gotthelf Kaspar Alexander Karl Lothar Woldemar, * Coburg 29. Febr. 1880, Kgl. preuß. Lt. a. D.; ⚔ I) Schöneberg bei Berlin 25. März 1907 mit Marie Heysel, * Bayreuth 23. März 1881 (gesch. . .; wiederverm.); II) Berlin 30. März 1911 mit — Margarete Clara Ludovika Klein, * Berlin 2. Sept. 1890. [Charlottenburg, Dornburgstr. 29.]

– b) 2r Ehe (kath.): 2) Veronika Theresia, * Coburg 30. März 1883.

3) Erna Maria, * Coburg 30. April 1885.

4) Kurt Oskar, * Ketschendorf 20. Dez. 1886. [. . .]

5) Alexander, * Königsberg i. Fr. 19. April 1889. [. . .]

6) Viktoria Sophie, * Coburg 23. März 1892.

Codelli von Codellisberg, Sterngreif und Fahnenfeld §, 1921.

Coels von der Brügghen.

Katholisch. — Altes niederländ. Adelsgeschlecht. — Preuß. Frhr. mit dem Prädikat „von der Brügghen" und Wappenvermehrung d. d. Charlottenburg 13. März 1851 (Diplom nicht ausgefertigt für Friedrich, s. u.). — W. (1851): Gev. mit get. Herzschild, darin rechts in G. ein schw. Balken, best. mit 2 g.-begr. Degen; links in S. ein ruhender r. Löwe. 1 und 4 des Hauptschildes in Gr. ein schrägr, r.-bew., g.-gekr. s. Löwe; 2 und 3 in S. ein von einer Krone überhöhter, g.-bew. schw. Doppeladler. Zehnkr. und 2 gekr. H. Auf dem rechten mit rechts r.-s., links schw.-g. Decken der s. Löwe einw.-wachs.; auf dem linken H. mit rechts b.-g., links r.-s. Decken das Bild des rechten Feldes des Herzschildes zw. offenem, mit je einem b. Balken bel. schw. Flug. Schildhalter: 2 s. Löwen. — Erste Aufn. und geschichtl. Übersicht im Jahrg. 1853, S. 71.

† Friedrich Joseph Anton Freiherr von Coels von der Brügghen, * Bonn 24. Okt. 1784, † Paris 24. Sept. 1856, Herr auf Frankenberg, Steinhaus, Wilhelmstein und Nyßweiler, Kgl. preuß. Frhr und GReg.-Rat a. D.; ⚔ Aachen 31. Dez. 1820 mit Eugenie Freiin von der Brügghen, * Aachen 17. Juni 1803, † das. 11. Mai 1877.

Söhne: 1. † Franz Joseph Hugo Balduin Maria, * Aachen 12. Dez. 1823, † das. 15. Aug. 1885, Kgl. preuß. Reg.-Referendar a. D.; ⚔ Aachen 19. Febr. 1857 mit — Marie Josephine Antoinette Hubertine Henriette Julia van Houtem, * Aachen 6. Febr. 1829, Herrin auf Altmerberen (134 ha), Kr. Geilenkirchen. [Aachen.]

Kinder: 1) Franz Joseph Ignaz Eugen Anton Hubert Maria, * Aachen 27. Jan. 1858, Dr. jur., Bes. von Steinhaus und Wilhelmstein (zus. 65 ha), Ldkr. Aachen, preuß. WGRat und Unterstaatssekr. a. D.; ⚔ Berlin 19. Nov. 1910 mit — Clothilde Maria Luise von Hartmann-Frey, * Köln 8. Jan. 1879. [Bückeburg.]

Sohn: Franz Josef Hermann Anton Maria, * Berlin 26. Juli 1912.

2) Maria Luise Franziska Josephine Antoinette Hubertina, * Aachen 17. Juni 1870. [Aachen.]

3. † Franz Hermann Roderich Hubert Maria, * Aachen 12. April 1829, † Brüssel 24. April 1908, Kgl. preuß. Hptm. a. D., EKr des souv. Malt.-RrO.; ⚔ Brüssel 3. Dez. 1864 mit Maria Gfin Batowska, * . . 25. Juli 1848 (gesch. [. . .]).

† Coester, 1867—1905.

Colard §.

Katholisch. — Altes französisches Adelsgeschlecht, das Anfang des XVII. Jahrhunderts (nachweisbar 1632) nach Österreich kam. — Österr. Bewilligung, sich des bisher geführten Adels und Wappens in der Eigenschaft eines österr. Adels zu bedienen, d. d. Ischl 9. Aug. 1907 (Diplom d. d. Wien 12. Nov. 1908, für Hermann von Colard, k. u. k. Gen.-Major); österr. Frhr. d. d. . . 20. März (Diplom d. d. Wien 23. Mai) 1917 (für die Witwe des Hermann und deren Kinder Alexia und Guido). — W. (1917): In R. ein s. Einhorn mit g. Mähne, Horn und Hufen, gegen eine am rechten Schildesrand sich erhebende Felswand anspringend. Frhrnkr. Auf dem gekr. H. mit r.-s. Decke das Einhorn wachsend. — Erste Aufn. 1919.

† Hermann von Colard, * Stanislau 11. Febr. 1857, † Biala 8. April 1916, k. u. k. GMaj, Gen. der Inf. und Statth. in Galizien; ⚔ Lemberg 11. Febr. 1888 mit — Paula Oesterreicher, * Czernowitz 8. Sept. 1867, Freifrau von Colard. [Wien VIII, Skodagasse 14.]

Kinder, Freiin und Freiherr von Colard: 1. Alexia Maria Rosa, * Lemberg 10. März 1891.

2. Guido Hermann Maria, * Sarajewo 18. Juni 1894, vorm. k. u. k. Rittm. im Drag.-Rgt Nr. 10. [Wien.]

Coletti, 1913. Collas, 1867. † Columbus, 1880—1915.

Concini von Concin.

Katholisch. — Stammen aus Italien und leiten ihren Ursprung von dem 1240 in Toscana blühenden Grafengeschlecht Concini Gfn Della Penna her. Nobiles viri d. d. Trient 16. Mai 1385; Vereinigung des Concinischen Wappens mit dem des erloschenen Geschlechtes Malgolo und Belehnung mit dem Schlosse Malgolo unter Namensänderung in „Concin" d. d. Abbiagrossa 12. Dez. 1496 (vom Kaiser Maximilian I.). Das Geschlecht teilte sich Ende des XV. Jahrhunderts in verschiedene Linien, die in dem 1608, bzw. 1634

und 1635 empfangenen Reichsfahrn., bzw. Reichsgfstand wieder erloschen sind. Der Stammv. des nachstehenden Hauses war Konrad III., * 1489, † 1576. — Aufgenommen in die Tiroler Adelsmatrikel (Ritter) 1511; österr. Anerkennung der Berechtigung zur Führung des Ritterstandes lt. Min.-Reskr. d. d. 6. Aug. 1886.

A. (1912.)

Österr. Frhr. d. d. Wien 6. Dez. 1912 (Diplom d. d. Wien 28. Febr. 1913, beide für Rafael, s. unten). — W. (1913): Gev. mit b. Herzschild, darin 3 s. Straußfedern nebeneinander. 1 und 4 in R. ein gestürzter s. Sparren; 2 und 3 in B. ein s. Schrägbalken, begl. oben von einem g. Stern, unten von einem g. Halbmond. Frhrnkr. und 3 gekr. H. Auf dem rechten mit r.-s. Decke Kopf und Hals eines feuerspeienden gr. Drachen; auf dem mittl. H. mit b.-s. Decke eine s. Straußfeder zw. 2 b. Büffelhörnern; auf dem linken H. mit b.-s. Decke ein offener b. Flug, je bel. mit dem Bilde des 2. und 3. Feldes. — Erste Aufn. 1915.

Rafael Freiherr Concini von Concin, * Caseş 29. Nov. 1855, Herr auf Concin bei Malgolo im Nonstal, K. u. K. Gen.-Major i. R.; ⚔ Vollsteg 20. Nov. 1886 mit — Clara Freiin von Hornstein a. d. H. Biethingen-Homboll, * Vollsteg 2. Okt. 1860. [Schloß Concin, Post Sanzeno, S.Tirol, und Meran.]

B. (1918.)

Österr. Frhr. infolge Übertragung des Frhrnstandes des Rafael Frhrn Concini von Concin (s. oben) auf seinen Brudersohn Heinrich Ritter Concini von Concin durch A. E. vom 29. Aug. 1918. — W.: wie oben.

Heinrich Freiherr Concini von Concin, * Fondo 14. Nov. 1883. [Trient.]

Conrad (Conrad von Eybesfeld) §.

Katholisch.

I. Linie: Conrad.

Österr. Ritter d. d. Wien 1. Dez. 1854 (für Gustav Conrad, s. unten); österr. Frhr. d. d. . . 27. Okt. 1873 (Diplom d. d. Wien 20. Febr. 1874) für denselben. — W. (1874): Von S. und Gr. 10mal get., durchzogen von einem mit 7 g. Lilien hintereinander bel. b. Schrägrechtobalken. Frhrnkr. und 3 gekr. H. Auf dem rechten mit b.-g. Decke ein vorn mit einem gesiegelten Brief bel., oben mit einem nat. Bienenkorb besetzter s. Quadersteln zw. offenem, von S. und B. verw. get. Flug; auf dem mittl. H. mit rechts b.-g., links gr.-s. Decken 3 nat. Pfauenfedern; auf dem linken H. mit gr.-s. Decke ein wachs. nat. Kranich zw. offenem, von S. und Gr. verw. get. Flug. Schildhalter: 2 g. Greife. — Erste Aufn. und Näheres über die Standeserhebung im Jahrg. 1876, S. 122.

† Gustav Freiherr von Conrad, * Kainberg, Steierm., 25. Nov. 1819, † Graz 12. April 1904, Dr. jur. utr., K. K. Oberdesgr.-Rat a. D.; ⚔ Wien 1. Mai 1848 mit Eugenie Emilie Adolfine von Henikstein, * Wien 25. Nov. 1828, † Graz 23. Febr. 1915.

Söhne: 1. † Eugen Conrad, * Wien 25. April 1849, † Graz . . Okt. 1919; ⚔ Graz 2. Okt. 1877 mit — Allonah Philipps, * London 15. Juli 1853. [Wien.]

Kinder: 1) Aloysia, * Leoben 22. Juni 1878.
2) Friedrich, * Leoben 31. Aug. 1879, vorm. K. u. K. Lt. [Graz.]

2. † Sigmund, * Graz 22. Mai 1851, † das. 10. Febr. 1912, Dr. jur., K. K. Hofrat i. R.; ⚔ I) Triest 21. Juli 1890 mit Lidia Maria Alexandra Pulgher, * Konstantinopel 20. Aug. 1871, † Triest 1. Juni 1896; II) Triest 17. Dez. 1906 mit — Melitta Sey de Nagy-Sse, * Wien 12. April 1881. [. . .]

Kinder 1r Ehe: 1) Bertha Maria Pasqualina, * Triest 29. Okt. 1892; × Eger 27. Okt. 1917 mit Moritz Ritter von Katona, ungar. Rittm. der Res. eines Hond.-Huf.-Rgts. [. . .]

2) Sigmund Anton Maria, * Triest 24. Febr. 1895, vorm. K. u. K. Olt. der Res. des Drag.-Rgts Nr. 5; × . . 1919 mit — Clara von Arbesser, * . . . [Pichelhofen, OSteiermark.]

II. Linie: Conrad von Eybesfeld.

Österr. Adel mit dem Prädikat „Edler von Eybesfeld" d. d. Wien 12. April 1854 (für Sigmund Conrad, s. unten); österr. Frhr. d. d. . . 15. März (Diplom d. d. Wien 8. April) 1870 (für denselben). — W. (1870): Gev. mit Herzschild wie bei A. 1 und 4 in S. ein gr. Kleeblatt; 2 und 3 von G. und Schw. gesp., darin ein Doppeladler in gew. Farben. Frhrnkr. und 3 gekr. H. Auf dem rechten mit b.-s. und dem linken mit schw.-g. Decken je 3 nat. Pfauenfedern; auf dem mittl. H. mit rechts b.-g., links gr.-g. Decken ein nat. Kranich zw. offenem, rechts von G. über B., links von Gr. über S. get. Flug. Schildhalter: wie oben. — Erste Aufn. und Näheres über die Standeserhebung im Jahrg. 1877, S. 124.

† Sigmund Freiherr Conrad von Eybesfeld, * Kainberg 11. Aug. 1821, † Graz 9. Juli 1898, Herr auf Eybesfeld, Flamhof und Pöllauerhof, Steierm., Dr. jur., K. u. K. GRat und Min. a. D., Gnaden-Kr des souv. Malt.-RrO.; × Graz 18. Juli 1849 mit Wilhelmine (Minna) Freiin von Cnobloch, * Dresden 22. Febr. 1826, † Graz 4. Mai 1902.

Kinder: 1. Marie Eveline Johanne, * Dornbach 10. Juli 1851; × Linz 30. Sept. 1871 mit Dr. jur. Julius Ritter Fränzl von Vesteneck, K. K. Bez.-Hptm. a. D. [New York.]

2. † Hugo, * Unter-St. Veit bei Wien 7. Sept. 1852, † Ober-Mais bei Meran 10. Febr. 1908. Herr auf Flamhof, Steierm., K. K. Bez.-Hptm. a. D.; × Gmunden 15. April 1893 mit — Bertha Gfin von Schmidegg, * Gmunden 24. Juni 1868. [Schloß Flamhof bei Leibnitz.]

Töchter: 1) Irene, * Kirchdorf 9. Jan. 1894; × Graz 5. Aug. 1919 mit Adalbert (Bela) Frhrn von Gudenus. [. . .]

2) Wilhelmine, * Kirchdorf 9. Juni 1895.

3. Heinrich, * Graz 7. Dez. 1854, Herr auf Eybesfeld, Steierm., K. K. Statth.-Rat a. D.; × Gneixendorf 28. Juni 1881 mit Marie Allesina von Schweitzer, * Wien 26. April 1866, † das. 2. April 1914. [Schloß Eybesfeld bei Lebring a. d. Südbahn.]

Kinder: 1) Hilda, * Groß-Enzersdorf 22. Juli 1886; × Wien 15. Mai 1913 mit Robert Ritter Malfèr von Auerheim, österr. Bez.-Hptm., vorm. K. u. K. Hptm. der Res. [Auer, Südtirol.]

2) Walter, * Groß-Enzersdorf 19. Febr. 1888, Dr. jur., Min.-VSekr. im österr. Bundesmin. für Äußeres; × Wien 23. Mai 1912 mit — Livia Soupper, * Preßburg 3. Okt. 1891. [Wien III, Arenbergring 9.]

Söhne: (1) Tassilo, * Wien 17. März 1913.

(2) Wolfgang, * Wien 14. Nov. 1921.

3) Heinz, * Groß-Enzersdorf 1. Sept. 1889, vorm. K. u. K. Olt. der Res. des Drag.-Rgts Nr. 4. [Wien IV, Favoritenstr. 34.]

4) Emma, * St. Pölten 1. Juli 1895.

4. Helene, * Mailand 29. März 1857. [Graz.]

5. Emma Karoline, * Agram 16. Okt. 1858; × Wien 3. Mai 1876 mit Georg Ritter von Gutmansthal-Benvenuti, † Rain 6. Febr. 1892, Herrn auf Rain, Kärnten. [Klagenfurt.]

6. Hermine, * Agram 22. Juli 1860, Schwester im O. Sacré-Cœur in Blumenthal, Niederl.

7. Olga, * Eybesfeld 1. Nov. 1862; × das. 1. Juni 1889 mit Friedrich Frhrn von Cnobloch, K. u. K. FML. i. R. [Wien.]

Conrad von Konradsheim, s. Konrad von Konradsheim.

Coreth, 1915.

Cornberg.

Evangelisch. — Belehnung mit Cornberg d. d. Cassel 22. Febr. 1580; Reichsadelstand (Adelslegitimation) als „von Cornberg" d. d. Prag 29. März 1597 (für Philipp Wilhelm, Sohn des Landgfn Wilhelm IV. zu Hessen-Cassel und der Elisabeth von Wallenstein). — W.: Gek.; oben in S. ein schreitender r. Löwe, unten in 3 Reihen geschacht, die 1. B., S., R., S. und B., die 2. S., R., B., R. und S. und die 3. Reihe B., R. und B. Frhrnkr. Auf dem gekr. H. mit r.-s. Decke 2 von S. und R. verw. get. Büffelhörner. Schildhalter: 2 r. Löwen. — Geschichtl. Übersicht im Jahrg. 1885, S. 130. (S. auch von Buttlar: „Die hessische Ritterschaft" und Frhr von der Horst: „Die Ritterstifte der Grafschaft Ravensberg und des Fstent. Minden", Berlin 1894.) Vgl. auch Taschenbuch der Adeligen Häuser (Alter Adel und Briefadel).

A.

Preuß. Genehmigung zur Führung des Frhrntitels lt. Diplom d. d. Ems 25. Juni 1883 (für die Vettern Karl Friedrich Ludwig Viktor von Cornberg, Herrn auf Anburg, vorm. Kgl. hannov. Kammerrat — erloschen, s. Jahrg. 1899, S. 141 —, und Otto Karl Wilhelm Joseph von Cornberg — s. unten). — Erste Aufn. 1885.

† Otto Karl Wilhelm Joseph Freiherr von Cornberg, * Cziorke 27. Jan. 1812, † Richelsdorf 19. Dez. 1883, Herr auf Richelsdorf, Kgl. hannov. Lt.; ⚭ Hannover 30. Juli 1844 mit Karoline Wilhelmine Thoene, * Mainz 4. Nov. 1822, † Richelsdorf 12. Dez. 1885.

Kinder: 1. Albertine Wilhelmine Henriette, * Paris 19. Febr. 1846; ⚭ Karlsruhe 6. Nov. 1866 mit Rudolf Karl von Freydorf, † Karlsruhe 15. Nov. 1882, Ghzgl. bad. Khrn, WGRat und Ministerialpräs. [Karlsruhe.]

2. Therese, * Karlsruhe 3. Aug. 1854; ⚭ Richelsdorf 7. Mai 1876 mit Anton Gfn von Sponeck, † Neckarelz 15. Juni 1905, Kgl. preuß. Major z. D. und Bez.-Off. beim Ldw.-Bez. Mosbach. [Neckarelz, Baden.]

3. Theodor, * Karlsruhe 7. April 1857; ⚭ Geestemünde . . Jan. 1885 mit — Regine Ankele, * Geestemünde 13. Jan. 1862. [Freiburg i. Br.]

Kinder: 1) Helma Helene Henriette Johanna Theresa, * Grasdorf 31. Mai 1886.

2) Elsa Luise Magda Anna Mathilde, * Hannover 13. Juni 1890; ⚭ . . mit Karl Spieß, † (gefallen bei) . . 1914, Kgl. württemb. Olt. im Drag.-Rgt Nr. 25. [Ludwigsburg.]

3) Otto Eduard Heinrich Albert, * Godesberg a. Rh. 20. März 1899. [. . .]

4. Josephine, * Karlsruhe 22. Juni 1859; ⚭ Libenz 28. Dez. 1884 mit Otto Frankenberg, Kgl. preuß. Major der Ldw.-Inf. a. D. [Marburg, Prov. Hessen-Nassau.]

5. Carl August Ludwig Joseph Albert, * Karlsruhe i. B. 1. Juli 1864, Herr auf Richelsdorf, Hzgl. sachsen-altenb. Khr, Kgl. preuß. Major der Ldw.-Inf. a. D., EMr des Joh.-O.; ⚭ Hannover 30. Sept. 1886 mit — Ella Schultze, * Kottbus 25. März 1866. [Richelsdorf, Bez. Cassel.]

Töchter: 1) Carola Elfriede Elisabeth Josephine Wilhelmine, * Richelsdorf 28. Aug. 1887.

2) Ilse Henriette Kamilla Alberta, * Eisenach 24. Jan. 1889; ⚭ Richelsdorf 28. Mai 1912 mit Dr. Ludwig Wang, Marine-Gen.-Arzt a. D. [Salzwedel.]

3) Gertrud Amely Else Wilhelmine, * Altenburg 29. April 1890; ⚭ Jena 2. Aug. 1914 mit Wilhelm von Krause, Majoratsherrn auf Woedtke, Pomm., Kgl. preuß. Hptm. a. D.

B.

Preuß. Adelslegitimation als „von Cornberg“ d. d. Berlin 1. Dez. 1803 (für Philipp Wilhelm Montegrain, Sohn des Philipp Georg Wilhelm von Cornberg und der Elisabeth Schortmann), Sachsen-cob. und goth. Anerkennung des Frhrnstandes d. d. Gotha 15. Juli 1879 (für Christian Wilhelm, s. unten). — Erste Aufn. 1913.

† **Christian Wilhelm Freiherr von Cornberg**, * Cassel 26. Sept. 1816, † Heidelberg 27. Okt. 1882, kurhess. Oberst; ⚭ Cassel 30. Okt. 1848 mit **Karoline Kathinka** Agnes Emilie Freiin von Haynau, * Cassel 1. Dez. 1824, † das. 17. Juni 1866.

Kinder: 1. **Franziska** Charlotte Elisabeth, * Cassel 6. Nov. 1849, Hofdame a. D. [Darmstadt.]

2. **Agnes** Veronika Kathinka, * Cassel 25. Okt. 1850; ⚭ Hanau 25. April 1881 mit Wilhelm Conschuh, † Nauheim 5. Aug. 1898, Pfarrer. [Darmstadt.]

3. **Oskar** Eduard August, * Cassel 4. Juli 1855, Fstl. reuß. Ä. L. Hofkammer-Präs. a. D.; ⚭ Greiz 30. Jan. 1886 mit — Olga Melanie Charlotte Wilhelmine von Gelbern-Crispendorf, * Greiz 20. Dez. 1864, Mitbes. von Crispendorf. [Greiz.]

Kinder: 1) Horst Oskar Christian Richard, * Greiz 13. Dez. 1886, Dr. jur., preuß. Reg.-Rat und kommiss. Ldrat des Netzekr., Olt. der Res. a. D.; ⚭ Berlin-Lichterfelde 17. Jan. 1922 mit — Hildegard Maria Klara Editha Caecilia von Winckler, * Charlottenburg 30. Juni 1895. [Schönlanke.]
2) Gertrud Cäcilie, * Greiz 31. Mai 1891. [. . .]

4. **Gustav** Wilhelm Johannes, * Cassel 28. April 1857, Fstl. reuß. Ä. L. Kfr. Stolberg-Wernigerod. Kammer- und Forstrat, Kgl. preuß. Hptm. der Ldw. a. D.; ⚭ Greiz 22. Juni 1886 mit Marie Karoline Louise von Gelbern-Crispendorf, * Greiz 16. Febr. 1862, † Wernigerode 20. März 1922, Mitbes. von Crispendorf, Schwester der Obigen. [Wernigerode.]

Tochter: Irmgard Gisela Ortrud Kathinka Cäcilie, * Greiz 20. Juni 1887; ⚭ Wernigerode 5. Okt. 1908 mit Wilhelm von Trotha, Herrn auf Kümmritz, Kgl. preuß. Hptm. der Res. a. D. [Kümmritz, Mk.]

5. **Moritz** Karl Wilhelm, * Cassel 6. Juni 1859, vorm. Herr auf Langenhennersdorf, Kgl. preuß. Forstreferendar a. D. und Major der Ldw. a. D.; ⚭ Greiz 19. April 1890 mit — Karoline Merz, * Nürnberg 1. Febr. 1866. [Dresden, Gabelsbergerstr. 22.]

Kinder: 1) Erna Kathinka Anna Carola, * Langenhennersdorf 9. März 1891; ⚭ Dresden 16. Dez. 1919 mit Hans Frhrn von Boltog, Hptm. a. D., Chr des Joh.-O., Mitgl. der adel. Ganerbschaft des Hauses Alten-Limpurg in Frankfurt a. M. [Frankfurt a. M.]
2) Wilfried Eberhard Reinhold, * Langenhennersdorf 3. Mai 1893, Rittm. a. D.; ⚭ Freiburg i. Br. 18. Jan. 1919 mit — Isabella Sophie Amelie Franziska verw. (Ludwig) Gfin von Helmstatt, geb. von Tessedik, * Turce-Pole 3. Febr. 1892. [Charlottenburg.]

6. **Veronika** Mathilde Franziska, * Cassel 24. Mai 1866. [Darmstadt.]

Cotta von Cottendorf.

Evangelisch. — Wappenbesserung d. d. Prag 24. Aug. 1420 (für Bonaventura Cotta, auf den das Geschlecht seine Abstammung zurückführt). Die beurkundete Stammreihe beginnt mit Heinrich Cotta, der 1478 lebte. — Württemb. Adelserneuerung mit dem Prädikat „von Cottendorf“ d. d. 7. Nov. (Diplom 24. Nov.) 1817 (für Johann Friedrich Cotta, Kgl. preuß. Hofrat); bayer. Frhr. 4. Sept. (immatrikuliert 24. Sept.) 1822; württemb. Genehmigung zur Führung desselben d. d. . . 17. März 1823 (beides für denselben). W. (1817): Innerhalb g. Schildesrandes durch ein g. Fadenkreuz gev.; 1 und 4 in S.

die rechte Hälfte einer b. Lilie, begl. links von 3 übereinander stehenden, g.-besamten r. Rosen; 2 und 3 in B. ein g. Greif. Frhrnkr. und 2 gekr. H. Auf dem rechten mit b.-g. Decke ein offener, von B. und G. gev. Flug; auf dem linken mit b.-r. Decke eine wachs., von B. und R. gesp. gekleidete Jungfrau, in der Rechten die halbe Lilie, in der Linken einen Zweig mit 3 übereinander stehenden Rosen emporhaltend. — Erste Aufn. im Jahrg. 1853, S. 74; über den Besitzstand s. Jahrg. 1861, S. 93. S. auch den Artikel Cotta im Gothaischen Genealog. Taschenbuch der Adeligen Häuser (Alter Adel und Briefadel), insbesondere die Stammreihe im Jahrg. 1917.

† **Johann Georg Freiherr Cotta von Cottendorf**, * Tübingen 19. Juli 1796, † Stuttgart 1. Febr. 1863, Herr auf Plettenberg ꝛc., Kgl. bayer. Kmr.; ⚭ . . 1. Mai 1820 mit Sophie Freiin von Adlerflycht, * . . 4. Aug. 1801, † Dotternhausen 24. Aug. 1838.

Söhne: 1. † **Georg** Adolf, * Stuttgart 30. Jan. 1833, † Hipfelhof 20. Mai 1876, Herr auf Plettenberg, Hipfelhof und des von Günderrode-Adlerflychtschen Fideikommisses, Dr. jur., Kgl. württemb. Khr, EMr des Joh.-O.; ⚭ Ludwigsburg 13. Mai 1862 mit **Frieda** Christiane Amalie von **Baumbach**, * Stuttgart 5. Nov. 1840, † das. 24. März 1921.

Kinder: 1) **Sophie** Emilie Friederike, * Stuttgart 24. März 1863; ⚭ das. 2. Juni 1887 mit Georg Frhrn von **Houwald**, Kgl. württemb. Obersten a. D. [Degerloch bei Stuttgart.]

2) **Frida** Elise Bertha Henriette, * . . 8. April 1867.

3) **Georg** Friedrich Karl, * Hipfelhof 27. Mai 1869, Herr auf Plettenberg und des von Günderrode-Adlerflychtschen Fideikommisses, Kgl. württemb. Khr und Major der Ref. a. D., EMr des Joh.-O.; ⚭ Ulm 29. Sept. 1894 mit — Elisabeth (Elsa) Freiin von **Roeder**, * Stuttgart 5. März 1873. [Schloß Dotternhausen bei Balingen, Württemberg.]

Kinder: (1) **Regina** Frida Lucie, * Dotternhausen 15. Aug. 1895.

(2) **Guido Johann** Georg Alfred Karl Albrecht Friedrich Erich, * Stuttgart 20. Juli 1897, Olt. a. D. [. . .]

(3) **Franz** Joachim-Georg Karl, * Dotternhausen 16. Sept. 1898, stud. phil. [. . .]

(4) **Brigitte**, * Tübingen 15. Juli 1900.

4) **Karl** Viktor Julius Balduin, * Stuttgart 6. Sept. 1871, Herr auf Hipfelhof, EMr des Joh.-O.

2. † **Karl** Julius Balduin Erlbald, * Stuttgart 6. Jan. 1835, † Serach 15. Sept. 1888; ⚭ Lausanne 18. Nov. 1862 mit **Amelie** Charlotte **de la Harpe**, * Lausanne 26. Sept. 1835, † Stuttgart 24. Jan. 1915.

Kinder: 1) **Bertha** Amadea Georgine Sophie Hermine Henriette, * Stuttgart 26. Febr. 1865; ⚭ das. 6. Okt. 1885 mit Georg von **Faber du Faur**, † Stuttgart . . Juli 1920, Kgl. württemb. Gen.-Lt. a. D., EMr des Joh.-O. [Stuttgart.]

2) **Friedrich** Emil Amedée Feodor Erlbald, * Stuttgart 11. Mai 1868, Kgl. württemb. Khr und Major der Ref. a. D., EMr des Joh.-O.; ⚭ I) Serach 27. Mai 1894 mit Eleanor **Vincent-Crotty**, * Hornell, Ver. Staaten von NAm., 5. Dez. 1869 (gesch. . . Nov. 1915 [Stuttgart]); II) Meßbach 8. Jan. 1917 mit — Blanca gesch. Freifrau Stockhorner von Starein, geb. Freiin von **Palm**, * Berlin 26. Dez. 1886. [Stuttgart, Kriegsbergstr. 13.]

Tochter 1r Ehe: **Ethel** Gwendoline Aurelia Margarete Amelie Florence Berthe Clemence, * Lausanne 14. Aug. 1895; ⚭ Berlin 11. Dez. 1915 mit Herbert von **Schmeling**, Olt. [Ludwigsburg.]

Cotzhausen *.

Evangelisch. — Hessische Geschlecht, das seinen Namen dem Dorfe Quotzhausen bei Biedenkopf entlehnt hat und mit Oswald **Quotzhausen** in Biedenkopf † zwischen 1572 und 76 die Stamm-

reihe beginnt, dessen Sohn als Johann von (= aus) Quotzhausen (Kotzhausen), 1568 Bürger in Biedenkopf, erscheint; seit dem XVIII. Jahrh. regelmäßig von Cotzhausen. — Franz. Baron de l'Empire (primogen.) d. d. Paris 17. März 1811 (für Ludwig von Cotzhausen, s. unten); der Titel ist zugleich an den Besitz des Majorats Wedau (54 ha), Kr. Geilenkirchen, geknüpft; preuß. Anerkennung des Frhrntitels laut Min.-Reskr. vom 25. März 1828 (für denselben.) — W. (1811): Geo. ; 1 gefp., rechts in R ein vorw.-gek. s. Geharnischter, mit s. Fahne in der Rechten (StW.), links in G. eine aufger., mit ihren 6 Enden linksgek. schw. Hirschstange, begl. von 3 (2, 1) b. Sporn röschen; 2 in R. ein befruchteter s. Eichenast; 3 in B. ein g. Sparren, begl. oben von je einem g. Kreuz und unten von einem die Hörner aufw.-kehrenden g. Halbmond; 4 get., oben in S. auf der Teilungslinie Hals und Kopf eines schw. Rosses, unten g. ohne Bild. — Erste Aufn. im Jahrg. 1885, S. 135.

† Heinrich Wilhelm Ludwig 1. Baron bzw. Freiherr von Cotzhausen, * Duisburg 5. Juli 1770, † Bonn 18. Juli 1842, Stifter und Herr des Majorats, Kgl. preuß. Kriegsrat a. D.; ⚔ I) . . 1796 mit Katharine Christine Haase, * . . 10. März 1770, † Wesel 4. Nov. 1823; II) Eschweiler 25. Febr. 1827 mit Katharina Magdalena Josephine Huberta von Broich, * Dürwiß 11. Jan. 1808, † Milwaukee, NAm., 9. April 1889.

Kinder: a) **1r Ehe:** 1. † Heinrich Florenz Ludwig 2. Freiherr von Cotzhausen, * Wesel 4. Okt. 1804, † das. 19. Dez. 1867, Majoratsherr; ⚔ Köln 7. Juli 1836 mit Maria Franziska (Fanny) Ernestine Huberta von Cotzhausen, * Lystringhausen bei Meinertshagen 28. Okt. 1810, † Wesel 25. Juni 1860.

Töchter, von Cotzhausen: 1) Maria Franziska (Fanny), * Wesel 11. März 1815. [Wiesbaden.]

2) Ida Natalie Isidore, * Wesel 9. Juni 1848. [Wiesbaden.]

— b) **2r Ehe:** 2. † Ludwig Alexander Friedrich Wilhelm (ehemals 4. Freiherr) von Cotzhausen, * Cambach 2. Febr. 1827, † Milwaukee . . 1899 (folgte seinem Bruder, dem 3. Frhrn Karl, Kgl. preuß. Steuerrat a. D., 6. Okt. 1886 und trat infolge Vereinbarung d. d. 21. Okt. 1893 das Majorat mit dem Frhrntitel an seinen Bruder Oskar ab); ⚔ . . mit — Emilie Esch, * . . . [Milwaukee, NAm.]

Kinder: . . . . . .

3. † Oskar Hugo Ludwig 5. Freiherr von Cotzhausen, * Cambach 24. Sept. 1832, † Köln 14. Juli 1917, Majoratsherr (folgte seinem Bruder, dem Frhrn Alexander, 21. Okt. 1893), Kgl. Rentmeister a. D., Kgl. preuß. Obst. a. D.; ⚔ . . mit — Luise Karoline Marie Knorr, * Saarlouis 11. Jan. 1837. [Köln.]

Kinder: 1) Hugo Gustav Eugen 6. Freiherr von Cotzhausen, * Köln 14. Mai 1863, Majoratsherr, Kais. deutscher Konteradmiral a. D.; ⚔ Berlin . . Mai 1895 mit — Elsa Freiin Banér, * Sjösö bei Stockholm . . . [Wedau, Kr. Geilenkirchen.]

2) Hedwig Marie Luise Philippine von Cotzhausen, * Köln 18. Dez. 1864.

3) Gustav Alfred Arthur von Cotzhausen, * Köln 1. Febr. 1866, Kgl. preuß. Lt. a. D. [. . .]

4) Johanna Martha Agathe von Cotzhausen, * Köln 24. Nov. 1869.

5) Anna Wilhelmine Martha von Cotzhausen, * Brühl 14. Sept. 1871.

6) Agathe Christine Adolfine von Cotzhausen, * Brühl 19. Dez. 1872.

7) Alexander Sebastian Ludwig von Cotzhausen, * Brühl 14. Aug. 1875. [Moermond.]

4. Alwine Ernestine Dianora Hedwig von Cotzhausen, * Cambach 24. Nov. 1834; ⚔ . . mit Hugo von Broich. [Milwaukee, NAm.]

5. Ewald Alfred Arthur Friedrich Wilhelm von Cotzhausen, * Cambach 21. Juli 1838, Bes. des Lgutes Nordeck, Dr. jur., Rechtsanwalt und St-

nator; ✕ . . mit — Maria Sophia Jacoby, * Hamburg 25. Okt. 1812, † Milwaukee 7. Mai 1917. [Milwaukee, NAm.]
3 Söhne, 4 Töchter: . . .

Cramer (1745), 1921. — Cramer (1879), 1903.

Cramer-Klett.

Katholisch. — Bayer. Adel und Frhr. 8. Febr. (immatrikuliert 1. Mai) 1876 (für Dr. Theodor [von] Cramer-Klett [bayer. Personaladel], Fabrikbes. in Nürnberg und Reichsrat der Krone Bayern). — Besitz: Das Fideikommiß Hohenaschau und in Verbindung hiermit vorm. erbl. Reichsrat der Krone Bayern. — W. (1876): Geo.; 1 und 4 in R. ein s. Balken, überdeckt von einer schw. Hausmarke in Gestalt eines gestürzten Tischgestelles mit geschr. und umgebogenen Beinen, zw. denen ein Passionskreuz hervorwächst; 2 in Schw. auf g. Dreiberg eine gr. Klettenstaude mit 5 s. Kletten; 3 in Schw. auf g. Dreiberg ein rollendes, g.-geflügeltes eisernes Rad. 2 H. Auf dem rechten freiherrl. gekr. H. die Klettenstaude zw. 2 mit s. Balken bel. r. Büffelhörnern; auf dem linken H. auf gr. Dreiberg ein flugbereiter, g.-beflügelter und -bew. schw. Falke. —
Erste Aufn. und Näheres über die Standeserhebung im Jahrg. 1880, S. 123.

Theodor Freiherr von Cramer-Klett, * Nürnberg 18. Aug. 1874, Fkherr und vorm. erbl. Reichsrat der Krone Bayern, Herr auf Hohenaschau, Rößelsberg, Kerschlach und Monatshausen, OBayern, Kgl. bayer. Km., päpstl. Geh.-Km.; ✕ Mitwitz 8. Nov. 1903 mit — Annie Freiin von Würtzburg, * Augsburg 22. Okt. 1876, Bes. des ehem. Frhrl. von Würtzburgischen Fkmisses, bestehend aus den Gütern Ober- und Nieder-Burggrub, Mitwitz und Haig in OFranken, Walkershofen und Holach in MFranken, ED. des bayer. Theresien-O. [Hohenaschau und München.]
Kinder: 1. Elisabeth Regine Marie Scholastika Benedikta Magdalene Antoinette, * Hohenaschau 17. Aug. 1904.
2. Ludwig Benediktus Theodor Maria Maurus Placidus Sebastian Gregor Anselm Anton Hildebrand, * München 21. März 1906.
3. Regina Maria Scholastika Carolina Elisabeth Rosalia Antonia Benedikta Theophano, * Hohenaschau 4. Sept. 1907.
4. Anna Maria Scholastika Eusebia Felicitas Perpetua Antoinette, * München 5. März 1910.

Cresseri von Breitenstein, 1921. Cronenberg genannt Doläus, 1871. Cronenbold, 1921. Csollich (Cholich), 1921. † Csorich von Monte Creto, 1849—95. Culoz, 1919. † Cunibert, 1859—83. Cyrian von Cirheimb, 1903. Czapka von Winstetten §, 1921. Czapp von Birkenstetten §, 1921.

Czecz von Lindenwald §.

Katholisch. — Erbländ.-österr. Adel und Ritterstand mit dem Prädikat „von Lindenwald" d. d. Wien 26. April 1805 (für Johann Czetsch, Obrechtspräs. in der Bukowina); österr. Frhr. d. d. . . 30. Nov. 1898 (Diplom d. d. Wien 12. April 1899; für Hermann Ritter Czecz von Lindenwald, s. unten). — W. (1899): Gesp. mit einem von S. über B. get. Herzschild, darin auf gr. Boden ein nat. Lindenbaum, über den 3 nat. Meer-

zeisige rechtshin fliegen. Rechts in S. ein aufger., r.-bez. schw. Ziegenbock; links in R. 2 geschr. s. Sensen an g. Schäften, oben und beiderseits begl. von je einer g. Krone. Fehrnkr. und 3 gekr. H. Auf dem rechten mit schw.-s. Decke der Ziegenbock einw. wachs.; auf dem mittl. mit b.-s. Decke ein offener, von S. über B. get. Flug; auf dem linken H. mit r.-g. Decke einw. ein wachs., r.-bez. g. Löwe, eine Sense wie im Schilde über sich schwingend. Schildhalter: Rechts ein weißgekleideter Engel, ein s. Kreuz an langem Schafte haltend, links ein Geharnischter mit einem s.-bespitzten g. Speer in der gesenkten Linken. Wahlspruch: Semper melior. — Erste Aufn. 1905.

† Hermann Artur Johann Freiherr Czecz von Lindenwald, * Biała 7. Juli 1854, † Kozy 18. Nov. 1904, Dr. phil.; ✕ Kozy 23. Okt. 1880 mit — Wilhelmine Auguste von Klucka, * Kozy 14. Juni 1862, Herrin auf Kozy (1900 Joch), Bez. Biała, Cisna, Liszna, Krywe, Habkowce, Dołżyca und Przysłup (zus. 7866 Joch), Bez. Lisko. [Schloß Kozy, Galizien.]

Söhne: 1. Karl Johann Stanislaus Artur, * Kozy 21. Sept. 1881, vorm. K. u. K. Lt. der Res.; ✕ Przemyśl 4. Febr. 1913 mit — Romana Fstin Sułkowska, * . . 1881. [Chyrów.]

2. Marian Hermann Stanislaus Johann, * Kozy 28. Nov. 1887, Herr auf Kozy, Kobiernice und Halenów, Bez. Biała; ✕ . . 16. Febr. 1915 mit — Maria Aurelie Bertha von Czecz, * . . 15. Aug. 1891. [Schloß Kozy.]
Söhne: 1) Stanislaus Marian Hermann Karl Johann, * Kozy 3. Juli 1916
2) Heinrich Georg Valerian Karl Hermann Marian, * Kozy 14. Dez. 1917.

Czeike von Badenfeld, 1913. Czekelius von Rosenfeld §, 1921.

Czibulka §.

Katholisch — Österr. Adel und Ritterstand d. d. Wien 15. Jan. 1882; österr. Frhr. d. d Wien 21. Mai (Diplom d. d. Wien 16. Juli) 1907 (beides für Hubert, s. unten). — W. (1907): Gev.; 1 in G. ein r.-bez. schw. Adler am Spalt; 2 von Gr. und Schw. gesp., bel. mit 2 geschr. Schwertern an g. Griffen; 3 in B. auf gr. Boden 3 nat. Tannenbäume nebeneinander; 4 in G. ein r.-bez. schw. Löwe, ein Schwert an g. Griffe über sich schwingend. Fehrnkr. und 2 gekr. H. Auf dem rechten mit schw.-g. Decke ein wachs., r.-bez. schw. Adler; auf dem linken H. mit b.-g. Decke der Löwe des Schildes. — Erste Aufn. 1909.

† Hubert Freiherr von Czibulka, * Boskowitz, Mähren, 16. Aug. 1842, † Wien 28. Febr. 1914, K. u. K. GRat, Gen. der Inf. und Gardekptn-Lt. der Ersten Arcièrenleibgarde, Inh. des Inf.-Rgts Nr. 91; ✕ I) Radbor, Böhmen, 10. Sept. 1887 mit Marie Czeczinkar von Birnitz, * Prag 2. Dez. 1851, † das. 18. Jan. 1890; II) Baden bei Wien 23. Jan. 1893 mit — Ludovika Eleonora Burjanek, * Wien 21. Sept. 1857. [Wien IV, Schaumburgergasse 10.]

Kinder: a) 1r Ehe: 1. Alfons Leo, * Radbor 28. Juni 1888, vorm. K. u. K. Olt. i. R.; ✕ I) Wien 12. Mai 1912 mit Elsa Koegler, * Wien 13. Juni 1888 (gesch. Mai 1917 [Wien]); II) Wien 9. März 1922 mit — Martha Groß, * Wien 23. Juni 1893. [Feldafing, OBayern.]

— b) 2r Ehe: 2. Margarete Maria Theresia, * Budapest 1. Dez. 1893; ✕ Wien 23. Jan. 1913 mit Carl Ritter von Rädlhammer, K. u. K. Oberstlt. i. R. [Wien III, Invalidenstr. 9.]

Czikann von Wahlborn §. 1921.

Czoernig von Czernhausen §.

Katholisch. — Österr. Adel und Frhr mit dem Prädikat „von Czernhausen" d. d. Wien 19. Juni 1852 (für Karl, s. unten). — W. (1852): Ger.; oben gesp., rechts in G. ein 3jinn. schw. Turm mit r. Fenstern, geschl. Rundtor und 2 Schußlöchern, links in R. ein s. Löwe; unten in B. vor einem mit einem g. Merkurstab geschr. Schwert ein g. Anker, auf dessen Querholz eine nat. Eule sitzt. Frhrnkr. und 3 gekr. H. Auf dem rechten mit r.-s. Decke der Löwe einw.-wachs.; auf dem mittl. mit schw.-g. Decke der Turm; auf dem linken H. mit b.-g. Decke die Eule Schildhalter: 2 s. Einhörner. Wahlspruch: Wissenschaft ist Macht. — Erste Aufn. und Näheres über die Standeserhebung im Jahrg. 1858, S. 104.

† **Karl Freiherr Czoernig von Czernhausen**, * Tschernhausen, Böhmen, 5. Mai 1804, † Görz 5. Okt. 1889, K. u. K. GRat, Sektionschef und Präs. der Statistischen Zentralkommission a. D.; ✕ I) Wien 17. Nov. 1838 mit Klementine Hasenöhrl, * Wien 15. Juni 1813, † das. 9. Juni 1857; II) Wien 7. Mai 1859 mit Sophie verw. von Wohlgemuth, geb. von Strada, * Budapest 12. Mai 1811, † Salzburg 20. Juni 1888.

Kinder 1r Ehe: 1. † Karl, * Mailand 24. Sept. 1839, † Ober-Döbling 20. Sept. 1893, K. K. Hofrat und Finanz-Vbesdirektor; ✕ I) Triest 30. März 1875 mit Marie Alber von Glanstätten, * Triest 30. März 1854, † das. 17. März 1876; II) Triest 19. Jan. 1879 mit — Marianne Freiin von Plenker, * Wien 15. Aug. 1860. [Salzburg.]

Kinder: a) 1r Ehe: 1) Karl Maria, * Triest 8. März 1876, K. u. K. Hptm. a. D.; ✕ Radnor, Pennsylv., 10. Mai 1913 mit — Helene Margarete Schmidt, * Philadelphia 30. Jan. 1887. [Radnor, Pa.]

Kinder: (1) Helene Marie, * Radnor, Pa., 2. April 1916.

(2) Carl Edward, * Radnor, Pa., 19. Nov. 1917.

— b) 2r Ehe: 2) Walther Georg Otto, * Triest 16. Febr. 1883, Ing. der Staatsbahn. [Salzburg.]

3) Hertha Dorothea, * Klagenfurt 13. März 1886; ✕ . . 10. Mai 1910 mit Siegfried Gobanz, K. u. K. Linienschiffslt. a. D. [Weißenbach a. Triesting, OÖsterr.]

4) Friedrich Ludwig, * Klagenfurt 16. Okt. 1889, vorm. K. u. K. Rittm. im Drag.-Rgt Nr. 13. [Wien.]

2. † Ferdinand Robert, * Mailand 23. Jan. 1841, † Wien 15. Dez. 1911, K. K. Senatspräs. des Obersten Gerichts- und Kassationshofes; ✕ Wien 26. Nov. 1868 mit Ernestine Walcher von Uysdal, * Wien 3. Jan. 1843, † das. 18. Nov. 1918.

Töchter: 1) Hermine Josephine Klementine Marie, * Wien 17. Nov. 1869; ✕ das. 31. Mai 1904 mit Karl von Bélik, vorm. K. u. K. Hptm. [Innsbruck.]

2) Sophie, * Wien 19. Juni 1873; ✕ Wien 16. April 1903 mit Anton Galle, ungar. Burghptm. [Wien.]

3. Marie, * Wien 7. Mai 1844; ✕ Ischl 11. Jan. 1868 mit Johann Baptist Frhrn von Bavier, † Innsbruck 3. Febr. 1908, K. u. K. Km. und Oberstlt. a. D. [Innsbruck.]

Daczieczky von Heßlowa §, 1921. † Daddaz von Corseigne, 1857—95. Dael von Köth-Wanscheid, 1921.

Dahlen von Orlaburg §.

Katholisch. — Österr. Adel und Ritter mit dem Prädikat „von Orlaburg" d. d. . . 18. Mai 1840; österr. Frhr d. d. Wien 15. Mai 1850 (beides für Hermann, s. unten). — W. (1850): Ger. mit

r. Herzschild, darin aufrecht ein Breitbeil an g. Stiel. 1 von B. und S. gesp.; 2 in B. auf nat. Felsen eine r.-bedachte f. Burg mit 2 runden Eckürmen, geschl. schw. Tor und Fenstern; 3 in G. eine pfahlw. gewundene nat. Schlange, einen mit dem Bart ab- und ausw.-gek. f. Schlüssel im Maule haltend; 4 in S. ein schwertschwingender r. Löwe. Fhrnkr. und 3 gekr. H. mit rechts r.-g., links b.-f. Decken. Auf dem rechten H. die Schlange einw.-gek.; auf dem mittl. das Beil; auf dem linken H. der Löwe zw. offenem, rechts von S. über R., links von B. über G. get. Flug. Schildhalter: 2 g. Greife. Wahlspruch: Ex recto decus. — Erste Aufn. 1857.

† Hermann Josua Anton Freiherr Dahlen von Orlaburg, * Kaschau 10. Jan. 1828, † Wien 15. Nov. 1887, K. u. K. GRat und FZM. a. D.; ⚔ Baden bei Wien 22. Sept. 1851 mit Flora von Joelson, * Döbling 21. Juni 1827, † Prag 8. Mai 1879.

Kinder: 1. Hermine Constance Leontine, * Baden bei Wien 30. Juni 1852; ⚔ das. 18. Mai 1873 mit Alfred Fehrn von Joelson, † Linz 23. Juli 1913, K. u. K. FML. a. D. [Meran.]

2. Flora, * Baden bei Wien 7. Juli 1853. [Wien.]

3. † Joseph Franz Hermann, * Wien 20. Juli 1855, † das. 21. April 1921, Reg.-Rat bei der ehemal. Gen.-Direktion der Privat- und Familienfonde des Kaisers von Österreich.

4. † Franz Edwin Maria, * Graz 2. Febr. 1857, † Baden bei Wien 22. Juni 1904, K. u. K. Rittm. im Ul.-Rgt Nr. 3; ⚔ Prag 10. Jan. 1885 mit — Rosa Polak, * Prag 26. Okt. 1864. [Baden bei Wien.]

Sohn: Hermann Alexander Otto, * Smichow bei Prag 25. Jan. 1886, österr. Sektionsrat im Bundesmin. für Handel und Gewerbe usw., vorm. K. u. K. Olt. der Res. des Drag.-Rgts Nr. 4; ⚔ Smichow 5. Okt. 1912 mit — Minnie Richter, * . . . [Wien I, Riemergasse 12.]

Dahlerup, 1921.

Danckelman.

Reichsritter und Wappenbesserung d. d. Wien 23. Juli 1689; Reichsfhr mit Wappenbesserung d. d. Wien 19. März 1695 (Diplom d. d. . . 16. Mai 1704, alles für sieben Brüder Danckelmann). — W. (1695): Gev.; 1 und 4 in S. auf einem Baumzweig ein nat. Kranich mit Stein in der rechten Klaue; 2 und 3 in Schw. ein f. Ring, kreisförmig best. mit 7 f. Zeptern. 2 gekr. H. mit schw.-f. Decken. Auf dem rechten der Kranich, auf dem linken die Zepter zw. offenem, von R. und Schw. get. Flug. — Erste Aufn. und geschichtl. Übersicht im Jahrg. 1854, S. 101. Wegen der erloschenen (früheren I.) Linie s. Jahrg. 1919, S. 155.

I. Linie.

Stammvater: Adolf, * 1736, † 1807. — Reformiert.

(S. Taschenbuch der Gräfl. Häuser.)

II. Linie.

Stammvater: Wilhelm, * 1741, † 1782. — Evangelisch.

1. Ast.

† William Hektor Bonaventura Freiherr von Danckelman, * Chinsura bei Hugly 12. März 1778, † Lödersleben 29. April 1833, Kgl. preuß. Ldrat und Major der Ldw.-Kav.; ⚔ I) . . 14. Nov. 1802 mit Charlotte Amélie Luise Christine Friederike Sophie von Rheden, * Rheden 3. April 1784, † Lödersleben 4. Febr. 1816; II) . . 24. Nov. 1816 mit Marie Chri-

stine Henriette von Wangenheim, * Schaafstädt 4. März 1793, † Gordemitz 8. Nov. 1859.

Sohn 2r Ehe: † Johann Emil Ernst Ludwig, * Lodersleben 11. Jan. 1822, † Coburg 12. Sept. 1897, Kgl. preuß. Hptm. a. D.; ⚔ I) Plaußig 9. Okt. 1847 mit Marie Luise von Weißen, * . . 4. Febr. 1830, † Plaußig 16. Dez. 1852; II) Weimar 19. Febr. 1855 mit Flavie von Schütz, * Neustadt a. d. O. 23. März 1823, † Gordemitz 29. Nov. 1855; III) Berg-Sulza 26. April 1857 mit deren Schwester Ottilie Julinka von Schütz, * . . 2. März 1828, † Gordemitz 26. Juni 1860; IV) Cassel 6. Dez. 1862 mit Elisabeth Freiin von Haynau, * Cassel 24. Juni 1836, † Coburg 14. April 1897.

Söhne: a) **2r Ehe:** 1) † Alexander Sylvester Flavius Ernst, * Gordemitz 24. Nov. 1855, † Schwerin 30. Dez. 1919, Dr. phil., Prof., preuß. GReg.-Rat; ⚔ Berlin 31. Jan. 1887 mit Eva Marr-Hansemann, * Bonn 16. April 1862, † Schwerin 5. Okt. 1917.

Kinder: (1) Elisabeth Kornelia Flavia Luise, * Berlin 25. April 1888. [Schwerin i. M.]

(2) Helmuth Eberhard Otto Ludwig, * Charlottenburg 26. Nov. 1890, Gutsbes.; ⚔ Steinau a. d. O. 29. April 1922 mit — Sophie Emilie Julie Sieg, * Groß-Lissen bei Fraustadt, Posen, 22. Jan. 1891. [Pampow bei Holthusen, Meckl.]

— b) **3r Ehe:** 2) † Hendrich Otto Siegfried, * Gordemitz 18. Juni 1860, † Dessau 12. April 1917; ⚔ Bremen 9. Febr. 1898 mit Marie Lepin, * Hannover 18. April 1863, † das. 2. März 1919.

Kinder: (1) Karl Alexander, * Montevideo 21. Dez. 1898, stud. med. et rer. nat., Kgl. preuß. Lt. der Res. a. D. [Göttingen.]

(2) Ottilie Sidonie Alma Eva, * Montevideo 26. Jan. 1900. [Detmold.]

2. Ast.

† Adolf Albrecht Friedrich Wilhelm Freiherr von Danckelman, * Chinsura 5. Nov. 1779, † Bibra 29. Nov. 1820, Kgl. sächs. GLeg.-Rat a. D.; ⚔ Coburg 10. Sept. 1806 mit Marianne von Jagemann, * . . 13. März 1783, † Meyhen 28. Mai 1858.

Sohn: † Kamillo Karl, * Dresden 25. April 1811, † Meyhen 13. April 1858, Herr auf Meyhen bei Naumburg a. d. S., Kgl. preuß. Rittm. a. D.; ⚔ . . 1. März 1836 mit Malwine Freiin von Riesenthschel, * Naumburg a. d. S. 13. Okt. 1813, † Meyhen 14. April 1848.

Kinder: 1) † Eberhard, * Merseburg 2. Febr. 1842, † Magdeburg 12. Mai 1899, Kgl. preuß. Oberstlt. a. D.; ⚔ Schlanowitz 15. Juni 1873 mit — Margarete Mathilde Auguste von Ohnesorge, * Klein-Krauscha 10. April 1856. [Köfen.]

Kinder: (1) Eberhard Ernst Karl Emil, * Potsdam 19. Jan. 1875. Dr phil., Prof. an der Staatl. Bildungsanstalt in Naumburg a. d. S.; ⚔ Berlin 28. Dez. 1908 mit — Eva-Maria von Ranke, * Potsdam 3. Juni 1882. [Naumburg a. d. S.]

Kinder: a. Eva-Maria Agnes Margarethe Elisabeth, * Genua 3. Okt. 1909.

b. Hiltgunde, * Genua 13. Dez. 1910.

c. Nikolaus Bartholomäus, * Bensberg 11. Okt. 1912.

d. Wilhelm Otto Eberhard, * Bensberg 12. Jan. 1916.

(2) Walther Ludwig Wilhelm Karl, * Potsdam 26. März 1876, Kgl. preuß. Hptm. der Ldw. a. D.; ⚔ . . 19. April 1901 mit — Martha Aders, * . . 20. Juli 1875. [Hamburg.]

Söhne: a. Hans-Karl Richard Theodor, } Zwillinge.
b. Walther, } * Hamburg 10. Juni 1902.
c. Hans Joachim, }
d. Hans-Jürgen, } Zwillinge, * Hamburg 9. Mai 1906.

(3) Ernst Alexander, * Potsdam 6. Mai 1877, Kgl. preuß. Major a. D.; ⚔ Kattowitz 6. Okt. 1904 mit — Käthe Höber, * Kattowitz 17. Dez. 1885. [Bad Harzburg.]

Sohn: Ernst-Eberhard, * Beuthen 3. Febr. 1906.

(4) Amalie Mathilde Elisabeth Karoline, * Harburg 2. Juni 1878; ⚔ Blankenburg a. H. 4. Aug. 1901 mit Hans Pflug, Herrn auf Spittelndorf, Kr. Liegnitz.

(5) Wolfgang Otto Ludolf, * Harburg 13. Okt. 1879. [Bad Harzburg.]

(6) Karl Günther Feodor, * Harburg 11. Jan. 1885, Kaufmann; ⚔ Herbst 29. Mai 1913 mit — Anna Müssell, * Hasen, Prov. Hannover, 18. Jan. 1880. [Alt-Rahlstedt bei Hamburg.]

Kinder: a. Hans-Günther Eberhard Richard, * Zieverich 3. März 1915.

b. Horst Ernst Alexander, * Zieverich 21. Jan. 1916.

c. Sabine Elisabeth Martha Margarete, * Zieverich a. d. E. 19. Febr. 1918.

d. Gert Karl Ludolf, * Böttchersdorf 10. Sept. 1919.

2) Malwina, * Meyhen 7. April 1848. [Jena.]

III. Linie.

Im Mannesstamme erloschen.

Stammvater: Ludwig, * 1744, † 1823. — Katholisch.

† Kornelius Wilhelm Christoph Freiherr von Danckelman, * Theresiopel 10. Dez. 1830, † Neu-Lengbach 19. Okt. 1914, K. u. K. Km.; ⚔ Olmütz 26. Juli 1860 mit Mathilde Amalie Philomena Maria Luigia Peteani von Steinberg, * Görz . . 1836, † Neu-Lengbach 26. Nov. 1895.

Tochter: Marietta Katharina Valentine Ghislaine Johanna Victine, * Olmütz 16. Juni 1861, GD. des Damenstifts „Maria Schul" in Brünn. [Neu-Lengbach.]

Dankl von Kraśnik §.

Katholisch. — Österr. Frhr. lt. A. E. vom 17. Aug. 1917 und Verleihung des Prädikats „von Kraśnik" lt. A. E. vom 29. Aug. (Diplom d. d. Wien 3. Sept.) 1918 (für Viktor, s. unten). — W. (1918): In B. ein s. Wellenbalken, darüber ein 6strahliger s. Stern, unten auf dem Schildesfuße eine s. Gebirgekette. Frhrnkr. Auf dem b.-s. bew. H. mit gleicher Decke eine schw. Lilie zw. einem offenen s. Adlerflug. Wahlspruch: „Immer mit ganzer Kraft." — Erste Aufn. im Jahrg. 1921, S. 154.

Viktor Julius Joraz Ferdinand Freiherr Dankl von Kraśnik, * Udine 18. Sept. 1854, vorm. K. u. K. WGRat, Gen.-Oberst i. R., ehem. Kpt. der K. K. Ersten Arcièrenleibgarde, betraut mit den Funktionen des Obersten sämtl. Leibgarden; ⚔ Innsbruck 6. Febr. 1888 mit — Charlotte Franziska Kasparine Maria Michaeline Freiin von Lilien, * Kálosz, Ungarn, 2. Dez. 1852. [Innsbruck.]

Dathe von Burgk

(des Stammes Krebs genannt Dathe).

Lutherisch — Kgl. sächs. Adel und Frhr. d. d. Dresden 2. März (Diplom d. d. Dresden 4. Mai) 1822 (für Karl Friedrich August Krebs gen. Dathe, Herrn auf Groß-Burgk bei Dresden, das er von seinem Oheim, dem Hofrat Dr. Dathe, ererbt hatte). — Besitz: Das Fideikommiß Groß-Burgk bei Dresden. — W. (1822): Durch eine aufsteigende r. Spitze, darin ein s. Pelikan mit Jungen im Nest, gesp.; rechts in S. übereinander 3 g.-beflamte r. Rosen; links in B. ein gekr., zweischw. g. Löwe, in der

rechten Pranke einen g. Ring emporhaltend. Auf dem gekr. H. mit rechts r.-s., links b.-g. Decken der Löwe mit dem Ring wachs. Schildhalter: 2 Bergknappen. Wahlspruch: Constanter et sincere. — Erste Aufn. und Näheres über die Standeserhebung im Jahrg. 1868, S. 106; Berichtigung dazu im Jahrg. 1893, S. 149.

† Karl Christian Arthur Freiherr Dathe von Burgk, * Dresden 31. Okt. 1823, † Roßthal 28. Juni 1897, Fherr, Herr auf Roßthal und Pesterwitz, Kgl. sächs. Khr, Kommendator der Genossenschaft des Joh.-O. im Kgr. Sachsen; ⚔ Altwasser 12. Aug. 1850 mit Helene Eleonore Marie von Mutius, * Börnchen 25. Okt. 1826, † Dresden 16. Febr. 1905.

Kinder: 1. Marianne Luise Cäcilie Auguste, * Dresden 26. Nov. 1851, Hofm. der Frau Prinzessin Johann Georg von Sachsen, Exz.; ⚔ Pesterwitz 12. Sept. 1872 mit Rudolf Frhrn von Finck, † Dresden 20. April 1901, Herrn auf Röthnitz, Kgl. sächs. Khrn. [Dresden.]

2. Karl Friedrich August Maximilian, * Roßthal 23. Juni 1853, Fherr auf Burgk, Herr auf Schönfeld, Roßthal und Pesterwitz bei Dresden, Kgl. sächs. Khr und Rittm. a. D., RRr des Joh.-O.; ⚔ Dobra 26. Okt. 1882 mit — Ella von Boxberg, * Zschorna 10. Febr. 1860. [Schönfeld bei Großenhain.]

Kinder: 1) Adele Oswine Marie Ella, * Dresden 20. Aug. 1883; ⚔ Schönfeld 17. April 1907 mit Sittich Gfn von Hagen, Fherrn auf Niedergebra, Kgl. preuß. Rittm. a. D., CRr des Joh.-O. [Niedergebra, Kr. Osch. Hohenstein.]

2) Marie Therese, * Schönfeld 9. Juli 1884.

3) Arthur Karl Friedrich August, * Schönfeld 11. Mai 1886, Kgl. sächs. Okt. der Res. a. D., CRr des Joh.-O.; ⚔ Dresden 12. Nov. 1920 mit — Jutta von Rostitz-Wallwitz, * Borna 17. März 1894. [Roßthal, Bez. Dresden.]

4) Elisabeth, * Schönfeld 25. Febr. 1889; ⚔ I) Schönfeld 24. Juli 1912 mit Haubold von Einsiedel, † (gefallen bei) Goldap 11. Sept. 1914, Kgl. sächs. Rittm. und CSK.-Chef im Gardereiterrgt; II) Dresden 23. April 1919 mit Max-Albrecht von Boxberg, Rittm. a. D. [Großenhain.]

3. Marie Luise Margarete, * Roßthal 4. März 1856; ⚔ Pesterwitz 28. Sept. 1876 mit Hans-Leo von Oppell, † Nieder-Friedersdorf 19. Juli 1915, Herrn auf Nieder- und Mittel-Friedersdorf, sächs. Lausitz, Kgl. sächs. Khrn und Rittm. a. D., RRr des Joh.-O. [Nieder-Friedersdorf.]

4. Charlotte Luise, * Schlößchen Juchhöh bei Potschappel 13. Sept. 1858; ⚔ Pesterwitz 5. Aug. 1880 mit Otto Frhrn von Spörcken, Kgl. sächs. Khrn und Major a. D., RKr des Joh.-O. [Lüneburg.]

Daublebsky von Sterneck §, 1921. De Ben-Wolsheimb, s. Henriques de Ben-Wolsheimb. de Fin, s. Fin. † Degrazia von Podgosdam, 1849—1901.

Deichmann *.

Im Freiherrlichen Stamme erloschen.

Lutherisch. — Das Geschlecht stammt aus Hessen; Stammvater ist Wilhelm Ludwig Deichmann, * Rodenberg 3. Aug. 1798, † Stehlem 23. Nov. 1876, Kgl. preuß. Kommerzienrat, Bankier in Köln. — Preuß. Adel d. d. Charlottenburg 5. Mai 1888; preuß. Frhr (der Adel, nicht der Frhrntitel, vererbt auf die weibliche Descendenz) d. d. Schloß Friedrichskron 14. Juni 1888 (für Adolph, s. unten). — W. (1888): Gesp.; rechts in

G. eine b. Lilie, links in B. ein g. Flügel. Frhrnkr. Auf dem gekr. H. mit b.-g. Decke ein wachs., bärtiger, b.-gekleideter Mann, in der Rechten einen Fisch haltend. Schildhalter: 2 braune Rosse. Wahlspruch: Wachsam und schnell. — Erste Aufn. 1897. S. auch Gothaisches Genealog. Taschenbuch der Adeligen Häuser (Alter Adel und Briefadel).

† Adolph Wilhelm Conrad Rudolph Freiherr von Delchmann, * Köln a. Rh. 27. Okt. 1831, † Dresden 12. Nov. 1907, Herr auf Mehleimer Aue a. Rh. bei Bonn, Kgl. preuß. Kommerzienrat, Chef des Bankhauses Horstman & Co. in London; ⚭ Bendeleben 20. Sept. 1877 mit — Hilda-Elisabeth verw. von Krause, geb. von Bunsen, * London 30. Nov. 1848. [London (Abbey Lodge, Hanover Gate, Regents Park), und Schloß Bendeleben, Sondershausen.]

Töchter, von Delchmann: 1. Hilda Eveline Marie, * London 14. Juli 1878; ⚭ Bendeleben 5. April 1905 mit Karl Gfn von Bismarck-Osten, Fkherrn auf Plathe, Kr. Regenwalde, Pomm. [Schloß Plathe.]

2. Elisabeth (Elsa) Olga, * London 25. März 1883; ⚭ Bendeleben 8. Juni 1910 mit Walter Frhrn von Rürleben, Herrn auf Rottleben am Kyffhäuser, Fstl. schwarzb. Khrn. [Schloß Rottleben.]

3. Marie Therese, * London 4. Okt. 1890; ⚭ Bendeleben 1. Dez. 1919 mit Anton von Krosigk, Fkherrn auf Gröna, Kgl. preuß. Lt. der Ref. a. D. [Gröna.]

Dellingshausen.

Evangelisch-Lutherisch. — Altes baltisches Geschlecht, das im 15. Jahrh. aus Westfalen nach Reval auswanderte, wo Heinrich Dellingshausen 1491 Vorsteher der Tafelgilde, 1508—1511 Altermann der Großen Gilde wurde. — Reichsadel und Frhr. Wien 8. Sept. 1785 (für den Kais. russ. Kommerzienassessor Thomas Dellingshausen, s. unten). — W. (1785): Gev. mit b Herzschild, darin eine s. Lilie, 1 und 4 in R. auf gr., mit 2 s. Schrgr.-Strömen bel. Schildfuße stehend ein s., oben mit einer dgl. Kugel besetzter Obelisk, vor dem, oben angeheftet, ein mit 3 befiederten s. Pfeilen gefüllter g. Köcher (schrgl.) und ein gestürzter, g.-begriffter s. Türkensäbel (schrgr.), sich kreuzen, 2 und 3 in S. ein schw. Adlerflügel, die Sachsen rechts-kehrend; Frhrnkr. und 2 gekr. H.; auf dem rechten mit b.-s. Decke eine s. Lilie zwischen acht (4,4) r. mit je einem s. Stern bel. Fähnchen an g. Spießen, auf dem linken H. mit r.-s. Decke ein wachs., nach links gekrümmter, geharn. Rechtarm, einen s., mit g. Flügeln und gr. Schlangen versehen, gebogenen Merkurstab (caduceus) schrgl. in der bloßen Faust haltend. Schildhalter: zwei widersehende, r.-bez., gr.-gesl. g. Greifen mit untergeschlagenen Schweifen.

† Thomas Freiherr von Dellingshausen, * Arensburg auf Ösel 21. Dez. 1721, † . . 9. Jan. 1797, Herr zu Ficht auf Ösel, Pichtendahl, Lohdenhof, Kudjopäh, Hammijell, Alt- und Neu-Nempa, Kr. Arensburg, und auf Moiskull in Estland, Kais.-russ. Kommerzienrat; ⚭ . . 28. März 1760 mit Ap.-Ionia Juliane von Vietinghoff, * . . 1734, † . . 10. März 1787.

Kinder: 1. † Anna Louise, * . . 1763, † . .; ⚭ . . mit Karl Thurn von Helwig, Herrn auf Werder.

2. † Thomas Waldemar, * . . 1766, † . ., Herr auf Pichtendahl, Lohdenhof usw., Assessor, Lt., kaufte 1792 Nurms, 1793 Käfel, 1798 Laimjall.

3. † Gustaviana Christiana, * . ., † . .; ⚭ I) . . mit . . von Hastfer; II) . . mit Otto von Lilienfeld, Herrn auf Saage.

4. † Friedrich Adolf, * . . 12. Juli 1769, † . . 26. März 1839, Herr auf Kattentack, Loop, Jeß, Wattküll, Tois, Reggafer, Porrick, Pedua, Kiwidepäh und Sellenkull in Estland, Landrat in Estland, Kreis-Deputierter für Jerwen, Manngerichts-Beisitzer; ⚭ . . 1. Febr. 1790 mit Karoline Elisabeth von Krusenstierna, * . ., † . . 30. Dez. 1839.

Sohn: † Johann Eduard, * . . 20. Jan. 1795, † . . 7. Nov. 1845, Herr auf Kattentack, Sanß, Loop, Höbbet und Wattküll, Kais.-russ. Gen.-Lt., Gen.-

Adj. S.M. des Zaren; ✕ . . 31. Okt. 1818 mit Anna Friederike Katharina Gräfin von Lambsdorf, * . . 12. Dez. 1798, † . . 17. Nov. 1876.

Sohn: † Nikolaus, * . . 5. Okt. 1827, † . . 18. Sept. 1896, Herr auf Kattentack, Sauß, Loop, Höbbet und Wattküll, Kreis-Deputierter für Wierland, Ritterschafts-Hptm. in Estland; ✕ . . 5. Juli 1857 mit Alexandrina Elisabeth Adina von Weiß, * . . 18. Nov. 1837, † . . 12. Dez. 1912.

Sohn: Eduard Julius Alexander, * Reval in Estland 1. April 1863, vorm. Herr auf Kattentack und Sauß, Kreis-Deputierter für Wierland, Kais. russ. wirkl. Staatsrat a. D. und ehem. Hofm. des Zaren, Ritterschafts-Hptm. in Estland; ✕ Kaljall in Estland 10. Juli 1896 mit — Alexandrine Pauline Charlotte Freiin von Dellingshausen, * Jeß, Kr. Wierland, 31. Juli 1870. [Hannover, Königsworther Str. 48.]

Kinder: a. Hildegard Julie Adina, * Reval 25. Febr. 1898, Lehrerin. [Hannover.]

b. Gertrud Julie Alexandrine, * Lassila, Esld, 2. Aug. 1899, Privatsekr. [Cammeran, Schles.]

c. Margarethe Elisabeth Pauline, * Kattentack bei Koljall in Estland 1. Sept. 1900.

d. Nikolaus Eduard, * Kattentack 30. Nov. 1902.

e. Ingeborg Maria Alma, * Reval 19. Febr. 1905.

f. Ewert Karl, * Kattentack 2. April 1909.

† Delmar, 1897—1907. Dercsényi de Dercsény §, 1921. Dewez §, 1921.

Dickmann von Secherau §.

Katholisch. — Österr. Adel mit dem Prädikat „Edler von Secherau" (infolge Adoption) d. d. Wien 2. April 1787; österr. Ritter mit Wappenbesserung d. d. Wien 26. Jan. 1788 (beides für Johann Nepomuk Georg Dickmann, Stadtrichter und Flossfendr. in St. Veit a. d. G.); Lomann von Kärnten d. d. Klagenfurt 22. Okt. 1832, österr. Frhr. d. d. Wien 3. April (Diplom d. d. Wien 3. Mai) 1847 (beides für Eugen Ludwig, Ritter Dickmann von Secherau. — W. (1847): Gev. mit f. Herzschild, darin 3 (2, 1) b. Eisenhütchen. 1 und 4 in R. ein aus dem Schildesrand wachsender, gekrümmter geschienter Arm, in der Hand einen g. Stern haltend; 2 und 3 in B. eine g. Lilie. Frhrnkr. und 3 gekr. H. Auf dem rechten mit r.-g. Decke 5 r., b., r., b., r. Straußfedern; auf dem mittl. mit rechts b.-s., links r.-g. Decken ein wachs. Geharnischter mit 3 b., r., b. Straußfedern auf dem H. und g. Stern in der Rechten, die Linke auf den Schwertgriff gestützt; auf dem linken H. mit b.-g. Decke ein geschl., vorn g., hinten b. Flug. Schildhalter: 2 g. Greife. — Erste Aufn. und ältere Genealogie im Jahrg. 1915, S. 161.

† Alfred Franz Josef Freiherr Dickmann von Secherau, * Klagenfurt 19. Okt. 1849, † Wien 12. Nov. 1909; ✕ Wien 11. Sept. 1880 mit Irma Maria Anna Pauline Jeszenszky von Nagy-Jeszen, * Aranyos-Maróth, Ungarn, 12. Aug. 1846, † Althofen 8. Dez. 1921.

Söhne: 1. Adalbert Alfred Eugen, * Althofen 19. Jan. 1882, K. u. K. Olt. i. R. [Althofen, Post Grafenstein, Kärnten.]

2. Oskar Richard Adalbert, * Althofen 12. Nov. 1883. [Althofen.]

3. Egon Andreas Josef, * Althofen 9. Mai 1885, vorm. K. u. K. Rittm. der Ref. des Hus.-Rgts Nr. 9. [Althofen.]

Diemar, 1871. Diener von Dienersperg, 1911.

Diergardt *.

Evangelisch. — Preuß. Adel und Frhr d. d. Berlin 7. Jan. 1860 (für Friedrich Diergardt, Kgl. preuß. Kommerzienrat und Fabrikbes. in Viersen, seinen Sohn Friedrich Heinrich und dessen beide älteste Söhne); Ausdehnung des Frhrnstandes auf Bertha Julie und den 3. Sohn Johannes d. d. Babelsberg 26. Juni 1867. Der Frhrnstand der drei Söhne vererbt je nach dem Rechte der Erstgeburt und ist an die drei Fideikommisse geknüpft. — W. (1860): Gev. mit b. Herzschild, darin ein aus gr. Wald (Tiergarten) hervorbrechender g. Löwe. 1 und 4 get., oben in G. ein einw.-sprgdes schw. Roß, unten in S. 2 r. Pfähle; 2 und 3 in B. ein mit 2 schw. Ringen bel. s. Balken, begl. oben von einem g. Stern und unten von 2 abw.-geschr. s. Pfeilen. Frhrnkr. und 2 gekr. H. Auf dem rechten mit b.-g. Decke der Löwe einw.-wachs. zw. 2 nach außen geneigten Pfauenwedeln; auf dem linken mit schw.-g. Decke das Roß wachs. zw. offenem, von G. über S. get., oben ohne Bild, unten mit 2 r. Pfählen übergogenem Flug. — Erste Aufn. 1864; ältere Genealogie im Jahrg. 1869, S. 156.

† Friedrich Heinrich Freiherr von Diergardt, * Viersen 27. Dez. 1820, † Bornheim 26. März 1887; ⚔ Elberfeld 25. Febr. 1849 mit Bertha Johanna von der Heydt, * Elberfeld 16. Juni 1828, † Bornheim 4. Febr. 1902.

Kinder: 1. † Friedrich Daniel Freiherr von Diergardt, * Viersen 21. Nov. 1850, † Morsbroich 26. Aug. 1907, Fkherr auf Morsbroich, Kgl. preuß. Khr und Rittm. a. D., Mitr des Joh.-O.; ⚔ Tegel 4. Okt. 1877 mit Agnes Freiin von Loën, * Berlin 8. Dez. 1851, † das. 1. April 1917. Kinder: 1) Gabriele Bertha Agnes von Diergardt, * Morsbroich 6. Sept. 1878; ⚔ Morsbroich 22. Jan. 1908 mit Conrad Gisbert Frhrn von Romberg, WGRat und a. o. G. u. b. M. z. D. [Möhnersdorf bei Hohenfriedeberg, Schles.]

2) Friedrich Leopold Bertram Johannes Freiherr von Diergardt, * Morsbroich 31. Dez. 1879, Fkherr auf Morsbroich (2206 ha), Kr. Solingen, Mitr des Joh.-O.; ⚔ Wiesbaden 24. Okt. 1905 mit — Mira von Felbert, * . . 10. Dez. 1883.

3) † Leopold Emil Alfred Freiherr von Diergardt, * Morsbroich 21. Juni 1881, † Bonn 13. Okt. 1918, Fkherr auf Roland (2070 ha) bei Düsseldorf, Kgl. preuß. Rittm. der Res. des Hus.-Regts Nr. 7, Kr.-Dep., Mitr des Joh.-O.; ⚔ St. Ulrich 23. Juni 1908 mit — Ellen Melanie Henriette von Helldorff, * Zingst 9. Juli 1883. [. . .]

Söhne: (1) Leo Daniel Friedrich-Heinrich Roderich Freiherr von Diergardt, * Bonn 2. Febr. 1911, Fkherr auf Roland.

(2) Victor Wolf-Günther von Diergardt, * Bonn 21. Mai 1912.

4) Therese Selma Adelheid Agnes von Diergardt, * Morsbroich 20. Sept. 1882; ⚔ das. 20. Juni 1906 mit Karl Frhrn von Finck, sächs. Amtshptm. in Leipzig und Hptm. der Ldw. a. D.

5) Günther Gustav Adolf von Diergardt, * Morsbroich 4. Okt. 1884, Kgl. preuß. Lt. der Res. a. D.; ⚔ . . 25. Mai 1922 mit — Grete Heyer, * . . . [Bonn.]

2. † Daniel Heinrich Freiherr von Diergardt, * Viersen 30. März 1852, † Assuan, Ägypten, 18. Febr. 1911, Fkherr auf Roland, Herr auf Mojawola, Kais. deutscher Hptm.-Lt. a. D., Mitr des Joh.-O.; ⚔ Stein 8. Febr. 1882 mit — Agnes Wanda Auguste von Klitzing, * Kolzig 31. Juli 1863, Herrin auf Mojawola (5100 ha) und Neu-Mittelwalde, Reg.-Bez. Breslau. [Mojawola bei Sulchenhammer.]

3. Bertha Julie Freiin von Diergardt, * Viersen 3. Sept. 1854, Herrin

auf Kalkhof, Kr. Eschwege; ⚭ Bornheim 25. Febr. 1874 mit Karl von Scharfenberg, † Kalkhof bei Wanfried 18. April 1922, Herrn auf Wanfried, Kgl. preuß. Lhrn und Rittm. a. D. [Kalkhof bei Wanfried und Berlin]

4. Johannes Freiherr von Diergardt, * Bonn 13. Sept. 1859, Fkherr auf Bornheim (175 ha) bei Rotsdorf.

Dietrich, 1921. Dietrich von Landsee, 1901. Diez, 1921.

Digeon von Monteton.

Evangelisch. — Altes franz. Adelsgeschlecht der Guyenne, das infolge Aufhebung des Edikts von Nantes auswanderte und 1701 nach Preußen kam. — W.: Durch einen g. Schrägrechtsbalken get.; oben in B. eine f. Amfel, überhöht von einem g. Stern; unten in S. schrgr. 2 kleine r. Ordenskreuze. Kronreif mit Perlenschnur. Schildhalter: 2 g. auswärtssehende Greife. — Erste Aufn. und geschichtl. Übersicht im Jahrg. 1866, S. 647. (Vgl. auch „Familie Digeon von Monteton" von L. W. Otto Baron Digeon von Monteton, 1895.)

I. Linie.

† Karl August Friedrich Freiherr Digeon von Monteton, * Priort 4. Febr. 1786, † das. 28. Juli 1865 (preuß. Bestätigung des Freiherrnstandes nach Angabe der Familie 6. Okt. 1820), Herr auf Priort, Kgl. preuß. Reg.- und Ökonomierat a. D., Hauptritterschafts-Direktor, Domherr von Brandenburg, Mkr des Joh.-O.; ⚭ Bredow 2. Nov. 1815 mit Antoinette Luise Eberhardine von Bredow, * Berlin 10. Jan. 1799, † Priort 25. Jan. 1881.

Söhne: 1. † Johannes Anton Friedrich Hellmuth, * Priort 7. Okt. 1823, † das. 17. Dez. 1900, Herr auf Priort, Kgl. preuß. Rittm. a. D.; ⚭ I) Bredow 7. April 1854 mit Anna Karoline Friederike Wilhelmine von Bredow, * Brandenburg a. d. H. 18. Juli 1830, † Bredow 10. Mai 1860; II) Bredow 8. Sept. 1862 mit deren Schwester Johanna Wilhelmine von Bredow, * Bredow 31. Aug. 1842, † Priort 13. Sept. 1901.

Kinder: a) 1r Ehe: 1) † Hans, * Berlin 11. Jan. 1855, † Priort 18. Nov. 1907, Herr auf Priort (414 ha; seit 1742 im Bes. der Fam.), Kr. Osthavelland, Kgl. preuß. Major a. D.; ⚭ Mülverstedt 17. Okt. 1895 mit — Georgine Wilhelmine Elsbeth von Hopffgarten, * Mülverstedt 30. Juni 1863. [Priort.]

Kinder: (1) Jeanne Gasparde Anna Antoinette, * Hanau 4. Okt. 1898; ⚭ . . 17. Juli 1920 mit Erik Shamken. [Hamburg.]

(2) Hans-Friedrich Hellmuth Jacques, * Hanau 4. Aug. 1900, Kgl. preuß. Lt. a. D. [Priort.]

(3) Joachim Hans Pierre, * Priort 5. Dez. 1901.

2) Bodo, * Berlin 14. Juni 1856. [Priort.]

3) Hedwig, * Berlin 27. Sept. 1857. [Potsdam.]

4) Friedrich (Fritz) Wilhelm, * Bredow 29. Okt. 1858, preuß. Gen.-Major a. D.; ⚭ Stammen 25. Sept. 1897 mit — Elisabeth Karoline Amalie Marie Rabe von Pappenheim, * Stammen 18. Nov. 1868. [Frankfurt a. M.]

Söhne: (1) Hellmuth, * Cassel 25. Juli 1898, Kgl. preuß. Lt. a. D. [. . .]

(2) Horst, * Cassel 16. Jan. 1905.

— b) 2r Ehe: 5) Anna, * Bredow 13. Juli 1863. [Potsdam.]

6) Wilhelmine, * Priort 5. Juli 1865. [Potsdam.]

7) Frida, * Priort 17. Okt. 1871; ⚭ das. 2. Mai 1894 mit Emil Keppler. [Schmarl bei Warnemünde.]
8) Elisabeth, * Priort 6. Dez. 1873. [Potsdam.]
9) Johanna, * Priort 19. Febr. 1885; ⚭ das. 30. Juni 1908 mit Karl von Diepow. [Niethen bei Pommeritz, Sachsen.]

2. † Adolf, * Priort 11. Sept. 1830, † Groß-Salze 18. März 1876, Herr auf Groß-Salze (410 ha), Kr. Kalbe a. d. S., Kgl. preuß. Hptm. a. D.; ⚭ Salze 23. Sept. 1857 mit — Adolfine Klaudine Wilhelmine Selma von Redern, * Groß-Salze 14. April 1837 (wiederverm. . . Dez. 1887 mit Prof. Dr. Paul Höfer, Schriftsteller [Blankenburg a. H.]).
Söhne: 1) † Max, * Groß-Salze 22. Aug. 1858, † Ilfeld 30. Aug. 1918, Kgl. preuß. Major a. D.; ⚭ Münster i. W. 3. Dez. 1887 mit — Luise Johanna von Briesen, * Koblenz 23. Juni 1866. [Ilfeld a. H.]
Kinder: (1) Margarete Klaudine Hedwig Hermine Anna, * Harburg 24. Aug. 1888; ⚭ . . mit . . Boisly, Magistratsassessor. [. . .]
(2) Hellmuth Friedrich Adolf, * Bremen 13. Dez. 1893, Kgl. preuß. Lt. a. D. [Dessau.]
2) † Kurt, * Groß-Salze 16. Juli 1860. † . . , Kgl. preuß. Major a. D.
3) Hellmuth, * Groß-Salze 28. Juni 1862, Kgl. preuß. Gen.-Major a. D.; ⚭ Zerbst 1. Okt. 1895 mit — Elisabeth Therese Hilaria Mathilde Charlotte von Sommerfeld, * Magdeburg 29. April 1876. [Berlin W, Kaiserin-Augusta-Str. 80.]
Töchter: (1) Ilse, * Neu-Ulm a. d. D. 9. Juni 1900.
(2) Dorothea Elisabeth, * Metz 29. Sept. 1912.

II. Linie.

† Wilhelm Baron Digeon von Monteton, * Priort 23. Jan. 1787, † Groß-Salze 5. März 1844, Kgl. preuß. Oberstlt. a. D., Nr des Joh.-O.; ⚭ Groß-Salze 3. Juli 1817 mit Luise von Schurff, * . . 13. Jan. 1794, † Magdeburg 24. Jan. 1822, Herrin auf Groß-Salze.
Söhne: 1. † Friedrich Julius Hermann, * Danzig 21. April 1818, † Wiesbaden 2. Sept. 1891, Kgl. preuß. Rittm. a. D.; ⚭ Groß-Salze 18. Okt. 1851 mit Elisabeth Wilhelmine Fabian, * Groß-Salze 27. Nov. 1832, † Wiesbaden 31. Jan. 1908.
Sohn: † Karl Wilhelm Hermann Viktor, * Schwarzholz 22. Sept. 1866, † (gefallen bei) Haelen, Belgien, 12. Aug. 1914, Oberstlt. und Kmdr des Ghzgl. mecklenb. Drag.-Rgts Nr. 18; ⚭ Karlsruhe 18. Juni 1903 mit — Natalie Wachs, * Bruchsal 19. Febr. 1881. [Karlsruhe i. B.]
Kinder: (1) Karl Hermann August, * Karlsruhe 28. April 1904.
(2) Elisabeth Kathinka Hedwig Luise, * Karlsruhe i. B. 13. Mai 1905.

2. † Otto, * Magdeburg 22. Jan. 1822, † Salzwedel 23. Sept. 1913, Kgl. preuß. Rittm. a. D.; ⚭ Hohen-Ferleben 26. Okt. 1847 mit Albertine Leopoldine Amalie Armgard von Krosigk, * Rathmannsdorf 23. Mai 1823, † Hecklingen 4. Aug. 1875.
Kinder: 1) Adolf Wilhelm, * Aschersleben 5. Juli 1851, Kgl. preuß. Gen.-Lt. a. D.; ⚭ Dessau 9. April 1885 mit — Emma Freiin Schott von Schottenstein, * Diedenheim 22. April 1858. [Dessau, Johannesstr. 10.]
Töchter: (1) Wally Maria Emilie Armgard, * Dieuze, Lothringen, 7. Sept. 1889, Joh.-Schwester. [. . .]
(2) Jeanne Gasparde Luise Marie, * Dieuze 17. Okt. 1891.
3) Wilhelm, * Schönebeck 20. Nov. 1853, Kgl. preuß. Gen.-Major a. D.; ⚭ Beetzendorf 7. Nov. 1889 mit — Helene Gfin von der Schulenburg, * Beetzendorf 28. Okt. 1856. [Celle.]
Tochter: Gertrud, * Deutz 11. Jan. 1891; ⚭ Hannover 21. Sept. 1915 mit Hans von Steinau-Steinrück, Kgl. preuß. Rittm. a. D. [Berlin.]

3) Anton, * Alt-Bertkow, Reg.-Bez. Magdeburg, 28. Febr. 1860, Kgl. preuß. Gen.-Major a. D.; ⚔ Wallenstedt 17. Mai 1885 mit — Elisabeth Pauline Marie von Alvensleben a. d. H. Eichenbarkleben, * Stettin 17. Okt. 1861. [Ilsenburg a. H.]

Kinder: (1) Otto Werner Friedrich **Konstantin**, * Bernburg 28. Febr. 1886, Kgl. preuß. Major a. D. [Hannover.]

(2) Albrecht, * Bernburg 8. Dez. 1887, Lt. im Reiterrgt 13. [Hannover.]

(3) † Elisabeth, * Halle a. d. S. 22. Aug. 1892, † Hamburg 29. Nov. 1921; ⚔ Flensburg 4. Mai 1916 mit Oscar Veltz, Hptm. der Sicherheitspolizei. [Hamburg.]

4) Armgard, * Alt-Bertkow 28. April 1863, Joh.-Schwester. [Ilsenburg a. H.]

Diller (Heß-Diller) §.

Katholisch. — Das Geschlecht stammt aus Höchstadt a. d. Aisch, OFranken, und beginnt die Stammreihe mit Hans Diller, 1642. — Österr. Adel und Frhr d. d. Wien 20. Aug. 1806; niederösterr. neuer Herrenstand 1. Febr. 1817 (alles für Joseph Hermann Diller, zuletzt K. K. Hofrat und Truchseßen). — W. (1806): In G 4 schw. Balken. Auf dem gekr. H. mit schw.-g. Decke ein ruhender geharn. Arm, in der Faust eine g.-bestielte Streitart schwgb. Schildhalter: 2 schw. Greife. — Erste Aufn. 1849; geschichtl. Übersicht (1. Teil) im Jahrg. 1857, S. 140, und (2. Teil) im Jahrg. 1858, S. 116.

† Georg Wilderich Freiherr von Diller, * . . 19. Juni 1818, † Wien 16. März 1864, K. K. Major, Adj. des Chzgs Franz Karl; ⚔ Schön-Ellguth 19. Mai 1846 mit Elisabeth Alexandrine Henriette Antoinette Deodata von Rothkirch und Panthen, * Berlin 19. Sept. 1822 (evang.), † Pöcking bei Starnberg 29. Sept. 1894.

Kinder: 1. Friedrich Karl Georg Freiherr von **Heß-Diller**, * Wien 31. März 1847 (s. den Artikel Heß, B.).

2. Georgine Marie Antoinette Alexandrine Emilie Freiin von Diller, * Wien 23. Nov. 1851; ⚔ Potsdam 7. Okt. 1875 mit Paul von Boellnitz, † Mainz 22. Jan. 1885, Kgl. preuß. Hptm. und Komp.-Chef im Pionierbat. Nr. 11. [. . .]

3. Erich Heinrich Friedrich Wilderich, * Wien 12. Juli 1859, Herr auf Branek, Mähren, vorm. K. u. K. GMaj, Statth. und Gen.-Major i. R., ehem. Mitgl. des Herrenh. des österr. Reichsrats auf Lebenszeit; ⚔ Brünn 10. Febr. 1885 mit — Elise Freiin von Offermann, * Brünn 2. Dez. 1859. [Wien I, Wallnerstr. 3.]

Kinder: 1) Elisabeth Josephine Maria Georgine Deodata, * Olmütz 14. Nov. 1885; ⚔ Preßburg 20. Nov. 1907 mit Adalbert Ritter von Leuzendorf, vorm. K. u. K. Rittm. im Drag.-Rgt Nr. 5. [Wöri.]

2) Franz-Joseph Karl Georg Friedrich Erich, * Wischau 22. Juli 1887, vorm. K. u. K. Rittm. im Drag.-Rgt Nr. 7. [Wien.]

3) Marie Gisela Melanie Elisabeth, * Brünn 2. Sept. 1888, OD. des Damenstifts in Graz. [Wien.]

Dingelstedt § 1921. Di Pauli von Treuheim § 1921.

Distler §.

Katholisch. — Österr. Adel und Frhr. d. d. Wien 1. Juli 1870 (für Karl Borromäus Distler, K. K. Sektionschef im Finanzmin.). — W. (1870): Gev. 1 und 4 von R und G. gesp., darin auf gr. Dreiberg ein aus einer g. Laubkrone wachs. braunbärtiger Mann in eng anliegender Kleidung in gew. Farben mit

weißem Kragen und niederer Stulpmütze, mit der Rechten eine g. Distel an 2blätt. Stiele emporhaltend; 2 und 3 in B. ein von 3 (2, 1) g. Adlern begl. g. Balken. Frhrnkr. Auf dem gekr. H. mit rechts r.-g., links b.-g. Decken ein wachs. r. Adler, dessen Flügel mit g. Kleestengeln bel. sind. Schildhalter: 2 g. Greife. Wahlspruch: Durch Arbeit zum Sieg. — Erste Aufn. und Näheres über die Standeserhebung im Jahrg. 1905, S. 136.

† Carl Freiherr von Distler, * Bochnia, Galizien, 24. Okt. 1847, † Wien 20. Mai 1921, Dr. jur., K. K. Hofrat a. D.; ⚭ Wien 28. Juni 1875 mit — Maria Agnes Hofeneder, * Wien 18. Jan. 1850. [Wien.]

Söhne: 1. Carl Borromäus Maria Robert, * Wien 4. April 1876, Herr auf Pitzelstetten, Kärnten, Dr. jur., vorm. K. K. OLt.; ⚭ Baden bei Wien 3. Aug. 1901 mit — Agathe Johanna Maria Julia Cölestine von Oppolzer, * Wien 18. Dez 1882. [Pitzelstetten bei Klagenfurt.]

Töchter: 1) Agatha Maria Karoline Aloysia, * Weidling, NOsterr., 12. Juni 1902.

2) Maria Ludovica Eleonore Scholastika, * Wien 10. Febr. 1905.

3) Agnes Josefa Maria Genoveva, * Wien 3. Jan. 1908.

2. Friedrich Carl Borromaeus Hermann Heinrich, * Wien 24. Dez. 1878, Dr. jur., österr. Hofrat im Bundesmin. für Finanzen, vorm. K. K. Rittm. im Ldw.-Ul.-Rgt Nr. 3. [Wien VIII, Laudongasse 50.]

Doblhoff (Doblhoff-Dier) §.

Katholisch. — Wappenbrief d. d. Prag 2. Juli 1582 (vom Kaiser Rudolf II.); rittermäßiger Reichsadel mit dem Prädikat „von Doblhoff" d. d. Wien 6. Mai 1692 (für Johann Holler, Stadtrichter in Meran); Reichsritter 1706; erbländ.-österr. alter Ritterstand, Namen- und Wappenvereinigung mit „Dier" (welchen Beinamen nach Anordnung des Stifters der jeweilige Inhaber des Karl Joseph von Dierschen Fideikommisses zu führen hat) d. d. Wien 23 Juni 1757; Patriziat von Görz d. d. . . 28. Sept. 1763 (für Carl Hieronymus Holler von Doblhoff) niederösterr. Ritterstand 1. Juni 1767; erbländ.-österr. Frhr. d. d Wien 9. April 1772. Herrenstand in Kärnten d. d. . . 16. April 1812 und in Steiermark d. d. . . 10. Jan. 1817 (beides für Joseph Gabriel Frhrn von Doblhoff). — W. (1772): Gev. mit g. Herzschild, darin ein gekr. schw. Adler mit dem g. Buchstaben C und der Zahl VI. (Carl VI.) auf der Brust, und einer zw. den beiden unteren Feldern aufsteigenden, mit r. Burgunderkreuz bel. s. Spitze. 1 von Schw. und S. get., darin oben auf gr. Boden ein blühender Hollunderbaum, unten 3 (2, 1) g. spanische Münzen; 2 in R. innerhalb g. Einfassung ein nat. Leopard; 3 in R. das Vorderteil eines einw.-gewendeten s. Einhorns; 4 von S. und B. get., bel. oben mit einem Mohrenkopf mit weißer Kopfbinde und Perlen in den Ohren, unten mit den 3 span. Münzen. Frhrnkr. und 3 gekr. H. Auf dem rechten mit r.-s. Decke der Leopard wachs. zw. 2 von R. und G. get. Büffelhörnern, je mit einem gr. Kleeblatt best.; auf dem mittl. mit schw.-g. Decke der Adler des Herzschildes; auf dem linken H. mit b.-s. Decke ein geschl., mit einem s. Balken mit dem Burgunderkreuz und den 3 Münzen bel. b. Flug. Schildhalter: Rechts ein zweischw. g. Löwe, links ein g. Greif. Wahlspruch: A Deo et Caesare. — Erste Aufn. und geschichtl. Übersicht im Jahrg. 1848, S. 83.

† Joseph Freiherr von Doblhoff, * Venedig 3. Jan. 1806, † Wien 30. März 1856, K. K. Statth.-Sekr.; ⚭ I) Wien 26. Jan. 1837 mit Ida Lenkey de Lenke, * Wien 8. Jan. 1813, † Weikersdorf 15. Juli 1851; II) Maria-Enzersdorf 7. Nov. 1852 mit Maria Adolfine Freiin Pratobevera von Wiesborn, * Wien 11. Mai 1831, † Maria-Enzersdorf 2. Jan. 1922 (wiederverm. Maria-Enzersdorf 14. Okt. 1865 mit Benedikt Haßlinger von Hassingen, † Abbazia 3. Aug. 1889, K. K. Statth.-Rat a. D.).

Söhne 1r Ehe: 1. † Heinrich Joseph Achaz Freiherr von Doblhoff-Dier, * Wien 6. Febr. 1838, † Weikersdorf 12. März 1913, Fkherr und Herr auf Weikersdorf usw.; ⚭ Wien 6. Nov. 1865 mit Maria Freiin Rueskefer von Wellenthal, * Wien 31. Jan. 1841, † Baden bei Wien 30. Aug. 1911.

Kinder: 1) **Heinrich** Achaz Michael Anton Joseph Rudolf Freiherr von **Doblhoff-Dier**, * Weikersdorf 6. März 1868, Herr und Herr auf Weikersdorf, Rauhenstein, Rauheneneck und Veste Rohr, NÖsterr., K. K. Bez.-Hptm i. R. und Rittm. a. D.; ✕ Aussee 24. Juli 1893 mit — Karoline Gfin von **Merau**, * Graz 21. Sept. 1870. [Baden bei Wien, Schloß Weikersdorf.]

Kinder, Freiherren und Freiin von **Doblhoff:** (1) **Heinrich** Johann Franz Joseph Elias, * Leoben 20. Juli 1894, Dr. jur., vorm. K. u. K. OLt. der Ref. des Ul.-Rgts Nr. 11. [Baden bei Wien.]

(2) **Marie** Theresia Karoline Philippine, * Leoben 23. Aug. 1896.

(3) Johann Rudolf Heinrich Franz Paul, * Leoben 10. Jan. 1901. [Baden bei Wien, Schloß Weikersdorf.]

2) **Rudolf** Anton Michael Heinrich Freiherr von **Doblhoff**, * Weikersdorf 9. Aug. 1870, K. u. K. Hof- und Min.-Rat a. D.; ✕ Lissitz 11. Mai 1909 mit — Felicitas Gfin **Dubsky von Třebomislyc**, * Eger 21. März 1880. [Annabichl bei Klagenfurt.]

Kinder: (1) Elisabeth-Marie Antonia Felicitas Rudolfine Juliane, * Baden bei Wien 12. April 1910.

(2) **Anton-Guido** Josef Heinrich Rudolf Felix, * Wien 3. April 1915.

(3) **Maria-Anna** Walburga Therese Margarethe Christiane, * Wien 26. Juli 1917.

3) **Marie** Theresia Antonie Freiin von **Doblhoff**, * Weikersdorf 8. April 1872, FD. des Damenstifts „Maria Schul" in Brünn. [Baden bei Wien, Schloß Weikersdorf.]

2. **Joseph** Karl Achaz, * Wien 25. Okt. 1844, korresp. Mitgl. der Geolog. Reichsanstalt ꝛc.; ✕ 1) Wien 7. Juni 1875 mit Antonie Freiin von **Haan**, * Wien 5. Mai 1847, † Salzburg 20. Juli 1899; II) Berlin-Steglitz 21. Mai 1900 mit — Mathilde **Stohl**, * Wien 17. Febr. 1866. [Wien I, Schmerlingplatz 8.]

Söhne 1r Ehe: 1) **Robert** Heinrich Maria Ludwig, * Wien 1. April 1880, akad. Maler, K. u. K. Rittm. der Ref. a. D.; ✕ Wien 25. April 1910 mit — Hertha **Schrack**, * Wien 16. Dez. 1886. [Wien I, Schmerlingplatz 8.]

2) **Richard** Friedrich Anton Ludwig Maria, * Wien 3. Febr. 1884, vorm. K. u. K. Linienschs.-Lt.; ✕ Wien 18. Sept. 1909 mit — Sophie **Grübl**, * Wien 16. Sept. 1888. [Wien I, Rotenturmstr. 14.]

Kinder: (1) **Henriette** Antonie Adolfine Malvine, * Wien 2. Aug. 1911.

(2) **Raimund** Heinrich Josef Rudolf Richard, * Wien 24. Aug. 1914.

3. **Rudolf** Joseph Achaz Anton, * Weikersdorf 19. Aug. 1849; ✕ Wien 5. Juli 1882 mit **Dorothea** Ottilie Wilhelmine von **Littrow**, * Wien 26. Okt. 1858, † Tribuswinkel 15. April 1917. [Baden bei Wien, Mühlgasse 30.]

Söhne: 1) **Walther** Heinrich Arthur, * Tribuswinkel 16. Juni 1885, Dr.-Ing.; ✕ Wien 15. Jan. 1912 mit — Edith **Pacher von Theinburg**, * Schönau 15. Aug. 1887. [Berndorf, NÖsterr.]

Kinder: (1) **Walburga**, * Schönau a. d. T. 4. Juli 1913.

(2) **Friedrich** List Rudolf Walther, * Budapest 14. März 1916.

2) **Herbert** Viktor Rudolf, * Tribuswinkel 5. Aug. 1887, Dr. jur., vorm. K. u. K. OLt. der Ref. des Feldkan.-Rgts Nr. 2; ✕ Wischau 4. Okt. 1911 mit — **Gertrud** Christine Elisabeth Margarethe Marie **Skutezky**, * Wischau 28. März 1891. [Wischau, Mähren.]

Kinder: (1) **Maria** Dorothea Amalia, * Wischau 20. Aug. 1912.

(2) **Johanna** Karoline Gertrud Marie, * Wischau 12. Mai 1914.

(3) **Wolfgang** Rudolf Hubert Herbert Maria, * Brünn 23. Mai 1917.

(4) **Eleonore** Ottilie Hilda Maria, * Brünn 14. April 1920.

3) **Otto** August Hieronymus Leonhard, * Wien 15. Dez. 1890; ✕ Groß-

Czakowitz 17. Aug. 1918 mit — Rosa von Schoeller, * Groß-Czakowitz bei Prag 19. Febr. 1896. [Petöhaza, Kom. Odenburg.]
Sohn: Georg . ., * Baden bei Wien 21. Sept. 1918.

4) Erich Wilhelm, * Tribuswinkel 23. Juli 1893, K. u. K. Linienschiffslt. i. R.; ⚔ Budapest 13. Sept. 1919 mit — Elisabeth Olga Margarethe Ibrányi de Baja et Ibrány, * Budapest 9. Jan. 1897. [Wien und Galga Györk.]

Döpfner §, 1921.

Döry von Jobbaháza §.

Katholisch. — Altes ungarisches Adelsgeschlecht. — Österr. Frhr. 22. April 1854 (Diplom d. d. Wien 4. Juli 1855 (für Gabriel von Döry, K. K. Obersger.-VPräs. in Budapest). — W. (1855): Im B. und R. gesp. Schild auf gr. Dreihügel ein zweischw. g. Löwe, der in der rechten Pranke einen g.-gef. Säbel schwingt und in der linken 3 g.-samte r. Rosen an gr. Blätterstielen hält. Frhrnkr. Auf dem gekr. H. mit rechts b.-g., links r.-g. Decken der Löwe wachs. — Erste Aufn. 1882. Wegen des erloschenen Hauses (A) s. Jahrg. 1917, S. 171.

† Gabriel Freiherr Döry von Jobbaháza, * Fünfkirchen 13. Febr. 1803, † Szent-Gál 24. Juni 1871, Herr auf Szent-Gál, Kom. Tolna, K. u. K. Km. und GRat, ÖGespan a. D.; ⚔ I) Zomba 22. Febr. 1829 mit Elisabeth Döry von Jobbaháza, * Zomba 8. April 1806, † das. 29. Aug. 1833; II) Tevel . . 1839 mit Karoline von Runkovits, * . ., † Wiesbaden . . Febr. 1895.

Kinder: a) Ir Ehe: 1. † Edmund, * Zomba 29. Aug. 1833, † Wien 2. Juni 1894, K. u. K. Km.; ⚔ Wien 17. Mai 1858 mit Marie Malenitza von Stamora, * Wien 3. Okt. 1836, † das. 24. März 1914.

Kinder: 1) Nikolaus, * Mauer bei Wien 16. Juli 1860, K. u. K. Major a. D.; ⚔ Wien 5. Okt. 1893 mit — Daisy Jane Kann, * Florenz 13. April 1873 (anglikan.). [Wien, Praterstr. 78].

Kinder: (1) Andreas (Andor) Maria Edmund Sigmund Emil Gabriel Raoul Nikolaus, * Ober-Sievering bei Wien 10. Aug. 1894, vorm. K. u. K. Obkt. im Hus.-Rgt Nr. 5; ⚔ Budapest 8. Sept. 1918 mit — Marie Melanie Elisabeth Gfin von Sennyey de Kis-Sennye, * Csörgö 9. Sept. 1899. [Budapest, Uri utcza 8.]

(2) Margit Maria Elisabeth Isabella Nanny Daisy, * Wien 8. Okt. 1895; ⚔ Wien 5. Juli 1921 mit Heinrich Lieben. [Wien I, Mölkerbastei 5.]

(3) Ladislaus Maria Georg Gregor Alfred Nikolaus, * Wien 17. Nov. 1897, vorm. K. u. K. Lt. im Hus.-Rgt Nr. 7. [Klosterneuburg.]

(4) Aladár Maria Albert Friedrich Lothar Nikolaus, * Wien 5. März 1900.

(5) Jolanthe Maria Margarethe Kreszentia Quinta Nikolasina Daisy, * Wien 19. April 1902.

(6) Viola Maria Eleonore Marguerite Daisy Nikolasine, * Wien 21. Febr. 1908.

2) † Anna, * Wien 11. April 1862, † Klosterneuburg 18. Juli 1920; ⚔ Nagy-Gáj 19. Aug. 1882 mit Lothar Ritter von Allram, K. u. K. Gen.-Major i. R. [Wien.]

3) Marie-Antoinette, * Wien 27. Jan. 1864; ⚔ das. 10. Juni 1884 mit Gabriel Gfn Matuschka, Frhrn von Toppolczan und Spaetgen, Herrn auf Kerencs, Kom. Neutra. [Sandhübel, Österr.-Schles.]

4) Ladislaus, * Mauer bei Wien 21. Juli 1865, K. u. K. Oberstlt. i. R.; ⚔ Wien 3. Juli 1890 mit — Katharina Cornides von Krempach, * Wien 14. März 1868. [Bratislava, Lange Gasse 13.]

Kinder: (1) Joseph Edmund Ladislaus Nikolaus Stephan, * Pottenstein, NÖsterr., 11. Aug. 1893, ung. Hus.-Obt. [Sopron, Ungarn.]

(2) Maria Albertine Anna Hermine, * Seebach 25. Febr. 1901.
(3) Rosa Albertine Maria Josepha, * Pottenstein, NÖsterr., 20. Juli 1904.
— b) 2r Ehe: 2. Karola, * Zomba 15. Mai 1842; ⚔ Szent-Gál 12. Aug. 1871 mit Friedrich von Reden (kath.), † Nürnberg 14. März 1889, Herrn auf Cöbeck, Prov. Hannover. [München.]

Dolinianski, 1903.

Donner *.

Lutherisch. — Die Stammreihe beginnt mit Hans Donner in Luschendorf, Fst. Lübeck, urkundlich 1481. — Preuß. Adel d. d. Berlin 1. Jan. 1873; preuß. Frhr nach dem Rechte der Erstgeburt und geknüpft an das Fideikommiß d. d. Berlin 20. Jan. 1902 (beides für Conrad Hinrich, s. unten). — Besitz: Die Fideikommisse Bredeneek (seit 1829 im Bes. der Fam.) und Lehmkuhlen (seit 1905/6 im Bes.; zus. 3120 ha), Kr. Plön; Conradsruh (2210 ha; seit 1878 im Bes.), Kr. Soest-Arnsberg, Westf. — W. (1902): Innerhalb g. Schildesrandes in Schw. ein aufger., g. Flammen und Blitze sprühender g. Donnerkeil. Frhrnkr. und 2 gekr. H. mit schw.-g. Decken. Auf dem rechten 3 g., schw., g. Straußfedern; auf dem linken H. ein wachs. gepanzerter Arm mit dem Donnerkeil in der Hand. Schildhalter: 2 Windspiele. Wahlspruch: Fidelitas. — Erste Aufn. 1905. S. den gleichnamigen Art. im Gothaischen Genealog. Taschenbuch der Adeligen Häuser (Alter Adel und Briefadel).

† Conrad Hinrich 1. Freiherr von Donner, * Othmarschen, Holstein, 21. Aug. 1844, † Rom 3. März 1911, Fherr, Herr auf Lehmkuhlen, Hohenhütten und Christiansruh, sowie auf Wilhelmsruh, Kgl. preuß. Rittm. a. D.; ⚔ Holsteinborg 1. Febr. 1873 mit — Bodild Gfin von Holstein, * Holsteinborg 5. Juni 1852. [Lehmkuhlen bei Preetz.]

Sohn: Conrad (Kurt) Hinrich 2. Freiherr von Donner, * Ovelgönne, Holstein, 7. Okt. 1876, Fherr, Kgl. preuß. Rittm. der Res. a. D.; ⚔ Bothkamp 7. Dez. 1910 mit — Agnes Fanny Adolfine von Bülow, * Eckernförde 8. Sept. 1888. [Lehmkuhlen bei Preetz, Holstein.]

Kinder, von Donner: 1) Friederika (Erika) Anna Henriette, * Lehmkuhlen 30. Sept. 1911.
2) Conrad Hinrich, * Lehmkuhlen 15. März 1913.
3) Bodild Elisabeth Fanny Gabriele, * Lehmkuhlen 22. Mai 1914.
4) Agnes-Ingeborg Else Julia, * Lehmkuhlen 3. April 1917.
5) Tilo-Walter Conrad Hinrich, * Kiel 16. Juli 1919.

Donnersperg, 1921. Dornberg, 1921.

Drasche von Wartinberg §.

Katholisch. — Aus Brünn stammend — Österr. Adel und Ritter mit dem Prädikat „von Wartinberg“ d. d. Wien 21. März (Diplom d. d. Wien 18. April) 1870 (für Heinrich Drasche, Großgrund- und Bergwerksbes.); österr. Frhr. d. d. Wien 13. Aug. 1883 (Diplom d. d. Wien 3. Febr. 1884 für Richard Alois, s. unten). — W. (1884): Geo. mit schw. Herzschild, darin geschr. ein g. Bergwerkschlägel und Eisen. 1 und 4 in G. auf braunem Felsen ein zweistmr. Quaderturm mit b. Tor und halb aufgez. g. Fallgatter und 6 (2, 2, 2) b. Fenstern; 2 und 3 in R. ein b.-bez. und -bew. g. Löwe. Frhrnkr. und 3 gekr. H. mit rechts schw.-g.

links r.-g. Decken. Auf dem rechten ein geschl., vorn schw., hinten g. Flug; auf dem mittl. H. der Turm zw. 2 rechts von G. über Schw., links von G. über R. gel. Büffelhörnern; auf dem linken H. ein geschl., vorn r., hinten g. Flug. Schildhalter: 2 g Löwen. Wahlspruch: Justus et tenax. — Erste Aufn. 1885; Näheres über die Standeserhebungen im Jahrg. 1887, S. 189.

Richard Alois Freiherr Drasche von Wartinberg, * Wien 18. März 1850, Herr auf Inzersdorf am Wienerberg, Steinhof, Biedermannsdorf, Simmering und Freihof-Eichkogel, NOsterr., Dr. phil., Mitgl. der Karol.-Leop.-Akad.; ✕ Marusevec, Kroatien, 6. Dez. 1876 mit Maria Antonia Groner, * Wien 6. Dez. 1849, † das. 13. Febr. 1892. [Inzersdorf bei Wien.]

Sohn: Rudolf Richard, * Wien 9. Nov. 1879, Herr auf Ebreichsdorf und Gleiß, NOsterr., K. u. K. Rittm. a. D.; ✕ Port le Grand, Dpt. Somme, 4. Aug. 1910 mit — Josephine Catherine Cecilie Marie Nadine Hecquet d'Orval a. d. H. der Gfn d'Orval, * Château de Bonance, Frankr., 7. Sept. 1878. [Ebreichsdorf.]

Kinder: 1) Maria-Antonia Nadine Aloisia Cäcilie, * Ebreichsdorf 14. Sept. 1911.

2) Richard-Eberhard Alois Ferdinand Josef, * Ebreichsdorf 22. Juli 1913.

3) Georg Ferdinand Rudolf, * Wien 10. Jan. 1918.

Drathschmidt von Bruckheim §.

Katholisch. — Österr. Adel mit dem Prädikat „von Bruckheim" d. d. Wien 17. Sept. 1840 (für Ignaz Drathschmidt, K. K. Hptm.) österr. Frhr d. d. Wien 22. Mai (Diplom d. d. Wien 22. Aug.) 1907 (für des Obigen Sohn Karl, s. unt n). — W. (1907): Gev.; 1 in B. ein überbogener, mit g.-geränderten Schienen gepanzerter Arm, ein Krummschwert an g. Griff schwingend; 2 in S. hinter einem schrgr.-fließenden nat. Fluß mit rasenbewachsenen Ufern eine gezinnte, aus nat. Quadern erbaute Burgmauer mit einem vorspr. d., von 2 Schußlöchern und 3 Zinnen überhöhten geschl. Tor, hinter dem ein runder 4zinn. Turm mit 4 Schußlöchern nebeneinander emporragt. Über den Fluß führt schrgl. nach dem Mauertor eine hölzerne Pfahlbrücke; 3 in S. 2 r. Pfähle; 4 in B. 2 aufw.-geschr. g.-begr. Schwerter, begl. von 3 (1, 2) 8strahl. s. Sternen. Fehnkr. Auf dem gekr. H. mit rechts b.-s., links r.-s. Decken ein wachs., r.-bez. schw. Adler. Schildhalter: 2 Geharnischte. Wahlspruch: Allzeit treu. — Erste Aufn. und Näheres über die Standeserhebung im Jahrg. 1909, S. 148.

† Karl Freiherr Drathschmidt von Bruckheim, * Olmütz 1. Mai 1837, † Wien 20. Jan. 1922, vorm. K. u. K. GMaj, Gen. der Inf. i. R., ehem. Inh. des Inf.-Mts Nr. 101; ✕ Wien 14. Sept. 1869 mit — Juliane Helene Josefine Müller von Elblein, * Linz 21. März 1851. [Wien XIII, Hadikgasse 138.]

Kinder: 1. Marie Friederike Wilhelmine Pauline, * Wien 7. Sept. 1870; ✕ Wiener-Neustadt 5. Nov. 1898 mit Heinrich Haustein von Haustenau, † Budapest 24. Juli 1916, K. u. K. Gen.-Major. [Wien.]

2. Walter Koloman Emil Raimund Friedrich Karl, * Kaschau 15. Sept. 1878, K. u. K. Major a. D.; ✕ Wien 21. Nov. 1908 mit — Ida Theodora Maria Ellissen, * Wien 14. April 1886. [Enns-Forstberg, OÖsterr.]

Kinder: 1) Theodora Juliana Maria Ignatia Rudolfine Gabriela Rafaela Michaela, } Zwillinge. * Wels 24. Juli 1909.

2) Maria Assunta Karoline Ida Ignatia Gabriela Rafaela Michaela, }

3) Karl Anton von Padua Maria Ignaz Desiderius Raphael Gabriel Michael, * Enns 31. Mai 1913.

Drechsel §.

Katholisch. — Aus Hessen stammendes Geschlecht. — Reichsfhr. mit Wappenbestätigung und „Wohlgeboren" d. d. Wien 27. Sept. 1763 (für Damian Joseph von Drechsel, K. K. Obersten, und seinen Bruder Jakob Franz von Drechsel, K. K. Oberstwachtmeister). — W. (1763): Gev. mit freiherrl. gekr., von S. und R. gesp. Herzschild, darin ein schw. Adler. 1 und 4 in G. einw. ein s. Schwan; 2 und 3 in B. ein einw.-wachs., 12end. nat. Hirsch (StW.). 3 gekr. H. mit b.-g. Decken. Auf dem rechten der Adler; auf dem mittl. ein vorw.-gek., r.-gekleideter, b. und g. geflügelter Engel, in jeder Hand einen s. Fisch seitw. haltend, zw. 2 Büffelhörnern; auf dem linken H. der wachs. Hirsch. — Erste Aufn. und ältere Genealogie im Jahrg. 1863, S. 150.

† Karl Andreas Anton Freiherr von Drechsel, * Udine 19. Nov. 1837, † Hernals 5. Mai 1874, K. u. K. Hptm. a. D.; ✕ Wien 8. Jan. 1866 mit Elvire Katharine Küttel Edle von Zyobrowsky, * Cattaro 5. Sept. 1846, † Innsbruck 3. Febr. 1918.

Kinder: 1. Arthur Karl Anton Aloys, * Czernowitz 25. Sept. 1866, Dr. jur., Hofrat im österr. Bundesmin. für Finanzen; ✕ Wien 1. Sept. 1896 mit — Maria Katharina Ludovika Wilhelmine Elvira Ullmann von Crény, * Budapest 13. April 1874. [Wien IV, Mayerhofgasse 11.]

Tochter: Elisabeth Maria Elvira Wilhelmine, * Wien 23. Sept. 1897; ✕ das. 10. Juli 1920 mit Hugo Michael Thonet-Drechsel [Namensvereinigung durch Erlaß der mähr. Regierung vom 9. März 1921], Ing. [Hallenkau, Bez. Wsetin, Mähren.]

2. Helene Marie Antoinette, * Görz 18. Juni 1868; ✕ Wien 5. Jan. 1891 mit Dr. Richard Faber. [Attersee und Wien I, Augustinerstr. 8.]
3. Klementine Marie Karoline, * Görz 24. Sept. 1869; ✕ Wien 23. Sept. 1896 mit Peter Conte Smecchia, Kol. ital. Rat der Seebehörde a. D. [Triest.]
4. Luise Marie Josephine, * Wien 26. Okt. 1870; ✕ das. 18. Juli 1903 mit Julius Baumgartner, K. K. Obersten i. R. [Salzburg.]

Drechsel auf Teuffstetten, 1919.

Drecoll *.

Katholisch. — Geadelt durch die Verleihung des päpstl. Barontitels (primog.) d. d. Rom 17. April 1897; sachsen-meining. Frhr (primog.) d. d. Meiningen 3. Jan 1898 (beides für Christoph, s. unten). — W (1898): Durch einen g. Schräglinkebalken get.; oben R. ohne Bild, unten in B. auf gr. Boden ein nat. Hirsch. Frhrnkr. — Erste Aufn. 1899.

Johann Wilhelm Ludolph Christoph 1. Freiherr von Drecoll, * Hamburg 21. Dez. 1851, Großkaufmann; ✕ Wien 31. Mai 1898 mit — Wilhelmine Schreck, * Achau, NÖsterr., 30. Dez. 1862. [Berlin W, Budapester Str. 9.]

Tochter: Gertrude Josepha Hermine Wilhelmine Katharina von Drecoll, * Wien 28. Dez. 1900.

Dreifus, 1921. Dreihann und Sulzberg am Steinhof §, 1921. † Drosdick, 1848—53. Drotleff von Friedenfels §, 1921.

Dürfeld §.

Katholisch. — Hallenser Pfänner-Geschlecht. — Reichsadel d. d. Preßburg 1. Sept. 1659 (für Joachim Dürfeld); Reichsadels- und Wappenbestätigung d. d. Wien 14. März 1761 (vom

Kaiser Franz I. für Ignatz von Dürfeld, K. K. Feldkriegskommissar); österr. Frhr d. d. Laxenburg 7. Juli (Diplom d. d. Wien 29. Okt.) 1860 (für Joseph, s. unten). — W. (1860): In B. eine aus dem linken Schildesrand hervorgehende braune Bärentatze, 6 nach ausw. geneigte g. Kornähren emporhaltend. Frhrnkr. und 3 gekr. H. mit b.-g. Decken. Auf dem rechten ein aufger., g.-gef. Schwert zw. offenem von B. und G. verw. get. Flug; auf dem mittl. die Bärentatze mit den Kornähren; auf dem linken H. ein aufger., s.-befiederter schw. Pfeil zw. einem 10end. nat. Hirschgeweih. Schildhalter: 2 braune Bären. — Erste Aufn. und geschichtl. Übersicht im Jahrg. 1865, S. 214.

† Joseph Freiherr von Dürfeld, * Wien 4. März 1803, † Linz 28. März 1869, K. u. K. FML. i. R.; ✕ Wien 17. Jan. 1853 mit Marie Ariboli zu Morkowitz, * Morkowitz 30. März 1830, † Gries 30. Mai 1905.

Kinder: 1. † Rudolf, * Wien 19. Jan. 1855, † Morzg 6. April 1921, K. u. K. FML. i. R.; ✕ Hatzfeld 4. Sept. 1905 mit — Marie Gfin von Korff gen. Schmising-Kerssenbrock, * Hönningen a. Rh. 26. Juni 1879. [Morzg bei Salzburg.]

Kinder: 1) Mathilde Marie Josefa, * Bozen 22. Juli 1906.
2) Cajus Friedrich Josef Aloysius, * Karlsburg 17. Juni 1909.
3) Augustin Friedrich Adolf Anton Josef Christian, * Lemberg 24. Mai 1911.
4) Joseph Friedrich Alfred, * Morzg 20. Nov. 1913.
5) Heinrich Josef Rudolf Franz, * Morzg 1. Juli 1915.
6) Wolfgang Emerich Adolf Rudolf, * Morzg 24. April 1917.

2. Karoline, * Wien 15. Aug. 1856; ✕ St. Pölten 8. April 1897 mit Rudolf von Rieth, † . . 13. Mai 1913, K. u. K. Gen.-Major i. R. [Linz.]
3. Luise, * Wien 15. Jan. 1858. [Gries bei Bozen.]
4. Leopoldine, * Wien 2. Dez. 1858, Stiftsd. des Damenstifts in Graz. [Graz.]
5. Heinrich, * Teplitz 28. Juni 1860, K. u. K. Gen.-Major i. R.; ✕ Reichenberg 6. Okt. 1894 mit — Marie Beata Haucke, * Reichenberg, Böhmen, 28. Juni 1871. [Kirchdorf, OÖsterr.]

Töchter: 1) Maria Anna Josefa, * Reichenberg 13. Juli 1895.
2) Luise Anna Maria, * Reichenberg 25. Aug. 1896; ✕ Kirchdorf 27. Nov. 1921 mit Dr. jur. Ernst Ritter von Seelig, Bez.-Hptm. [Kirchdorf.]
3) Adelheid Henriette Anna Maria, * Reichenberg 23. Aug. 1898.
4) Elisabeth Leopoldine Maria Anna, * Reichenberg 26. März 1901.

6. Adele Franziska de Paula Maria Theresia Eleonore Josephe, * Linz 15. Okt. 1866; ✕ Gries 7. Jan. 1905 mit Wolfgang von Mathusius, Kgl. preuß. Rittm. a. D. [Gengenbach, Baden.]
7. Joseph, * Linz 15. Mai 1868, K. u. K. Oberstlt. i. R. [Linz.]

Dürniz zu Hienhard.

Im Mannesstamme erloschen.

Katholisch. — Reichsadel d. d. Prag 2. Jan. 1606 (für Thomas Dürnitzl, Bürgerm. von Straubing); kurbayer. Bestätigung mit „zum Hienhardt auf Ober-Schneibing", sowie Patriziat von Straubing 28. Mai 1678; kurbayer. Verleihung des Prädikate „von Dürniz" 17. Jan. 1687; kurbayer. Frhr 24 Mai 1689 (für Johann Thomas Dürnitzl von Dürniz, kurbayer. Edelsassen zu Hienhard und Ober-Schneibing); immatrikuliert im Kgr Bayern bei der Frhrnklasse 16. Sept. 1809. — W. (1689): Gev. mit b. Herzschild, darin eine g. Lilie. 1 in G. ein wachs., g.-gekr. Mann in b. Rock mit g. Kragen, Aufschlag und Leibbinde, in der Rechten ein Schwert haltend; 2 und 3 in B. ein g.-gekr. zweischw. Löwe; 4 in G. ein r. Patriarchenkreuz. 3 H. mit b.-g. Decken. Auf dem rechten der Löwe wachs.; auf dem

mittl. ein g.-gekr. und -bew. schw. Adler; auf dem linken H. ein geharn. Arm mit Schwert in der Faust. — Erste Aufn. 1849; geschichtl. Übersicht im Jahrg. 1853, S. 99.

† Karl August Kaspar Freiherr von Dürniz zu Hienhard, * Eichstäd 23. April 1811, † München 4. März 1858, Herr auf Hienhardt und Ober-Schneiding, Kgl. bayer. Km. und Bez.-Ger.-Direktor; ⚭ . . 23. April 1850 mit Marie Helene Semer, * . . 1827, † München 5. Dez. 1900.

Tochter: Friederike Walburge Helene, * Freising 27. Juni 1855, Kgl. bayer. PD., ED. des bayer. Theresien-O.; ⚭ München 14. April 1874 mit Dr.-Ing. Klemens Gfn von Podewils-Dürniz, † München 14. März 1922, Kgl. bayer. Km., vorm. Staatsrat im a. d. Dienst und Staatsmin., Exz., Bailli und Großkr. des souv. Malt.-Ord. [München.]

Dürsch, 1919.

Du Jarrys von La Roche.

Französischer Uradel der Prov. Anjou, der bereits 1322 erwähnt wird und zu La Roche in der Prov. Limousin begütert war, woher seit dem XVI. Jahrh. der Beiname entlehnt wurde. Das Geschlecht kam 1731 nach Deutschland. — Bad. Bestätigung des Fehrnstandes d. d. Karlsruhe 16. März 1805 (für das Gesamtgeschlecht). — W. (1805): In S. ein 5strahl. g Stern, begl. von 3 (2, 1) entwurzelten nat. Eichen. Auf dem gekr. H. mit gr.-s. Decke eine nat. Eiche. — Erste Aufn. und geschichtl. Übersicht im Jahrg. 1853, S. 243.

I. (Badische) Linie. (Katholisch und evangelisch.)

† Franz Amour Du Jarrys Freiherr von La Roche, * Jülich 5. Okt. 1765, † Bruchsal 22. Dez. 1824, Ghzgl. bad. Khr und Hofkavalier der verw. Markgfin Amalie von Baden, Hptm. bei den Reichskontingents-Truppen; ⚭ Bruchsal 14. April 1805 mit Erneſtine Beß, * Worms 18. Jan. 1778, † Freiburg i. Br. 2. Sept. 1854.

Söhne: 1. † Ludwig, * Bruchsal 3. Febr. 1807, † Jestetten i. B. 12. Juni 1857, Ghzgl. bad. Khr und Bez.-Amtmann; ⚭ Freiburg i. Br. 11. Nov. 1833 mit Katharina von Mohr, * Freiburg i. Br. 10. April 1812, † Baden-Baden 28. April 1893.

Tochter: Frida Karoline Amalie, * Offenburg 28. Okt. 1841; ⚭ Baden-Baden 27. Sept. 1866 mit Johann Hohmann, † Baden-Baden 27. März 1875. [Baden-Baden.]

2. † Karl, * Bruchsal 2. März 1811, † Karlsruhe 13. Aug. 1881, Ghzgl. bad. Gen.-Lt.; ⚭ I) Karlsruhe 25. Jan. 1838 mit Elvira Jägerschmid, * Karlsruhe 13. Jan. 1813 (evang.), † das. 18. Jan. 1858; II) Karlsruhe 6. Sept. 1859 mit — Mathilde Freiin von Adelsheim, * Adelsheim 11. Juni 1836 (evang.). [Karlsruhe i. B.]

Kinder (evang.): a) 1r Ehe: 1) † Maximilian Karl August Heinrich, * Karlsruhe 15. Aug. 1841, † Berlin 28. Juli 1916, Kgl. preuß. Major a. D.; ⚭ Dresden 5. Juni 1886 mit — Helene gesch. Freifrau von Lilienceron, geb. Freiin von Bodenhausen, * Deutz 9. Mai 1854. [Cassel, Humboldtstr. 34.]

— b) 2r Ehe: 2) Mathilde Amalie Erneſtine Karoline Maximiliane, * Mannheim 17. Aug. 1866; ⚭ Karlsruhe 10. Dez. 1887 mit Karl von Grolman, † Darmstadt 3. Sept. 1890, Kgl. preuß. Obst. und Adj. im Feldart.-Rgt Nr. 14. [Karlsruhe i. B., Hirschstr. 71.]

II. (Bayerische) Linie. (Katholisch.)

Immatrikuliert im Kgr. Bayern bei der Fehnklasse 19. Juni 1838.

† **Joseph Anselm Du Jarrys** Freiherr **von La Roche**, * Jülich 20. März 1768, † Danielowitz, Rußld, 22. Nov. 1812, Kgl. bayer. Oberst und Kmdt des 3. Inf.-Rgts; ⚔ Friedelsheim 27. Jan. 1774, † München 10. März 1848.

Söhne: 1. † **Maximilian Kaspar**, * Straubing 16. Juli 1798. † Nürnberg 28. Jan. 1872; ⚔ Forst, Rheinpfalz, 25. Juni 1840 mit Franziska **Goos**, * Forst 31. Mai 1816, † Dürkheim 6. April 1862.

Kinder: 1) † Alexander, * Kap Haytien, Westindien, 2. März 1836, † Straubing 6. Aug. 1893 [bayer. Adel d. d. . . 22. Okt. 1855; bayer. Frhr. d. d. Hohenschwangau 17. Nov. 1872 (immatrikuliert am selben Tage); österr. Prädikatierung d. d. . . 27. April 1873], K. u. K. Major des Armeestandes; ⚔ Kadarkút 14. Dez. 1872 mit Antonia Gfin **Somssich de Saárd**, * Kadarkút 28. Nov. 1841 (gesch. 6. Nov. 1874 [. . .]).

2) **Wilhelmine Josepha**, * Dürkheim 10. Mai 1845; ⚔ Nürnberg 6. Febr. 1865 mit Ferdinand Frhrn von **Schrottenberg**, † Bamberg 28. Jan. 1909, Kgl. bayer. Km. und Rittm. a. D. [Reichmannsdorf.]

3) **Josephine Eleonore**, * Dürkheim 19. Nov. 1848; ⚔ Nürnberg 4. Mai 1870 mit Theodor Frhrn **Tucher von Simmelsdorf** (luth.), † Leitheim 5. Okt. 1916, Kgl. bayer. Km. [Leitheim bei Donauwörth.]

4) **Ludwig**, * Dürkheim 1. Nov. 1852, Kgl. bayer. Km. und Major a. D.; ⚔ Dillingen a. d. D. 13. Jan. 1877 mit **Franziska** Amalie Auguste Maria von **Ellerieder auf Mörlach**, * Ansbach 28. Dez. 1858, † München 4. Mai 1915. [München, Thierschplatz 2.]

Kinder: (1) **Maximilian** Albert, * Dillingen a. d. D. 30. Dez. 1877, bayer. Major a. D. [Ansbach.]

(2) **Ferdinand** Alfred Alexander, * Dillingen 1. März 1879, Bankbeamter; ⚔ München 28. Okt. 1919 mit — Else **Borowsky**, * Schwarzenbach a. d. S. 30. Aug. 1888. [München, Thierschplatz 2.]

(3) **Elisabeth** Henriette Marie, * München 9. Nov. 1880.

2. † Friedrich, * Heidelberg 25. April 1802, † München 14. Febr. 1876, Kgl. bayer. Km. und Gen. der Kav., Gen.-Kpt. der Kgl. Leibgarde der Hartschiere; ⚔ Frankfurt a. M. 16. Okt. 1830 mit Cäcilie von **Trott zu Solz**, * Marburg 24. Nov. 1809, † München 5. Sept. 1878.

Söhne: 1) † Max, * Ingolstadt 1. Sept. 1834, † München 8. Aug. 1888, Kgl. bayer. Km. und Oberst a. D.; ⚔ Marzoll, OBayern, 10. Juni 1867 mit Mathilde Freiin **Malsen von Tilborch**, * Kleding, OBayern, 9. Febr. 1836, † München 24. Jan. 1895, ED. des bayer. Theresien-O.

Kinder: (1) **Marianne** Elisabeth Cäcilie Friederike, * München 16. Jan. 1872, ED. des bayer. Theresien-O.; ⚔ München 28. Juli 1900 mit Maximilian Frhrn von **Feilitzsch**, Kgl. bayer. Km. und Major a. D. [München, Kaiserstr. 16.]

(2) † **Friedrich** Desiderius Erasmus Maria, * München 22. Mai 1873, † (an der erhaltenen Verwundung) Weyeregg, OOsterr., 22. Mai 1919, Kgl. bayer. Km. und Major im 10. Feldart.-Rgt; ⚔ I) Braunschweig 23. Sept. 1895 mit Helene **Reinhard**, * Meran 16. Febr. 1876 (gesch. . ., † ?); II) Pommelsbrunn 23. Sept. 1916 mit — Marie **Behaim** Freiin von **Schwarzbach**, * Rechenberg 1. Juli 1892. [Beyharting bei Aibling.]

Söhne: a) 1r Ehe: a. **Wilhelm** Ferdinand, * Erlangen 28. Okt. 1900. [. . .] — b) 2r Ehe: b. **Friedrich** Wilhelm Joachim Martin, * München 15. März 1919.

(3) **Elisabeth Maria Anna Friederike Therese**, * München 18. Nov. 1874; ⚔ daf. 7. Jan. 1902 mit Hugo Frhrn von **Lederer**, vorm. K. u. K.

Km. und GRat, Gen.-Major a. D., Oberſthofm. des Ehzgs Franz Salvator. [Rottenhof bei Perſenbeug, NOſterr.]

2) † Luitpold, * München 23. Nov. 1837, † daſ. 14. Nov. 1884, Kgl. bayer. Km. und Bez.-Amtmann a. D.; ✕ Unterleiteleiter 6. Juni 1865 mit Pauline Freiin von Seckendorff, * Stuttgart 30. März 1839, † München 18. Nov. 1910.

Tochter: (1) Melanie Friederike Cäcilie Karoline Auguſte, * Kempten 17. Jan. 1873, HofD. der Frau Prinzeſſin Albrecht zu Schaumb.-Lippe, ED. des bayer. Thereſien-O. [Brünn.]

(2) Eliſabeth Auguſte Mathilde Eveline Bodo, * München 14. Nov. 1874. [München, Königinſtr. 121.]

Du Mont von Monten, 1921. Dumreicher von Oeſterreicher §, 1921.

Dungern §.

Evangeliſch. — Reichsadel und Ritter mit dem Prädikat „Edler von Meyer“ und Wappenbeſſerung d. d. Wien 2. Dez. 1699 (für Otto Wilhelm Dungern, baden-durlachſchen Rat und OAmtmann in Hochberg); Aufnahme in die ſchwäbiſche Reichsritterſchaft, Kantons Ortenau, 24. März 1723; immatrikuliert im Kgr. Bayern bei der Adelsklaſſe 11. Juli 1877. — Beſitz: a) Das Fideikommiß Fackenhofen (jetzt Henriettenthal), Reg.-Bez. Wiesbaden. — W. (1699): Gev. mit von G. über Gr. get. Herzſchild. darin ein g.-gekr. und -bew. ſchw. Adler (StW.). 1 und 4 in G. ein aus Wolken hervorgehender, auf dem Ellenbogen ruhender, einw.-gewendeter geharn. Arm, der in der Fauſt 3 Blitze hält; 2 und 3 in R. auf gr. Dreihügel eine einw.-gewendete, flugbereite ſ. Taube mit Ölzweig im Schnabel. 3 gekr. H. Auf dem rechten mit ſchw.-r. Decke der Arm; auf dem mittl. mit gr.-g Decke ein Pfauenwedel (StH.); auf dem linken H. mit r.-ſ. Decke die Taube. Schildhalter: 2 ſchw. Windſpiele. — Erſte Aufn. 1848; geſchichtl. Überſicht im Jahrg. 1868, S. 160. (Vgl „Zur Geſchichte der Familie von Dungern“, als Manuſkript gedruckt 1896.)

† Friedrich Heinrich Freiherr von Dungern, * Bergzabern 2. Febr. 1765, † Weilburg 15. April 1858, Hzgl. naſſ. WGRat und OStallm. a. D.; ✕ Kirchheimbolanden 26. Aug. 1790 mit Wilhelmine Luiſe Leſch von Mühlheim, * Kirchheim 10. Mai 1771, † Weilburg 12. Jan. 1846.

Söhne: 1. † Emil Auguſt Viktor, * Weilburg 29. Okt. 1802, † Frankfurt a. M. 3. Aug. 1862, Hzgl. naſſ. WGRat, Staatsmin. a. D. ꝛc.; ✕ 1) Wiesbaden 3. Mai 1829 mit Charlotte Friederika Freiin Marſchall von Bieberſtein, * . . 12. Jan. 1810, † Wiesbaden 8. Dez. 1832; II) Wiesbaden 7. Sept. 1834 mit deren Schweſter Dorothea Freiin Marſchall von Bieberſtein, * . . 21. Juni 1808, † Freiburg i. Br. 2. April 1888.

Söhne: a) Ir Ehe: 1) † Ernſt Friedrich Wilhelm Karl Otto, * Wiesbaden 1. Juni 1831, † Freiburg i. Br. 1. März 1911, Fhherr auf Henriettenthal, Hzgl. naſſ. und Ghzgl. luxemb. Khr, vorm. Hptm. und Flügeladj.; ✕ Berlin 28. Okt. 1866 mit — Olga Baroneſſe von Grotthuß, * St. Petersburg 26. Nov. 1845. [. . .]

Söhne: (1) Emil Adolf Wilhelm Joſeph, * Würzburg 26. Nov. 1867, Dr. med., Prof., Ghzgl. luxemb. Khr. [Ludwigshafen a. B.]

(2) Adolf Alexander Hermann, * auf der Halburg 24. Juli 1870, Kgl. preuß. Rittm. a. D.; ✕ I) Düſſeldorf 22. Febr. 1900 mit (Eliſabeth (Elſe) Mooren, * Düſſeldorf 26. Nov. 1875 (kath.; geſch. . . Mai 1916 [. . .]); II) München 18. Jan. 1917 mit — Eliſabeth Bertha Ma-

thilde Henriette verw. (Franz, † Leipzig 5. Febr. 1916) Königsbrunn, geb. von Kracht, * Homburg v. d. H. 16. April 1878. [München, Widenmayerstr. 46.]

Sohn 1r Ehe: Wolf Eberhard, * Düsseldorf 7. Dez. 1900. [. . .]

— b) 2r Ehe: 2) † Hermann Friedrich Wilhelm Karl August Theodor, * Wiesbaden 9. Mai 1836, † Bayerhof 16. Dez. 1880, Herr auf Dehrn und Bayerhof, K. u. K. Km., EMr des Joh.-O.; ✕ Weilburg 13. Juni 1861 mit — Wilhelmine Freiin von Dungern, * Wiesbaden 22. Sept. 1842 (s. unten). [Stuttgart.]

Kinder: (1) Friederike (Frida) Emilie Wilhelmine Dorothee Maximiliane, * Frankfurt a. M. 17. Juni 1862; ✕ Bayerhof 17. Jan. 1884 mit Reinhart Frhrn von Gise (kath.), Kgl. bayer. Km. und Bez.-Amtsassessor a. D. [Schloß Dittfurt bei Ober-Theres, UFranken.]

(2) Isabelle Wilhelmine Auguste Adolfine Amalie, * Frankfurt a. M. 23. Juni 1863; ✕ I) Bayerhof 15. Juli 1886 mit Alfred Frhrn Wolffskeel von Reichenberg, † Reichenberg 21. Nov. 1896, Kgl. bayer. Km. und Olt. a. D.; II) . . 7. April 1908 mit Kurt Frhrn Truchseß von Wetzhausen, † Wetzhausen . . März 1919, Kgl. bayer. Km. [. . .]

(3) Otto Wilhelm, * Bayerhof 14. Juli 1869, Fkherr auf Dehrn, Kgl. preuß. Khr und Lt. a. D., MKr des Joh.-O.; ✕ Bayerhof 22. Sept. 1892 mit — Elise van Schreven, * Batavia 20. Febr. 1873. [Schloß Dehrn bei Limburg a. d. Lahn.]

Töchter: a. Irene, * Dehrn 6. Aug. 1893; ✕ Schloß Dehrn . . mit Wilhelm Brandt, Kgl. preuß. Lt. der Res. a. D. [Charlottenburg.]

b. Vera, * Wiesbaden 3. April 1901.

c. Sibylle, * Wiesbaden 21. Juli 1911.

(4) Dora Auguste Marie Friederike, * Bayerhof 20. Mai 1871; ✕ das. 14. Sept. 1893 mit Kurt Kollmann, † Reichenhall 19. Aug. 1900, Kgl. bayer. Lt. a. D. [Schloß Dehrn.]

(5) Hermann Wilhelm Karl, * Freiburg i. Br. 3. März 1874, Herr auf Schwappach und Waldschwind, UFranken, Kgl. preuß. Rittm. der Ldw.-Kav. a. D., EMr des Joh.-O.; ✕ Auerbach, Hessen, 2. Juni 1897 mit — Maria Emmy Karoline Constance Christa von Hesse, * Trier 3. März 1874. [Schloß Schwappach bei Haßfurt a. Main.]

Kinder: a. Hermann-Heinrich Alfred Alexander Karl, * Bayerhof 23. Juli 1898. [. . .]

b. Wolfram Otto Wilhelm Karl Gert, * Weilburg a. d. L. 14. Sept. 1899, stud. jur., Lt. a. D. [München.]

c. Dorothee Alix Emily Elisabeth, * Weilburg a. d. L. 9. Mai 1901.

d. Helgo Waldemar Lutz, * Weilburg 22. Juli 1903.

e. Camill Friedrich Constantin Karl, * Ober-Schwappach 19. Sept. 1904.

f. Martin Albert Heinrich, * Ober-Schwappach 26. Aug. 1906.

(6) Helene (Ilka) Friederike Marie Klara, * Bayerhof 8. Aug. 1880, Dame des bayer. Theresien-O. [Stuttgart.]

3) † Maximilian Ludwig Karl Adolf Friedrich Wilhelm, * Wiesbaden 16. Mai 1838, † das. 23. Dez. 1891, Hzgl. nass. und Ghzgl. luxemb. Khr und Finanzkammerpräs.; ✕ Montreux 28. Aug. 1874 mit — Klara Freiin Bincke, * Münster i. W. 25. Dez. 1843. [Wiesbaden.]

Kinder: (1) Otto Karl Ludwig, * Neuwied 14. Okt. 1875, Dr. jur., Kgl. preuß. Assessor a. D., o. Prof. des allgem. und österr. Staatsrechts ꝛc. und Direktor des Balkaninstituts an der Univ. Graz; ✕ Newport J. D. W. 31. Juli 1907 mit — Helene Gertrud Weithase, * . . 20. Sept. 1889.

Kinder: a. Max Walter Ludwig Raimund, * Arosa 5. Juli 1909.

b. Elisabeth (Lili) Clara Helene, * Dresden 19. Sept. 1914.

(2) Luise Marie Klara, * Neuwied 23. Jan. 1877; ✕ Wiesbaden 1. Juni

1911 mit Otto Frhrn von Malſchus, Kgl. württemb. Khrn und Hptm. a. D. [Wiesbaden.]

(3) Fritz Ernſt Georg, * Neuwied 23. Juli 1884, Dr. jur., preuß. Reg.-Rat und Rittm. der Reſ. a. D., CMr des Joh.-O.; ✕ Celle 20. Sept. 1916 mit — Eleonore Anna Hanna Dirka von Harlem, * Caſſel 12. Febr. 1891. [Berlin W, Barbaroſſaſtr. 15.]

Kinder: a. Friedrich-Heinrich Dirk, * Danzig 25. Dez. 1918.

b. Gieſela Anna Dirka Eliſabeth Emilie Henriette, * Berlin 1. Nov. 1920.

(4) Marie Eliſabeth Emilie Natalie, * Neuwied 14. Aug. 1887.

4) † Friedrich Ernſt Auguſt, * Wiesbaden 20. Sept. 1839, † Oberau 27. Juni 1912, Herr auf Oberau, OFranken, Kgl. bayer. Km., RMr des Joh.-O.; ✕ Frankfurt a. M. 6. Okt. 1864 mit — Auguſte Souchay de la Duboiſière, * Sachſenhauſen 9. Juni 1842. [Oberau bei Staffelſtein.]

Kinder: (1) Helene Dorette Maximiliane, * Oberau 26. Juni 1865. [Freiburg i. Br.]

(2) Marie Henriette Hermine, * Oberau 6. Okt. 1866; ✕ daſ. 6. Juni 1888 mit Friedrich König, † . . 17. Juli 1915, Kgl. bayer. Major a. D. [München.]

(3) Eliſabeth (Lili) Adelheid Dorothee Marie, * Oberau 27. Febr. 1868.

(4) Thekla Auguſte Karoline, * Oberau 13. Juli 1869; ✕ daſ. 7. Mai 1896 mit Ernſt von Hohnhorſt, Oberſten und Kmdtn des Truppenlagers Ohrdruf.

(5) Dorothea Fanny Marie Cäcilie Julie, * Oberau 27. Dez. 1870; ✕ daſ. 19. Sept. 1896 mit Herwarth Schmidt von Schwind, Kaiſ. deutſchem Admiral a. D. [Haus Ettenthal bei St. Ingbert, Rheinpfalz.]

(6) Otto Emil Karl Eduard Wilhelm, * Coburg 4. April 1873, Herr auf Oberau, OFranken, Kgl. bayer. Km., Kgl. preuß. Rittm. a. D.; ✕ Potsdam 7. Okt. 1896 mit — Thekla von Schmidt-Pauli, * Hamburg 17. Juni 1876. [Oberau, Bayern.]

Kinder: a. Emma Auguſte Eliſe Afra, * Potsdam 6. Aug. 1897.

b. Friedrich Florentin Bernd, * Potsdam 6. Sept. 1898, Lt. im Reiterrgt 14. [Schleswig.]

c. Otto Theodor Wolf, * Potsdam 12. Juli 1900, stud. ing. [Münden.]

d. Lita, * Oberau 10. Okt. 1902.

2. † Wilhelm Heinrich, * Weilburg 20. Juni 1809, † Wildbad 3. Juli 1874, Herr auf Dehrn; ✕ . . 3. Nov. 1841 mit Friederike Gfin von Reichenbach-Leſſonitz, * Caſſel 16. Dez. 1823, † Weilburg 23. Febr. 1898.

Tochter: Wilhelmine, * Wiesbaden 22. Sept. 1842; ✕ Weilburg 13. Juni 1861 mit ihrem Vetter Hermann Frhrn von Dungern, † Bayerhof 16. Dez. 1880, K. u. K. Km. (ſ. oben). [Stuttgart.]

Du Prel.

Katholiſch und evangeliſch. — Altes burgundiſches Adelsgeſchlecht. — Adelsbeſtätigung und Wappenvermehrung d. d. Regensburg im Aug. 1532 (vom Kaiſer Karl V. für Pierre du Prel d'Arlay); ſpaniſch-niederländ. Baron (unter Verleihung der Marquiskrone auf dem Schilde) d. d. Madrid 31. Juli 1651 (vom König Philipp V. für Anton du Prel aus der Linie du Prel d'Arlay, Barone de Chapois); Patrizjat der Stadt Freiburg i. d. Schweiz 26. Juni 1657 (für den vorgen. Anton); eingetragen in die Kgl. franz. Matrikel 5. Jan. 1698, in die K. K. öſterr. Matrikel (Luxemburgiſche Herrenbank) 5. März 1695. — W. (1651): In R ein eingefarbter ſ. Balken, begl. von 3 (2. 1) ſtrahl. g Sonnenſchatten. Marquiskr. Auf dem gekr. H. mit r.-g. Decke ein g. Adler, der im Schnabel

eine g. Sonne hält. Schildhalter: 2 widersehende g. Greife. — Erste Aufn. 1858; geschichtl. Übersicht im Jahrg. 1877, S. 156. Wegen der erloschenen (I.) Linie s. Jahrg. 1911, S. 178.

† Johann-Baptist Franz Baron du Prel, * Erpeldingen 17. Sept. 1747, † Amberg, OPfalz, 7. Mai 1805, Herr auf Stein, Pilsach, Weyhern und Seltendorf, OPfalz, kurbayer. Km. und Lbesdirektionsrat; ⚭ I) Hirschberg, Böhmen, . . mit Johanne Gfin von Butler-Clonebough, * . ., † Amberg 6. Nov. 1779; II) Amberg 25. Juli 1780 mit Marie Therese von Schmauß, * . ., † . . 14. Mai 1789; III) . . 22. Nov. 1789 mit Marie Anna Freiin von und zu Weichs an der Glon, * . . 19. Febr. 1762, † Amberg 18. Juli 1843.

Söhne Ar Ehe [immatrikuliert im Kgr. Bayern bei der Zehntklasse 19. April 1814]:

1. † Klemens Joseph Karl Anton Johann Franz de Paula, * Amberg 21. Nov. 1791, † Burghausen 4. Dez. 1873, Kgl. bayer. Major à l. s.; ⚭ Burghausen 12. Mai 1864 mit Rosalie Baumgartner, * . ., † Burghausen 4. Juli 1870.

Tochter: Franziska, * Burghausen 23. April 1854. [. . .]

2. † Maximilian Joseph, * Amberg 28. Mai 1800, † Ottershausen 22. April 1882, Rechtsanwalt; ⚭ Landshut 3. Mai 1829 mit Anna Antonie Therese von Sandreczki, * Regensburg 22. Aug. 1804, † Ottershausen 14. April 1884.

Kinder: 1) † Eugenie Theodore Maximiliane Anna Antonie, * Freising 2. April 1837, † Avignon 11. Juni 1910, unter dem Namen Eugenie de Sales im Salesianerinnenkloster in Avignon.

2) † Karl Ludwig August Friedrich Maximilian Alfred, * Landshut, Bayern, 3. April 1839, † Heiligenkreuz bei Hall, Tirol, 5. Aug. 1899, Dr. phil., Kgl. bayer. Hptm. a. D.; ⚭ München 8. März 1880 mit Albertine Marie Josepha Baur, * München 18. Juni 1853, † das. 9. Juni 1915.

Kinder: (1) Franz Leopold Karl Eduard Maximilian Gerhard, * München 2. Mai 1882, Dr. phil. [München, Barerstr. 50.]

(2) Hildegarde Emma Albertine Maximiliane Franziska, * München 31. Dez. 1883; ⚭ München 21. Juni 1909 mit Hugo Prokesch, vorm. K. u. K. Oberstlt. im 2. Rgt der Tiroler Kaiserjäger. [München.]

3) † Maximilian Joseph Karl Borromäus Friedrich Klemens Emil, * Landshut 3. Juli 1840, † München 15. Sept. 1912, Kgl. bayer. Km., Kais. deutscher Min.-Rat a. D.; ⚭ Ansbach 15. Aug. 1875 mit Karoline Freiin von Poellnitz, * Nürnberg 23. März 1855 (evang.), † München 9. Okt. 1918.

Kinder (evang.): (1) Marie Anna Maximiliane Karoline Klara Mathilde Theodore, * Straßburg i. E. 26. Aug. 1877, ED. des bayer. Theresien-O. [München.]

(2) † Walter Eduard Gustav Justus Julius Karl Friedrich Albert, * Straßburg i. E. 18. Nov. 1878, † (gefallen am) Chemin des Dames 14. Juni 1917, Kgl. bayer. Kflr, Hptm. und Bat.-Kmdr im 2. Inf.-Rgt; ⚭ Tutzing 26. Nov. 1901 mit — Gabriele Freiin von Cetto, * Ober-Lauterbach 25. Aug. 1876 (kath.). [München, Keuslinstr. 16.]

Kinder (kath.): a. Maximilian August Raimund Friedrich Maria Georg, * München 7. Mai 1904.

b. Elisabeth-Charlotte, * München 1. Sept. 1911.

4) † Franziska Magdalene Beatrix Anna Maria Klothildis Eugenie, * München 13. Juli 1842, † . ., unter dem Namen Anna Franziska im Salesianerinnenkloster in Annecy.

Durant, 1921. **Dusch**, 1921. † **Eben und Brunnen**, 1862—99. † **Ebersberg genannt Weyhers**, 1859—67.

Eberz und Rockenstein.

Im eigenen Stamme erloschen.

Katholisch. — Aus dem Limburgischen stammendes Adelsgeschlecht, dessen Frhrnstand, auf 100 Jahre zurück nachgewiesen, in die Kgl. bayer. Adelsmatrikel bei der Frhrnklasse 9. Juli 1816 eingetragen wurde. — W.: In R. 2 s. Schrägrechtsbalken, die 1. und 4. der die Schrägbalkenteilung bildenden Teilungslinien je mit 2 aufrecht nebeneinander stehenden Straußfedern, einer r. und einer s., belegt; die 2. Teilungslinie oben, die 3. unten mit einem nat. Eberkopf, so daß die 4 Schildfiguren gewissermaßen in den 4 Ecken des Schildes stehen. Auf dem gekr. H. mit r.-s. Decke eine r. und eine s. Straußfeder. — Erste Aufn. und geschichtl. Notiz im Jahrg. 1864, S. 172.

† Maximilian Zacharias Karl Freiherr von Eberz und Rockenstein, * Rockenstein 30. Aug. 1818, † München 27. April 1869. Kgl. bayer. Bezirksger.-Direktor; ⚔ Augsburg 12. Aug. 1852 mit Charlotte Dietrich, * Meiningen 19. Dez. 1831, † München 1. Mai 1899.

Söhne: 1. † Max Joseph Ludwig, * Donauwörth 25. April 1860, † . . Mai 1921, Reichsanwalt in Leipzig; ⚔ München 3. Aug. 1898 mit der Witwe seines Bruders Paul — Olga geb. Szenner, * Nagy-Becskerek, Ungarn, 9. Juni 1871 (s. unten). [Leipzig.]

2. † Paul Joseph Ludwig, * Donauwörth 9. Aug. 1862, † Grins bei Pians, Tirol, 19. Aug. 1895, Rechtsanwalt; ⚔ Temesvár 27. Dez. 1890 mit — Olga Szenner, * Nagy-Becskerek 9. Juni 1871 (wiederverm. München 3. Aug. 1898 mit ihrem Schwager Max Frhrn von Eberz und Rockenstein, s. oben).

† Ebner von Eschenbach (in Österreich), 1875—1917. Ecker von Eckhofen, 1921.

Eckhardtstein.

Evangelisch. — Preuß. Adel und Frhr. unter dem Namen „von Eckhardtstein" d. d. Berlin 11. Okt. 1799 (für Ernst Jakob Eckhardt). Vier von seinen Söhnen waren die Stammv. der nachfolgenden Linien. — W. (1799): Get.; oben in S. der preuß. Adler mit Zepter und Reichsapfel und dem gekr. Namenszug F. W. R. auf der Brust; unten von B. über G. get. durch einen mit 3 s. Eicheln bel. r. Schrägrechtsbalken. Frhrnkr. und 2 H. Auf dem gekr. rechten mit b.-g. Decke der Rumpf des Adlers; auf dem linken mit r.-s. Wulst und Decke ein mit 3 (2, 1) s. Eicheln bel. geschl. r. Flug. Schildhalter: Rechts ein g. Löwe, links ein b. Bär mit g. Halsband. — Erste Aufn. 1859; Näheres über die Standeserhebungen im Jahrg. 1866, S. 184; s. auch Jahrg. 1878, S. 167, und Jahrg. 1882, S. 155. Wegen der erloschenen (II.) Linie s. Jahrg. 1901, S. 150.

I. Linie.

Stammvater: Frhr Gottfried Bernhard, * 23. Dez. 1769, † 14. Okt. 1816.

† Gottfried Bernhard Freiherr von Eckhardtstein, * Hannov.-Münden 23. Dez. 1769, † Berlin 14. Okt. 1816, Steingutfabrikbes.; ⚔ . . mit Sophie Elisabeth Karsten, * . . 21. Dez. 1782, † Berlin 5. April 1865.

Söhne: 1. † Wilhelm, * Berlin 26. Febr. 1803, † Luitze bei Perleberg 20. März 1869, Steingutfabrikbes.; ⚔ Straupitz 10. Nov. 1843 mit Anna Freiin von Houwald, * Straupitz 21. Nov. 1813, † Leibchel bei Birkenhainchen 23. Mai 1877.

Kinder: 1) † Wilhelm Heinrich Gottfried, * Berlin 19. Sept. 1844, † Hirschberg, Schles., 3. Juli 1903, Kgl. preuß. Oberstlt. z. D.; ⚔ Dresden

17. Nov. 1874 mit — Marie Ernst, * Oehrßen bei Hameln 5. Aug. 1852. [Hannover.]

Töchter: (1) Irmgard Marie Anna Elisabeth, * Göttingen 19. Nov. 1875; ⚭ Mühlhausen i. Th. 2. Okt. 1897 mit Dr. jur. Siegfried von Volkmann, preuß. Reg.-Rat und Hptm. der Res. a. D. [. . .]

(2) Elisabeth Marie Emma Dorothea, * Göttingen 15. Okt. 1876; ⚭ Hirschberg, Schles., 11. Juni 1910 mit Karl Sertürner, Stadtsyndikus. [Hameln.]

(3) Margarete Florentine Johanna Ottilie, * Göttingen 19. April 1878; ⚭ Mühlhausen i. Th. 19. Juni 1902 mit Dr. jur. Paul Walter, preuß. Reg.-Rat und Lt. der Ldw.-Kav. a. D. [. . .]

(4) Annemarie Sophie Helene, * Northeim bei Göttingen 23. Aug. 1884; ⚭ . . 15. Sept. 1914 mit Heinrich Flügge. [. . .]

2) Johanne Albertine Elisabeth, * Berlin 9. Febr. 1816. [Straupitz, Spreewald.]

3) Gottfried Franz Bernhard, * Berlin 25. Okt. 1855, Kgl. preuß. Oberstlt. a. D.; ⚭ Berlin 27. Sept. 1897 mit — Karola Elisabeth Hedwig Luitgarde von Massow, * Rastatt 10. Juli 1875. [Potsdam.]

Sohn: Gottfried Wilhelm Adalbert Ernst, * Berlin 1. Okt. 1898. [. . .]

2. † Heinrich Wilhelm, * Berlin 11. Juli 1804, † Frögenau 18. April 1871, Herr auf Frögenau, Kr. Osterode; ⚭ Pietzig 6. Juli 1850 mit Luise von Rüchel-Kleist, * Stettin 31. Jan. 1824, † Frögenau 23. März 1901.

Kinder: 1) Katharina Elisabeth Albertine Amalie, * Bohlschau 30. Okt. 1852; ⚭ I) Eberswalde 23. Aug. 1872 mit Robert Thomasius, † Frögenau 11. Okt. 1891; II) Frögenau 28. Okt. 1893 mit Gerhard von Regenborn, Herrn auf Klonau, Bierzighufen, Elgenau, Crajewo und Altstadt, OPr. [Klonau, Kr. Osterode, OPr.]

2) † Gottfried Wilhelm Albrecht Heinrich, * Pietzig 30. Dez. 1853, † Graudenz 19. Aug. 1913, Kgl. preuß. Oberstlt. z. D.; ⚭ Königsberg i. Pr. 10. Juni 1892 mit — Gertrud von Scheffer, * Schonklitten 23. Nov. 1873. [. . .]

3) Anna Luise Philippine Julie Wilhelmine, * Pietzig 1. Mai 1855; ⚭ Frankfurt a. d. O. 22. Sept. 1883 mit Hans von Klitzing, preuß. GReg.-Rat und Ldrat a. D., OLt. der Ldw. a. D., Präs. der preuß. Zentralbodenkreditbank, Pächter der Domäne Grünfelde, OPr., RR des Joh.-O. [Berlin NW, Brückenallee 34.]

4) † Friedrich Wilhelm Albrecht Franz Heinrich, * Nappern 7. Nov. 1858, † Danzig (Langfuhr) 30. April 1912, Kgl. preuß. Major beim Stabe des Trainbat. Nr. 17, ERr des Joh.-O.; ⚭ Calw 21. April 1900 mit — Marianne Staelin, * Calw, Württemb., 11. Sept. 1871. [Danzig (Langfuhr).]

II. Linie.

Stammvater: Frhr Karl Jakob, * 28. Mai 1776, † 21. Juli 1831.

† Julius Alexander Bernhard Freiherr von Eckhardtstein, * . . 1. Jan. 1806, † . . 20. Nov. 1844, Herr auf Falkenhagen und Löwen; ⚭ . . 9. April 1833 mit Wilhelmine Gfin Finck von Finckenstein, * . . 30. April 1817 (kath.), † Berlin 7. Juni 1871.

Söhne: 1. † Wilhelm Bernhard Julius, * Falkenhagen 14. Jan. 1835, † Berlin 30. Dez. 1876, Herr auf Jahmen, Kgl. preuß. Lt. a. D., ERr des Joh.-O.; ⚭ Knauten 26. April 1859 mit Thekla Gfin Kleist von Nollendorff, * Halberstadt 29. Dez. 1834, † Klein-Biesnitz bei Görlitz 16. Okt. 1921.

Kinder: 1) Henriette Ernestine Thekla, * Löwen 28. Febr. 1860; ⚭ Berlin 15. Mai 1879 mit Max von Blumenthal, † Berlin 30. Nov. 1898, Herrn auf Jahmen, Kgl. preuß. Khrn, Zeremonienm. und OLt. a. D. [Villa Blumenthal bei Ludwigslust.]

2) Hermann * Löwen 5. Juli 1864, Kais. deutscher Leg.-Rat a. D., Kgl. preuß. OLt. der Ref. a. D., EMr des Joh.-O. [Berlin]; ⚭ London 22. April 1896 mit Grace Blundell Maple, * Childwickbury, England, 7. März 1876 (gesch. . . 1909 [Straußberg, Mark]).

3) † Nepomuk Wilhelm, * Löwen 7. Nov. 1865, † Görlitz 23. Febr. 1921, Kgl. preuß. Rittm. der Ref. a. D.; ⚭ Berlin 20. Juni 1906 mit Edit Freiin von Bodenhausen, * Berlin 5. Nov. 1888 (gesch. April 1913; wiederverm. Flinsberg 18. Mai 1914 mit Richard Gfn von Limburg-Stirum, preuß. Ldrat).

4) Hans Joachim, * Löwen 14. April 1869, Herr auf Reichwalde (1000 ha), Kr. Rothenburg, Kurator des Gf Kleist von Nollendorfschen Fideikom., Kgl. preuß. Rittm. a. D., MMr des Joh.-O.; ⚭ Kunnersdorf 23. Sept. 1909 mit — Elisabeth gesch. Gfin von Rittberg, geb. von Stockhausen, * Köln 12. Sept. 1877.

Söhne: (1) Joachim Wilhelm Hugo Friedrich Carl, * Reichwalde 26. Juli 1910.

(2) Hans-Hermann Gisbert Egon, * Reichwalde 17. Sept. 1911.

2. † Julius Alexander Bernhard, * Falkenhagen 29. Nov. 1844, † Weimar 13. Febr. 1900, Kgl. preuß. Major z. D., EMr des Joh.-O.; ⚭ Berlin 8. Febr. 1872 mit Klara Luise von Jagow, * Wachsdorf 12. März 1849, † Weimar 28. Okt. 1907.

Kinder: 1) Imma Amalie Olga Agnes, * Luneville 5. Nov. 1872. [Berlin.]

2) Hans-Erik, * Oldenburg 29. Dez. 1885, Kgl. preuß. Rittm. a. D.; ⚭ Berlin 15. April 1916 mit — Maria Herbertz, * Wiesbaden 24. Aug. 1896. [Baden-Baden.]

Töchter: (1) . .; * Baden-Baden 30. Jan. 1920.

(2) . . , * Baden-Baden 3. Mai 1922.

3) Marie Klara Luise Ottilie Imma, * Oldenburg 17. Sept. 1888; ⚭ Berlin 10./11. Juni 1908 mit Eduard von Goedingk, Kgl. preuß. Major a. D., EMr des Joh.-O. [Königsfeld, Baden.]

III. Linie (Prötzel).

Stammvater: Frhr Arnold, * 20. März 1782, † 8. Aug. 1856.

† Arnold Freiherr von Eckhardtstein, * Hannov.-Münden 20. März 1782, † Berlin 8. Aug. 1856, Herr auf Prötzel ꝛc.; ⚭ Schwanebeck 30. April 1823 mit Sophie Auguste Karoline von Bredow, * Schwanebeck 9. Jan. 1805, † Haselberg 21. Sept. 1867.

Söhne: 1. † Ernst Karl Christoph, * Prötzel 22. Mai 1824, † Berlin 1. März 1899, Herr auf Prötzel, Prädikow, Biesow, Beauregard und Werftfuhl (seit 1800), Kr. Oberbarnim, Kletzke, Kr. Westprignitz, Schrepkow (seit 1870), Kr. Ostprignitz, Cronstillier (seit 1830), Kr. Königsberg (Neum.), Eigenau (seit 1881), Kr. Osterode, OPr., und Krojanten mit Powalken, Kladau und Gronsberg, WPr., MMr des Joh.-O.; ⚭ Berlin 11. Juli 1854 mit Maria Wentzel, * Berlin 13. Febr. 1831, † Prötzel 15. Juli 1896.

Söhne: 1) † Arnold Ernst * Prötzel 23. Aug. 1857, † Klosterdorf 30. Aug. 1894, Herr auf Klosterdorf, Kgl. preuß. PLt. der Ref. des 2. Gll.-Rgts, EMr des Joh.-O.; ⚭ Alt-Ranft 2. Juli 1892 mit Freda Gfin von Hacke, * Alt-Ranft 13. Sept. 1870, † Berlin 1. Sept. 1912.

Sohn: Arnold Ernst Willy (Posthumus), * Alt-Ranft 2. Sept. 1894, Herr auf Prädikow, Ernsthof, Prötzel (seit 1801 im Bes. der Fam.), Biesow (seit 1836) und Klosterdorf (seit 1862), Kgl. preuß. Lt. der Ref. a. D. [Prötzel, Kr. Oberbarnim.]

2) Johannes August Otto, * Prötzel 23. Dez. 1859, Herr auf Crayne, EMr des Joh.-O.; ⚭ Berlin 17. Nov. 1891 mit — Ella von Leonhardi, * . . 30. März 1855. [Crayne bei Guben.]

3) Richard Karl Martin Arnold, * Pröbel 10. Nov. 1862, Dr. jur., Kgl. preuß. Kammerger.-Referendar a. D. und Okt. der Ldw.-Kav. a. D. [Berlin-Grunewald.]

2. † August Friedrich, * Pröbel 9. März 1828, † Haselberg 7. Nov. 1900, Herr auf Haselberg, Reichenow, Steinbeck, Wollenberg, Leuenberg und Sternebeck, Herrenhof, Königshof und Herrenwiese, Kr. Oberbarnim, Bes. der Zuckerfabrik Thöringswerder bei Wriezen, Kr. Oberbarnim; ✕ Grünthal 4. Sept. 1858 mit Hedwig Schütz, * Seelow 19. Febr. 1838, † Haselberg 19. Sept. 1907.

Kinder: 1) Arnold Julius August, * Haselberg 24. Dez. 1859, Herr auf Haselberg (seit 1842 im Bes. der Fam.), Steinbeck (seit 1835), Wollenberg (seit 1801) und Leuenberg (seit 1802); ✕ Berlin . . Sept. 1892 mit Ella Schütz, * Zachow 30. Okt. 1875, † Weißenburg, Schweiz, 25. Juli 1896. [Leuenberg bei Freienwalde.]

2) Hedwig Pauline Sophie, * Haselberg 6. Jan. 1861; ✕ Berlin 17. Juni 1878 mit Bernhard Gfn von der Schulenburg, Fkherrn auf Altendorf-Basbeck, Herrn auf Grünthal, Kr. Oberbarnim, Kgl. preuß. Rittm. a. D., Präs. der Ldw.-Kammer für die Prov. Brandenburg ꝛc. [Grünthal.]

3) Metta Marie, * Haselberg 11. Sept. 1862; ✕ das. 25. Juni 1892 mit Eduard Nolle. [Frauensee.]

4) Julius Ernst Karl, * Haselberg 20. Jan. 1867, Herr auf Reichenow (seit 1801 im Bes. der Fam.), Sternebeck (seit 1801) und Herrenhof, Kgl. preuß. Okt. der Ldw.-Kav. a. D.; ✕ Berlin 9. März 1897 mit — Hanna Gerlich, * Sullnowo, WPr., 27. Mai 1870. [Reichenow bei Wriezen.]

Kinder: (1) August Julius Gustav, * Reichenow 14. Mai 1898, Kgl. preuß. Lt. a. D. [Haselberg, Kr. Oberbarnim.]

(2) Hedwig Metta Sophie, * Reichenow 20. Juli 1899.

(3) Metta Margarete Marie Toni, * Reichenow 28. Okt. 1900.

(4) Julius Arnold, * Reichenow 14. Jan. 1902, stud. jur. [Göttingen.]

(5) Hanna Metta Hedwig, * Reichenow 10. Okt. 1903.

(6) Sophie Hanna Hedwig, * Reichenow 25. Juli 1905.

(7) Arnold August, * Reichenow 23. April 1907.

Economo von San Serff §, 1921.

Edelsheim.

Evangelisch. — Rittermäßiger Reichsadel mit dem Prädikat „von Edelsheimb" d. d. Wien 12. Dez. 1673 (für Joh. Georg Seifert, Gfl. hanauischen Rat); Reichsfhr. d. d. Wien 31. Dez. 1706 (für denselben als kurmainz. GRat und Gfl. hanau-münzenb. Lbespräs.). — W. (1706): Gesp.; rechts in G. ein ungar. Bogenschütze in kurzem schw. Rock, r. Leibbinde, r. Hosen, gelben Stiefeln und pelzverbrämt. schw. Mütze, Bogen und Pfeil schußfertig vor sich haltend; links in S. ein g.-gekr. und -bew. schw. Adler am Spalt. 2 gekr. H. Auf dem rechten mit schw.-g. Decke der Bogenschütze wachs.; auf dem linken mit schw.-s. Decke ein schw. Flügel. — Erste Aufn. 1848; geschichtl. Übersicht im Jahrg. 1849, S. 99. Vgl. auch Taschenbuch der Gräfl. Häuser.

† Wilhelm Heinrich Karl Freiherr von Edelsheim, * Hanau 31. Aug. 1774, † Karlsruhe i. B. 1. Okt. 1840, Ghzgl. bad. WGRat, Oberstkhr und OZeremonienm., Kgl. preuß. Khr; ✕ Karlsruhe i. B. 12. Jan. 1823 mit Friederike Freiin von Gemmingen-Hornberg, * Michelfeld 5. Okt. 1803, † Karlsruhe i. B. 28. Aug. 1866, Oberstlhofm. der verw. Ghzgin Sophie von Baden.

Söhne: 1. † Ludwig Friedrich Wilhelm August, * Karlsruhe i. B. 24. Okt.

1823, † Konstanz 23. Febr. 1872, Ghzgl. bad. Khr und Staatsmin. a. D.; ⚭ Wien 24. Okt. 1867 mit — Amalie Freiin von Gagern, * Monsheim, Rheinhessen, 2. März 1846. [Konstanz.]

Sohn: Franz Wilhelm Leopold Heinrich Friedrich Ludwig, * Konstanz 25. Okt. 1868, Ghzgl. bad. Khr, Kgl. preuß. Oberstlt. a. D.; ⚭ Berlin 28. Sept. 1890 mit — Theda Klara Helene Lina von Frerichs, * Berlin 27. Juni 1870. [Tübingen.]

Kinder: (1) Ernst Karl Emil Elvin Ludwig Friedrich Franz, * Hannover 18. Aug. 1891, preuß. Reg.-Assessor und Lt. der Res. a. D. [Berlin.]

(2) Konstanz Johann Georg Maximilian, * Berlin 6. Juli 1897, Lt. im Reiterrgt 5. [Berlin.]

(3) Maria Benvenuta, * Münster 23. Okt. 1910.

2. † Wilhelm August, * Karlsruhe i. B. 3. Sept. 1824, † das. 12. Jan. 1904, Ghzgl. bad. und Ghzgl. hess. Khr, Oberstlhofm. der Ghzgin Luise von Baden; ⚭ . . 6. Nov. 1851 mit Mathilde von Spiegel, * Cule, Böhmen, 6. Nov. 1827, † Karlsruhe 28. Febr. 1910.

Tochter: Anna Friederike Johanna Josephine, * Karlsruhe i. B. 1. Nov. 1852; ⚭ das. 27. April 1876 mit Sigmund Frhrn von Gemmingen-Guttenberg, † Bonfeld 21. Jan. 1918, Ghzgl. bad. Khrn und Hofmarschall, Exz. [Karlsruhe i. B.]

3. † Leopold Wilhelm Freiherr von Edelsheim-Gyulai (erhielt infolge am 16. Okt. 1866 erfolgter Adoption durch seinen Vaterschwestersohn, den (am 21. Sept. 1868) † FZM. Franz Gfn Gyulai von Maros-Németh y und Nádaska, die ungar. Namensvereinigung „Edelsheim-Gyulai" 12. Nov. 1866; ungar. Baron d. d. Wien 4. Jan. 1882]. * Karlsruhe i. B. 10. Mai 1826, † Budapest 27. März 1893, Herr auf Zaránd, Varsánd, Neu-Banát, Dada und Felső-Elefant bei Neutra, Ungarn, Berve, Siebenbürgen, und Demerje, Kroatien, K. u. K. Km., GMaj und Gen. der Kav. a. D., erbl. Mitgl. des ungar. OHauses; ⚭ Wien . . mit Friederike Kronau, * Ruhrort 7. März 1841, † Wien 18. Febr. 1918 (wiederverm. Budapest 26. Febr. 1900 mit Rudolf Pr. von Lobkowitz (kath.), † Wien 9. April 1908, K. u. K. Km., GMaj und FZM.).

Sohn: Leopold Joseph Graf Edelsheim-Gyulai von Maros-németh und Nádaska, * Salzburg 1. Nov. 1863 [ungar. Gf mit den Prädikaten „Marosnémeth und Nádaska" d. d. Wien 1. Juli 1906] (s. Taschenbuch der Gräfl. Häuser).

Gelking.

Reformiert. — Altes ostfr. fisches Geschlecht aus Delfzyl in der niederl. Prov. Gröningen, das um 1600 in das Bremer Patriziat überging. — W.: Gev.; 1 und 4 in B. 2 aufw. geschr., durch ein g. Band umbundene f. Pfeile, überhöht von einem g. Stern (StW.); 2 und 3 in S. ein r. Balken (der † von Line). Frhrnkr. und 2 gekr. H. Auf dem rechten mit b.-g. Decke aufw. 2 im Ellenbogen gekrümmte geharn. Arme, mit den Händen einen aufgerichteten f. Pfeil haltend; auf dem linken H. mit r.-f. Decke ein offener, je mit einem r. Balken bel. f. Flug. — Erste Aufn. und geschichtl. Übersicht im Jahrg. 1883, S. 173.

† Johann Freiherr von Gelking, * Bremen 18. Jan. 1748, † das. 2. Juni 1806, Dr. jur., Syndikus der Freien und Hansestadt Bremen; ⚭ Bremen 3. März 1772 mit Almata von Verhagen, * Bremen 2. Febr. 1748, † das. 26. Dez. 1829.

Söhne: 1. † Hermann, * Bremen 27. Juni 1774 (kath.), † Konstanz 19. Juni 1851, Herr auf Weißenburg bei Rudolstadt und Clarissegg am Bodensee, päpstl. Graf, Dr. jur., Kgl. dän. Rittm. im LeibGHus.-Rgt, K. K. Oberst a. D., Kmdr des souv. Malt.-RrD.; ⚭ Jena 13. Jan. 1813 mit Philippine Hofmann, * Coburg 5. Juli 1792, † Weißenburg 13. April 1815.

Sohn: † Max, * Jena 16. Okt. 1813, † Meiningen 7. Febr. 1873, Hzgl. sachsen-meining. Khr und Oberstlt. a. D.; ⚭ Sonneberg 2. Nov. 1843 mit Christine Heubach, * Sonneberg 9. April 1823, † Meiningen 20. Dez. 1892.

Kinder: (1) Luise Johanna, * Meiningen 15. April 1848; ⚭ das. 28. Dez. 1872 mit Oskar von Fromm, † . . Juni 1920, Kgl. preuß. Oberstlt. a. D. [Meiningen.]

(2) Carl, * Meiningen 21. Mai 1854, Kgl. niederl.-ind. Hptm. a. D.; ⚭ Batavia 22. Dez. 1888 mit — Maria Aletta Louisa Sibenius Trip, * Surabaja, Java, 29. März 1859. [Soekaboemi Eiland, Java.]

2. † Max, * Bremen 4. Juni 1782, † das. 19. Aug. 1857, Fstl. schwarzb.-rudolst. Hof- und Jagdhrr, Kgl. sächs. Rittm., Oberst der Freien Hansestadt Bremen, Domherr von Lübeck; ⚭ Bremen 14. Jan. 1816 mit Susanna Margarete verw. Spott, geb. Miesegaes, * Bremen 31. Jan. 1783, † das. 25. Dez. 1861.

Sohn: † Johann Hermann Georg Friedrich Max, * Bremen 27. April 1818, † das. 11. Dez. 1884, Dr. med.; ⚭ Bremen 13. Sept. 1860 mit Maria Bornheim, * Bremen 20. Nov. 1839, † Blankenburg a. H. 2. Sept. 1911.

Kinder: (1) Hermann Max, * Bremen 16. Juni 1861 [preuß. Anerkennung der Berechtigung zur Führung des Fhrntitels laut Herolds-Amtsreskript vom 31. Juli 1881], Kgl. preuß. Gen.-Major a. D., ExR des Joh.-O.; ⚭ Görlitz 11. Mai 1886 mit — Adele Fanny Harriet Meusel, * Bornstedt 1. Okt. 1860. [Magdeburg, Werner-Fritze-Str. 4.]

Kinder: a. Hermann Marten August Max, * Posen 1. Jan. 1887, Kulturhistoriker, Kgl. preuß. Hptm. a. D. [Berlin W, Nollendorfplatz 9]; ⚭ Charlottenburg 4. April 1917 mit Erica Paula gesch. (Maximilian) von Schultze, geb. Krüger, * Santiago, Chile, 2. Juni 1895 (gesch. 8. Dez. 1920 [Berlin-Friedenau]).

Tochter: Karin-Gesa Sibylle Doiliedi, * Charlottenburg 1. April 1918.

b. Editha Maria Emmi Cäcilie, * Danzig 21. Juni 1888. [Quedlinburg, Lindestr. 9.]

c. Asta Ina Adele, * Danzig 23. April 1892. [Magdeburg.]

(2) Susanna Emilia Almata Maria, * Bremen 25. Aug. 1864, Schriftstellerin; ⚭ Bremen 28. Jan. 1885 mit Bruno Elert, staatl. Badekommissar in Bertrich, Bez. Koblenz, und Kgl. preuß. Hptm. a. D.

Eger §.

Katholisch. — Österr. Adel und Ritterstand d. d. Ischl 18. Juli (Diplom d. d. Wien 1. Sept. 1903; österr. Frhr. d. d. Wien 1. Aug. (Diplom 11. Okt.) 1915 (beide für Alexander, † unten). — W. (1915): In B. ein erhöhter g. Balken, begl. oben von einer s. Lilie zw. 2 g. Sternen, unten von einem schroffen s. Felsen, auf dem ein bestügeltes g. Eisenbahnrad. Fehnkr. und 2 gekr. H. mit b.-g. Decken. Auf dem rechten ein wachs. g.-bew., r.-bez. schw. Adler; auf dem linken ein anger. g.-begriffnes Schwert zw. offenem, von G. und B. ger. Flug. Wahlspruch: Arbeit und Treue. — Erste Aufn. 1917.

† Alexander Freiherr von Eger, * Wien 3. Juni 1844, † Semmering 1. Sept. 1918, Dr. jur., K. K. Hofrat, Präs. des Verwaltungsrates der priv. Südbahngesellsch., Exbürger von Pettau und Windisch-Feistritz; ⚭ I) . . 21. Nov. 1870 mit Ida von Kovács, * . . 12. April 1850, † Sta Maria in Wolkenstein, Gröden-tal, 22. Aug. 1906; II) Fiume 10. Juli 1910 mit — Steffi Sachs von Orlic, * Fiume 8. Sept. 1885. [Wien III, Reisnerstraße 34.]

Kinder 1r Ehe: 1. Irene, * . . 3. Sept. 1871; ✕ I) Wien 20. Sept. 1892 mit Eugen Mitscha (gesch. . . Mai 1896); II) . . 12. Jan. 1900 mit Karl von Heisegg, vorm. K. u. K. Gen.-Major und Brig.-Kmdtn. [Wien III, Posthorngasse 1.]

2. Walter, * Wien 21. Jan. 1873, Ing., OStaatsbahnrat im österr. Eisenbahnmin. und vorm. K. u. K. Major der Ref. des Eisenb.-Mgts; ✕ Wien 22. Aug. 1900 mit — Elsa Bek, * Wien 26. März 1878. [Wien II, Praterstraße 53.]
Tochter: Irene, * Wien 15. Juni 1904.

3. Adolf, * Wien 26. Febr. 1886, Beamter der Kreditanstalt für Handel und Gewerbe; ✕ . . 12. Mai 1913 mit — Frieda Kaizl, * . . 9. Dez. 1876. [Innsbruck.]
Tochter: Frieda, * . . 18. Sept. 1917.

Egger §.

Katholisch. — Das Geschlecht ist um 1640 in Steiermark eingewandert und beginnt seine Stammreihe mit Paul Christoph von Egger, † Leoben 26. April 1700, Ratsherr in Leoben, der 1655 bzw. 1687 zwei Radwerke und den Löwenhof in Wiedenburg und 1698 Treibach in Kärnten kaufte. — Lehmann von Kärnten 27. Okt. 1751, von Steiermark 28. Nov. 1752 (beides für Ferdinand Max von Egger); erbländ.-österr. Frhr. mit Wappenbesserung und dem Prädikat „Wohlgeboren" d. d. Wien 31. Mai 1766 (für Josef Ignaz von Egger). — W (1766): Erv. mit g. Herzschild. darin ein r.-bez. b. Greif. 1 und 4 in S. ein 4zinn. r. Turm mit b. Dach, geschl. Tor und offenen Fenstern; 2 und 3 in B. ein s. Schräglinksbach, begl. von 2 g. Rosen. Frhrnkr. und 3 gekr. H. mit rechts b.-g., links r.-s. Decken. Auf dem rechten ein geschl., mit einem s. Schräglinksbalken bel. Flug; auf dem mittl. ein wachs. b. Greif, einen s. Triangel in den Krallen haltend; auf dem linken H. der Turm. — Erste Aufn., geschichtl. Notiz und Stammreihe im Jahrg. 1905, S. 159.

† Christoph Freiherr von Egger, * Wien 23. Dez. 1766, † Leoben 3. April 1829, Fkherr; ✕ St. Martin in Lind 24. Juni 1795 mit Maria Anna von Kofler, * . . 24. Juni 1773, † Graz 4. März 1818.

Söhne: 1. † Johann Paul, * Knittelfeld 27. Dez. 1796, † Grottenstein bei Graz 5. Juni 1859, Fkherr; ✕ Cilli 30. Juni 1831 mit Franziska (Xaveria Johanna) d'Andrée, * Cilli 21. Jan. 1808, † Grottenstein 26. April 1864.
Söhne: 1) † Emil Max Josef Johann, * Marburg, Steierm., 20. Sept. 1832, † Graz 20. Dez. 1910, Fkherr, K. u. K. Rittm. a. D.; ✕ Chotěboř, Böhmen, 27. Nov. 1860 mit Maria Anna Johanna Josefa Therese Freiin Dobrženský von Dobrženitz, * Königgrätz 10. Okt. 1837, † Salzburg 28. Aug. 1873.
Söhne: (1) Emil Johann Maria Gustav Ludwig Franz, * Grottenstein 10. Febr. 1864, Fkherr, Dr. jur., K. K. Hofrat i. R. und vorm. OLt. i. d. E. des Ldw.-Ill.-Kgts Nr. 5; ✕ Iglau 6. Dez. 1916 mit — Elisabeth Freiin von Wiedersperg, * Medlešchitz 3. Sept. 1872. [Attersee, OÖsterr.]
(2) Karl Johann Maria Ludwig Anton Franz, * Murstetten 19. Dez. 1867, Herr auf Lindenhof, Steierm., K. u. K. Rittm. i. R.; ✕ Wien 23. Jan. 1894 mit — Zdenka Gfin Bubna von Litic, * Daubleb 14. Dez. 1864.
2) † Gustav, * Marburg, Steierm., 28. März 1837, † Graz 3. März 1890, K. u. K. OLt. a. D.; ✕ Vevey 30. Jan. 1861 mit Maria Anna Du Fresne, * Les Ullins bei Rolle 16. Okt. 1841, † Interlaken 23. Juli 1900.
Kinder: (1) Franziska, * Eggenberg bei Graz 24. Jan. 1862; ✕ Graz 30. Mai 1886 mit Vinzenz Lychdorff, K. K. Prof. a. D. [Linz.]
(2) Leopold Gustav Adolf Johann Karl Emil, * Grottenhof bei Graz 10. März 1863, K. K. Min.-Rat i. R.; ✕ I) Graz 24. März 1888 mit Emilie Foetterle, * Graz 18. Juli 1863 (gerichtl. gesch. . . [Salz-

burg]); II) Neutra 10. Aug. 1913 mit — Gertrud Rosine Gisella Tietze, * Wien 17. Sept. 1885. [Wien III, Fasangasse 20.]

Tochter 1r Ehe: Elisabeth, * Wien 30. Okt. 1894.

2. † Paul Christoph, * Knittelfeld 26. Juni 1800, † Lebmach 9. Okt. 1877, Herr auf Lebmach, K. K. OBesger.-Rat; ✕ Klagenfurt 8. Nov. 1856 mit Therese Zängler, * . . 28. Sept. 1836, † Graz 21. Febr. 1918.

Sohn: † Paul, * Graz 1. Sept. 1858, † Franzensfeste 3. Febr. 1887, K. u. K. OLt. im Ul.-Rgt Nr. 12; ✕ Wien 12. März 1884 mit — Hermine Freiin von Berlichingen, * Wien 17. Dez. 1863 (wiederverm. Kronstadt 25. Nov. 1890 mit Wilhelm Frhrn von Kopal, K. u. K. Obersten i. R. [Wien]).

Sohn: Götz Paul, * Lebmach 9. Jan. 1886, vorm. K. u. K. Mittm. im Huf.-Rgt Nr. 11; ✕ Budapest 27. Jan. 1916 mit — Jovanka Bogdán de Tisza-Hegyes, * Nagy-Kikinda 18. Jan. 1886. [Wien.]

Eggers.

Lutherisch. — Altes Hamburger Geschlecht, das mit Johann Eggers, Ratsherrn und Vogt der Hansestadt, um 1300 die Stammreihe beginnt. — Reichsadel d. d. Wien 3. Jan. 1790 (für Hinrich Friedrich Eggers); Reichsfhr. d. d. Wien 21. April 1806 (für Dr. jur. Christian Ulrich Detlev von Eggers, Herrn auf Gaarz usw., Prof., Kgl. dän. Leg.-Rat). — Besitz: Die Hälfte des de Bangschen Geldfideikommisses (72 000 dän. Kronen), gestiftet (von Else Marie de Bang, geb. Schjödt) 20. Jan. (Landesherrl. bestätigt 21. Jan.) 1802, vermehrt durch Christian Ulrich Detlev Frhrn von Eggers. — Der 1. Juni 1879 von den Herren und Frhrn von Eggers gemeinsam mit den nichtadeligen Linien gegründete Geschlechtsverband besitzt eine gemeinsame Stiftung mit Sitz und Gerichtsstand in Halberstadt und hält Familientage ab. W. (1806): Gev.; 1 in G. ein schw. Löwe mit gr. Ölzweig in der rechten Pranke; 2 in R. eine s. Lilie; 3 in Schw. 5 g. Ähren; 4 in S. eine Egge mit eisernen Nägeln und Ring. Frhrnk. und 3 gekr. H. Auf dem rechten mit r.-g. Decke ein gestürztes g. Füllhorn, aus dem nat. b., r. und gelbe Blumen und Früchte hervorquellen; auf dem mittl. mit schw.-g. Decke der Löwe mit dem Ölzweig wachs. zw. 2 g. Büffelhörnern; auf dem linken H. mit r.-s. Decke eine g. Nachteule. Schildhalter: 2 g.-geflügelte schw. Greife. — Erste Aufn. 1880; geschichtl. Übersicht und Stammreihe im Jahrg. 1881, S. 163. S. auch den gleichnamigen Artikel im Gothaischen Genealog. Taschenbuch der Adeligen Häuser (Alter Adel und Briefadel).

† Oluf Friedrich Freiherr von Eggers, * Kopenhagen 12. Sept. 1800, † Tondern 26. April 1856, Mitbes. des de Bangschen Geldfideikommisses, Kgl. dän. Polizeim.; ✕ Itzehoe 17. Febr. 1835 mit Anna Magdalene Evers, * Itzehoe 15. Juli 1815, † Hamburg 9. Aug. 1887.

Kinder: 1. † Hjalmar, * Schleswig 14. Febr. 1839, † Möbböllegaard 2. Sept. 1905, Gutsinspektor, Kgl. dän. Lt. a. D.; ✕ Randböl, Jütland, 23. Mai 1870 mit — Katharina Törsleff, * Skive 21. Febr. 1848. [Nyköbing, Falster.]

2. † Otto Friedrich Johann, * Schleswig 18. Okt. 1842, † New York 18. Juni 1899, Postbeamter; ✕ . . 1877 mit Julie Agnes Mentz, * . ., † Halifax, NAm., 5. Nov. 1895.

Sohn: Friedrich Ulrich, * New York 11. Juli 1878, Bankbeamter; ✕ . . 10. Jan. 1903 mit — Jane Preston, * St. John, New Brunswick, Kanada, 27. Juli 1880. [New York.]

3. † Heinrich Franz Alexander, * Schleswig 4. Dez. 1844, † Leipzig 14. Mai 1903, Kgl. dän. Kpt. a. D., Kais. merikan. Lt. a. D.; ✕ St. Croix 7. Juni 1873 mit — Mathilde Kamilla Stakemann, * St. Croix 22. Febr. 1848. [Leipzig.]

Kinder: 1) Olga Antoinette, * St. Thomas 31. Dez. 1875, Schriftstellerin; ✕ I) Bursö. Laaland, 24. Okt. 1901 mit Ludwig Rosenberg (gesch.

Kopenhagen 1909), cand. phil., Redaktionssekr.; II) Kopenhagen 12. Okt. 1912 mit Dr. phil. Anton Thomsen, † Frederiksberg 18. Sept. 1915, Prof. an der Univ. Kopenhagen. [Frederiksberg.]

2) Christian Friedrich, * Kopenhagen 11. Nov. 1877, Apotheker, Bes. der Schwanenapotheke in Viborg; ⚭ Charlottenlund bei Kopenhagen 27. April 1907 mit — Aagmor Schröder, * Kopenhagen 3. Mai 1881. [Viborg.]

Kinder: (1) **Bernhard**, * Horsens 18. Jan. 1908.
(2) **Preben**, * Kopenhagen 29. Mai 1910.
(3) **Ulrich**, * Kopenhagen 15. Okt. 1911.
(4) **Polly**, * Kopenhagen 9. April 1913.
(5) **Torben**, * Charlottenlund 21. März 1915.
(6) **Tove**, * Viborg 4. März 1921.

3) Magda, * St. Thomas 9. Okt. 1881; ⚭ Leipzig 30. März 1909 mit Walter Hilbert, Professor. [Leipzig.]

4) Antoinette Mathilde, * St. Thomas 8. Sept. 1884, Pianistin; ⚭ Kopenhagen 22. Aug. 1914 mit Carl Doering, Dr. med. [Baltimore, V St.]

1. † Sophus Hermann Johann, * Schleswig 16. Nov. 1846, † Veile 4. Juli 1912, Mitbes. des de Bangschen Gelofideikomm., Apotheker; ⚭ Horen bei Veile 23. Febr. 1875 mit — Christiane Henriette Clausen, * Aldebertsminde 12. April 1856. [Kopenhagen.]

Kinder: 1) Sigrid, * Ulbum 3. Dez. 1875; ⚭ das. 3. April 1901 mit Dr. med. Viggo Worsaae, Klosterarzt. [Vallö.]
2) Astrid, * Ulbum 17. Sept. 1879; ⚭ das. 27. Dez. 1900 mit Theodor Printz, Gutspächter. [Räckita Gård, Schweden.]
3) Ragnhild, * Ulbum 16. Febr. 1887; ⚭ Odense 29. April 1906 mit Rasmus Christensen, prakt. Arzt. [Faaborg.]
4) Hermann, * Ulbum 9. Mai 1889, Ziv.-Ing. [Stockholm.]
5) Agnes, * Ulbum 6. Sept. 1891; ⚭ Veile 19. Aug. 1915 mit Wilhelm Joseph Appelt, prakt. Arzt [Vinderup bei Stive, Jütland.]
6) † Sigurd, * Ulbum 5. März 1895, † Kopenhagen 21. Mai 1921, stud. med.
7) Gudrun, * Ulbum 19. April 1897; ⚭ Kopenhagen 16. Jan. 1920 mit Carl Ostmann, Gutspächter. [Molnsätra, Schweden.]

5. † Friedrich (Fritz) Balthasar Nikolaus Andreas, * Itzehoe 5. Sept. 1848, † Durupgaard auf Falster 11. März 1887; ⚭ New York 15. Juni 1873 mit Ingeborg Christiane Nyholm, * Kopenhagen 18. Juni 1850, † das. 9. Okt. 1887.

Söhne: 1) Otto Friedrich, * Hoboken 22. Juni 1874, cand. phil., Kgl. dän. Hptm. und Zeugm. im 1. Küstenart.-Bat.; ⚭ I) Kopenhagen 16. Juli 1898 mit Inger Marie Haas, * Odense 17. Juli 1878 (gesch. Kopenhagen 10. Mai 1911 [. . .]); II) Sundby 27. Juli 1916 mit — Louise gesch. (Hans) Kruse Blinkenberg, geb. Lund, * Aissens 29. April 1875. [Kopenhagen.]

Sohn 1r Ehe: Fritz Henning Tönnies, * Kopenhagen 3. Juni 1900 [Kopenhagen]; ⚭ das. 24. Jan. 1918 mit Wera Ellen Lily Karen Jurckmann, * Kopenhagen 16. Okt. 1898 (gesch. Kopenhagen . . 1920 [Kopenhagen]).

Sohn: Flemming Ib, * Kopenhagen 27. Juni 1919.

2) Carl Heinrich, * Hoboken 9. Juli 1876, Maschinening.; ⚭ Kopenhagen 1. Juni 1907 mit — Caroline Hedwig Charlotte Louise gesch. (Axel Ludwig) Törner, geb. Jegerschjöld, * West-Tomta, Westgotld, 12. Juli 1868. [Schlachtensee bei Berlin.]

Sohn: Gösta Carlsson, * Hamburg 6. Dez. 1908.

3) Christian Ulrich Detlev, * Kopenhagen 14. Dez. 1878, Dr. jur., OGerichtsanwalt, Bevollm. des dän. Inselkreditvereins; ⚭ Sundby 6. Juli 1912 mit — Ellen Wengler Erdmann, * Frederiksberg 20. Nov. 1888. [Gentofte bei Kopenhagen.]

Sohn: Christian-Ulrich Detlev, * Kopenhagen 1. April 1913.

6. Konstanze Justine Sophie, * Dyrhavegaard bei Kolding 6. Juni 1850; ⚔ New York 14. Jan. 1872 mit William Schacht, Gen.-Sekr. [Schlachtensee bei Berlin.]

† Egkher von Kapfing und Lichtenegg, 1854—77. Ehrenberg, s. Gayer von Ehrenberg. Ehrenburg, 1917. Ehrenfels §, 1921. Ehrmanns zum Schlugg §, 1921. Eichhof, 1891—1917, s. Rennenberg. Eichhoff §, 1921.

Eichler von Eichkron.

Im Mannesstamme erloschen.

Evangelisch. — Österr. Adel und Ritterstand mit dem Prädikat „von Eichkron" d. d. Wien 20. März 1865; österr. Frhr. d. d. . . . 10. Mai (Diplom d. d. Wien 10. Sept.) 1878 (beides für Wilhelm, s. unten). — W. (1878): Ger. durch einen beiderseits 5mal gezinnten, mit 3 nat. fallenden Eicheln bel. g. Schräglinksbalken; oben in Gr. ein gestügeltes s. Eisenbahnrad; unten in R. eine schrgl.-liegende, verzierte g. Laubkr. Frhrnkr. und 3 gekr. H. Auf dem rechten mit gr.-s. Decke ein s. Stern zw. offenem, von S. über Gr. get. Flug; auf dem mittl. mit rechts gr.-s. und links r.-g. Decke 3 gr., g., r. Straußfedern; auf dem linken H. mit r.-g. Decke ein wachs., r.-bez. g. Greif. Schildhalter: 2 s. Rosse. Wahlspruch: Nach Bedacht eifrig vorwärts. — Erste Aufn. und Näheres über die Standeserhebung im Jahrg. 1893, S. 193.

† Karl Wilhelm Freiherr Eichler von Eichkron, * Kötzschenbroda, Sachsen, 10. Dez. 1818, † Wien 23. Dez. 1892, K. K. Hofrat und Gen.-Inspektor der Kaiser Ferdinands-Nordbahn; ⚔ Linz 15. Mai 1844 mit Marie Scherrer, * Linz 6. Aug. 1822 (kath.), † Wien 16. Dez. 1891.

Tochter: Klara, * Gersthof bei Wien 24. Mai 1858 (kath.); ⚔ Salzburg 15. Sept. 1881 mit Adalbert Polyák von Szabolcs, † Zablátie 3. Juli 1918, Gutsbes. in Alsó-Zablátie bei Trencsin, Tschechoslow. [Budapest.]

Eichthal.

Katholisch, evangelisch und reformiert. — Bayer. Adel und Frhr. unter dem Namen „von Eichthal" mit Verleihung des Wappens der † „von Thalmann" d. d. München 22. Sept. (immatrikuliert 10. Dez.) 1814 (für Aaron Elias Seligmann, Kgl. bayer. Hofbankier, dessen Söhne die Stammväter der nachfolgenden Linien sind). — W. (1814): In B. 2 s. Felsen nebeneinander, über denen je ein g. Stern schwebt. Frhrnkr. Auf dem gekr. H. mit b.-s. Decke ein offener s. Flug je bel. mit einem b. Balken mit g. Stern. — Erste Aufn. 1856; Näheres über die Standeserhebung im Jahrg. 1857, S. 166, und Jahrg. 1875, S. 149.

I. und II. Linie.

(S. Jahrg. 1917, S. 203; neuere Nachrichten fehlen.)

III. Linie.

† Simon Freiherr von Eichthal, * . . 1788, † München 28. Aug. 1854, Kgl. bayer. Hofbankier; ⚔ . . mit Julie Mayer, * . . 1789, † München 17. Dez. 1855.

Söhne: 1. † Karl, * München 9. Febr. 1813, † Miesbach 3. Juli 1880, Herr

auf Egg, Offenberg und Loham, NBayern, Kgl. bayer. Km.; ⚭ München 16. Jan. 1843 mit Isabella Gfin Khuen von Belasi, * München 16. März 1826, † das. 19. April 1888.

Kinder: 1) † Karl, * München 2. Sept. 1845, † Aibling 16. Juni 1909, Kgl. bayer. Km. und Rittm. a. D., Kais. deutscher Leg.-Sekr. a. D.; ⚭ München 1. Mai 1877 mit Luise Gfin von Ottingen und Fünfstetten, * München 1. März 1853, † Starnberg 14. Aug. 1921.

Töchter: (1) Athenais Maria, * Offenberg 5. März 1878; ⚭ München 18. Juli 1905 mit Oskar Frhr. von Münster, Kgl. preuß. Major a. D. [Schloß Guerbach bei Schweinfurt.]

(2) Isabella Baptista, * Offenberg 24. Jan. 1890; ⚭ München 27. Sept. 1913 mit Franz von Brentano di Tremezzo, Kgl. bayer. Km. und Rittm. a. D. [Starnberg.]

2) Maria Isabella, * München 9. Juli 1848. [München.]

3) † Sophia Amalia, * München 25. Jan. 1851, † das. 23. Nov. 1921; ⚭ München 22. April 1872 mit Alfons Frhrn von Rummel, † München 6. Nov. 1904, Kgl. bayer. Km. und Major a. D.

4) Charlotte Erneſtine Helene, * München 5. Aug. 1854; ⚭ Reichenhall 12. Jan. 1876 mit Friedrich Frhrn von Podewils, † Wildenreuth 30. April 1893 (luth.), Fherrn auf Wildenreuth. [München.]

2. † Julius, * München 6. Jan. 1822, † das. 28. Sept. 1860; ⚭ I) Egg 27. Mai 1847 mit Marie Gfin von Armansperg, * München 5. Nov. 1828, † das. 1. März 1850, ED. des bayer. Theresien-O.; II) Mergentheim 6. Aug. 1856 mit Caroline Freiin von Seckendorff, * Mergentheim 31. Okt. 1829, † München 15. Okt. 1911, ED. des bayer. Theresien-O.

Tochter 2r Ehe: Eliſabeth Julie Karoline, * München 14. Dez. 1858; ⚭ München 28. Jan. 1879 mit Dr. jur. Ferdinand Frhrn von Moreau, Kgl. bayer. Km. [Schloß Kleeberg, NBayern.]

3. † Bernhard Maria, * München 3. Juni 1823, † das. 8. Mai 1893, Kgl. bayer. Kikr und Rittm. a. D.; ⚭ Innsbruck 15. Mai 1855 mit Klothilde Gfin Boſſi-Fedrigotti von Ochſenfeld, * Rovereto 23. Aug. 1836, † München 17. März 1894.

Kinder: 1) Julie Amalia Sophia Maria, * Forchheim 26. April 1856; ⚭ München 7. Juni 1881 mit Bernhard Frhrn von Godin, † München 26. Okt. 1913, Kgl. bayer. GJustizrat und Advokaten. [München, Rindermarkt 3.]

2) Auguſta Maria, * Regensburg 19. Dez. 1861, Gründerin eines kath. Ausſätzigenheims in Emmaus bei Jerusalem; ⚭ München 5. Juni 1888 mit Reinhold Baron von Freytag-Loringhoven, † Riga 23. Okt. 1902, Herrn auf Harmshof. [Jerusalem.]

3) Alfons Joſeph Bernhard Maria, * Salzburg 13. Okt. 1865, rechtskund. Familienſenior in Bayern, Konzertſänger. [Ober-Reitnau bei Lindau i. B.]

4) Konſtantin Wilhelm, * Lindau 27. Mai 1873, Kgl. bayer. Rittm. der Ldw.-Kav. a. D.; ⚭ München 16. Febr. 1903 mit — Camille Bulliet-Prince, * Genf 29. Nov. 1879. [München.]

Kinder: (1) Elvira Maria, * Seeshaupt 12. Juni 1904.

(2) Eliſabeth Maria, * Seeshaupt 15. Juni 1909.

(3) Franz Alfons Maria, * München 19. Jan. 1912.

5) Helene, * Zürich 12. Juli 1877; ⚭ I) München 11. April 1899 mit Joſeph Frhrn von Imhof, † (an der 26. Mai vor Verdun erh. Verwundung) Feldlazarett Romagne ſous-les-Côtes, nördl. Verdun, 3. Juni 1916, Gutsbeſ., Kgl. bayer. Lt. der Ldw. beim 2. Inf.-Rgt, geſch. 20. März 1911); II) Partenkirchen . . Nov. 1916 mit Otto Weiß, Eiſenbahnſekr. [Partenkirchen.]

Eiselsberg §.

Katholisch. — Reichs- und erbländ.-österr. Adel d. d. Wien 4. Aug. 1635 (für die Brüder Mathias und Michael Eyßl); oberösterr. neuer Ritterstand 8. März 1659; Prädikat „von Eyßelsberg“ und Wappenbesserung d. d. Wien 29. März 1662 (für Mathias von Eyßel); erbländ.-österr. Frhr. d. d. Wien 28. Okt. 1688 (für des obigen Sohn Franz Placidus von Eyßelsberg, Kgl. ung. Kammerrat in Preßburg); oberösterr. Herrenstand 29. Aug. 1746. — Besitz: Das Fideikommiß Steinhaus bei Wels, OÖsterr. — W. (1688): Geo.; 1 und 4 von R., S., B. und G. get., darin einw. ein zweischw. g. Löwe; 2 und 3 in Schw. einw. ein s. Strauß, mit einem Hufeisen im Schnabel. 2 gekr. H. Auf dem rechten der Löwe zw. offenem, von G., Schw., R. und S. get. Flug; auf dem linken der Strauß zw. 2 von R., S., G. und Schw. get. Büffelhörnern. — Erste Aufn. 1859; geschichtl. Übersicht im Jahrg. 1860, S. 174; Näheres über die Standeserhebungen im Jahrg. 1874, S. 154.

† **Peregrin Freiherr von Eiselsberg**, * Linz 28. April 1779, † daf. 9. März 1837; ⚔ Steyr 13. Juni 1819 mit Antonia Edle von Dornfeld, * Steyr 17. Dez. 1800, † Linz 15. April 1873.

Söhne: 1. † Guido, * Linz 2. Jan. 1824, † Steinhaus 30. März 1887, Fkherr, K. u. K. Hptm. d. R.; ⚔ Wien 27. April 1857 mit Marie Freiin Pirquet von Cesenatico, * Pettau 19. Nov. 1828, † Wien 9. Okt. 1904.

Söhne: 1) Peter, * Steinhaus 22. März 1858, Fkherr, K. K. Min.-Rat i. R.; ⚔ Wien 26. März 1895 mit — Maria Laura Zellhofer, * Gaming 31. Dez. 1860. [Wien VIII, Hadikgasse 56.]

2) Anton, * Steinhaus 31. Juli 1860, Dr. med., Dr. h. c. der Univ. Leiden, Genf und Athen, Hofrat, o. Prof. der Chir. und Vorstand der ersten chirurg. Klinik an der Univ. Wien, K. u. K. Admiralstabsarzt a. D., ehem. Mitgl. des Herrenh. des österr. Reichsrats auf Lebenszeit; ⚔ Wien 19. Febr. 1895 mit — Agnes Freiin Pirquet von Cesenatico, * Hirschstetten 12. Nov. 1875. [Wien I, Mölkerbastei 5.]

Kinder: (1) Maria Flora Paula, * Königsberg i. Pr. 3. Aug. 1896.
(2) Flora Emanuela Adalberta, * Königsberg i. Pr. 22. April 1899.
(3) Agnes Maria Anna Amalia, * Hadersdorf-Weidlingau 1. Juli 1902.
(4) Elisabeth Anna Maria, * Wien 19. Nov. 1904.
(5) Margarethe Johanna Antonia, * Wien 19. Dez. 1907.
(6) Claudia Clara Clementine Flora, * Wien 22. Nov. 1909.
(7) Adelheid Maria, * Steinhaus bei Wels 9. Sept. 1911.
(8) Otto Hans Anton, * Wien 7. März 1917.

3) † Wilhelm, * Steinhaus 31. Aug. 1862, † daf. 26. März 1922, K. u. K. Freg.-Kpt. i. R.

4) Paul, * Steinhaus 7. Jan. 1864, K. K. Hptm. i. R.; ⚔ . . mit — Christine Lehenbauer, * . . 27. März 1880. [Steinhaus.]

Kinder: (1) Huberta, * . . .
(2) Paul, * . . .
(3) Karl, * . . .
(4) Bruno, * . . .

2. † Otto, * Linz 3. Sept. 1834, † Ternberg 6. Nov. 1896; ⚔ Wien 20. Mai 1873 mit Auguste von Arneth, * Wien 6. März 1845, † daf. 28. Aug. 1912.

Kinder: 1) Anna, * Wien 7. März 1874; ⚔ Innsbruck 25. April 1903 mit Johann Ritter von Haymerle, Statth.-Rat i. R. [Bozen.]

2) † Alfred, * Wien 23. Jan. 1875, † Nagy-Kikinda 15. Okt. 1901, K. u. K. Okt. im Hus.-Rgt Nr. 3; ⚔ Innsbruck 29. Nov. 1900 mit Meta Freiin von Reden, * Innsbruck 31. Aug. 1878, † Nagy-Kikinda 15. Okt. 1901.

Tochter: Meta Anna Maria Antonie Auguste, * Nagy-Kikinda 10. Okt. 1901. [Innsbruck.]

von und zu Eisenstein §, 1921. Eliatschek von Siebenburg §, 1921. Elvenich, 1919. † Eminger, 1897—1919. † Emminghaus, 1899—1905. Engerth §, 1921. Enis und Atter von Ivanch §, 1921.

Entreß-Fürsteneck.

Katholisch und evangelisch. — Rottenburger Stadtgeschlecht, nachweislich seit Ende des XVI. Jahrhunderts. — Württemb. Adel und Bewilligung des Prädikats „von Fürsteneck" d. d. Stuttgart 18. Dez. 1822 (für Thaddäus von Entreß, Kgl. württemb. Reg.-Dir. in Ellwangen, als Kais. Obervogt der oberen Gfschaft Hohenberg bereits früher „von Endreß-Fürsteneck" genannt); württemb. Frhr. als „von Entreß-Fürsteneck" d. d. Stuttgart 16. Nov. 1858 (für Heinrich, s. unten). — W. (1858): Gev. mit b. Herzschild, darin schrgl. ein g. Feuerhaken. 1 und 4 in R. ein s. Turm mit 3 schw. Fenstern, offenem Tor und beiderseits anschl. Mauern (StW.) gleich dem des erloschenen Zürcher Ratsgeschlechts Endreß, 2 und 3 in S. ein schrgr. aufw.-gekrümmter, r.-ausgeschlagener b. Fisch. Auf dem gekr. H mit rechts r.-s., links b.-g. Decken 3. s. Straußfedern. — Erste Aufn. 1866. S. auch den gleichnamigen Artikel im Gothaischen Genealog. Taschenbuch der Adeligen Häuser (Alter Adel und Briefadel).

† Heinrich Gustav Adolf Freiherr von Entreß-Fürsteneck, * Spaichingen 20. Jan. 1798, † Stuttgart 19. Sept. 1876, Kgl. württemb. Gen.-Lt. a. D.; ⚔ . . 27. Jan. 1837 mit Theodolinde Wilhelmine Hedwig von Oppeln-Bronikowski, * . . 1818, † Leipzig 2. Sept. 1878.

Söhne: 1. † Eugen Ludwig Gustav Adolf Maria, * Ludwigsburg 23. Okt. 1838, † Karlsbad 28. Mai 1902, Kgl. preuß. Gen.-Major z. D.; ⚔ I) . . 2. Sept. 1869 mit Thekla Formis, * . . 9. Febr. 1849, † Cannstatt 15. April 1873; II) . . 12. Juni 1877 mit Margarete Nette . ., * Beefensteds 3. Juni 1856 (evang.), † das. 5. Sept. 1916.

Kinder (evang.): a) 1r **Ehe:** 1) Helene, * Cannstatt 20. März 1871. [. . .] — b) 2r **Ehe:** 2) Elisabeth Margarete, * Gardelegen 27. Juni 1878; ⚔ Berlin 16. Mai 1899 mit Joachim von Winterfeldt, Herrn auf Menkin und Fahrenholz, Kgl. preuß. OPräsidialrat a. D., Vdesdirektor der Prov. Brandenburg. [Berlin.]

3) Eberhard Heinrich Hermann, * Saarburg, Lothringen, 14. Aug. 1884, Kgl. preuß. Rittm. der Ref. a. D. [. . .]; ⚔ Berlin 12. Okt. 1907 mit Freda-Felicitas Burggfin und Gfin zu Dohna-Schlodien, * Berlin 8. Dez. 1883 (gerichtl. gesch. Berlin 5. Juni 1918; wiederverm. Freudenstadt, Schwarzwald, 15. Mai 1920 mit Gottlob Heinrich Schoenleber [Berlin]).

2. † Gustav Adolf Heinrich Thaddäus, * . . 22. April 1844 (evang.), † Dresden 9. Juli 1918, Kgl. württemb. Major a. D.; ⚔ I) Stuttgart 24. Mai 1870 mit Mathilde Auguste Sauters, * Galveston, Texas, 17. Juli 1846 (gesch. im März 1878 [Stuttgart]); II) . . 1. Mai 1887 mit — Maria Alvina Carlotta von der Crone, * Markkleeberg 17. Dez. 1861. [Dresden.]

Sohn 1r Ehe: Hans Adolf Heinrich, * Stuttgart 30. Juni 1876, Kgl. preuß. Rittm. a. D.; ⚔ Konstanz 1. Okt. 1903 mit — Carola Maria Emilie Jobst, * . . 25. Juli 1885. [Reichenhall, OBayern.]

Eötvös de Vásáros-Namény §, 1921.

Eppstein.

Evangelisch. — Fstl. lipp. Adel d. d. Detmold 25. Okt. 1915 und Frhr. nebst Wappenvermehrung d. d. Detmold 12. Nov 1918 (für Georg, s. unten). — W. (1918): In R. mit fünfmal gez. s. Mauer als Schildesfuß, bel. mit einer fünfblättr., g.-besamten und -bebarteten r. Rose, ein rechtsgewendeter liegender geharnischter Arm, ein g.-begriffenes s. Schwert haltend, darüber 3 (1, 2) ästrahlige s. Sterne, von denen der mittlere über der Spitze des Schwertes schwebt. Auf dem gekr. H. mit r.-s. Decken vor zwei je mit einem s. Stern bel. r. Flügeln der schwertschwingende Arm, mit darüber schwebendem Sterne. — Wahlspruch: Fideliter sine timore. — Erste Aufn. 1921, S. 209.

Georg Johannes Friedrich Freiherr von Eppstein, * Breslau 20. März 1874, Dr. phil., Dr. jur. h. c., Prof., WGRat, Fstl. lipp. GKab.-Rat und Chef des GZivilkab. a. D., Grz., Hochschulkurator a. D., Kgl. preuß. Lt. der Res. a. D.; ∞ Guhrau, Bez. Breslau, 16. Okt. 1901 mit — Hertha Helene Emilie Reymann, * Guhrau, Bez. Breslau, 21. Aug. 1879. [Berlin-Lichterfelde-West, Potsdamer Str. 32.]

Tochter: † Ingeborg Hertha Helene, * Berlin-Schöneberg 8. März 1909, † Berlin-Lichterfelde 7. März 1922.

Erb von Rudtorffer §.

Katholisch. — Österr. Adel- u. Ritterstand d. d. Wien 26. Juli 1849 (für Dr. jur. Franz Seraph Erb, k. k. Hofrat), österr. Frhr. mit dem Prädikat „von Rudtorffer" d. d. Ischl 15. Juli (Diplom d. d. Wien 23. Juli) 1887 (für des obigen Sohn Ferdinand, s. u.). — W. (1887): Get.; oben in G. ein mit 5 g. Sternen bel. b. Schrägrechtsbalken; unten B. durch einen s. Faden gesp., rechts eine auffliegende r.-bein. s. Taube, links auf s. Fels ein 3zinn. s. Turm mit 2 schw. Fenstern, auf der mittelsten Zinne mit einem Kreuzchen best. Frhrnkr. und 2 gekr. H. Auf dem rechten mit b.-g. Decke ein nat. Edelweiß mit gr. Blätterstengeln; auf dem linken H. ein wachs. s. Löwe, in den Pranken ein beschriebenes offenes Buch mit r. Schnitt und g. Einband vor sich haltend. Schildhalter: 2 nat. Löwen. Wahlspruch: Integritate et Adsiduitate. — Erste Aufn. und Näheres über die Standeserhebung im Jahrg. 1895, S. 212.

† Ferdinand Freiherr Erb von Rudtorffer, * Wien 23. Nov. 1833, † das. 19. März 1898, K. u. K. GRat und Sektionschef a. D.; ∞ Wien 25. April 1863 mit Alexandrine von Rudtorffer, * Teschen 2. Dez. 1844, † Wien 18. Okt. 1916.

Söhne: 1. Franz, * Wien 26. Juni 1865, österr. Statth.-Rat i. R.; ∞ Wien 27. März 1912 mit — Emilie Olga Pschorner, * Wien 26. Juni 1880. [Wien III, Gärtnergasse 3.]

2. Eduard, * Wien 25. Mai 1866, österr. Hofrat und Leiter der Bez.-Hptmsch. Floridsdorf-Umgebung, NÖsterr.; ∞ Linz 26. April 1897 mit — Mathilde Dierzer von Traunthal, * Klein-München 3. Sept. 1874. [Wien XXI, Schlingerstr. 1.]

Sohn: Ferdinand Franz Eduard, * Amstetten 17. Jan. 1899, vorm. K. u. K. Fähnrich im Feldart.-Rgt Nr. 203. [. . .]

3. Klemens, * Wien 8. Dez. 1867, Sektionschef im österr. Bundesmin. für Äußeres, K. u. K. Lt. a. D.; ∞ Wien 17. Nov. 1918 mit — Josefine Winkler, * Triest 15. März 1880. [Wien VI, Windmühlgasse 9.]

† Erberg, 1848—79. Erggelett, 1921.

Erhardt.

Lutherisch. — Adel und Frhr. im Fstl. Reuß Ä. L. d. d. . .. 10. Jan. 1855 (für Friedrich Heinrich Ludwig Ehrhardt, s. unten). — W. (1855): Durch einen b. Schrägrechtsbalken

get.; oben in R. ein auf dem Balken liegender g. Löwe; unten in S. aus nat. Wolken ein in Ellenbogen gekrümmter nackter Arm, in der Hand einen mit 4 (1, 2, 1) r. Rosen durchflochtenen gr. Kranz haltend. 2 gekr. H. Auf dem rechten mit r.-g. Decke der Löwe; auf dem linken mit schw.-s. Decke eine g. Rose zw. offenem schw. Flug. Wahlspruch: Furchtlos und treu. — Erste Aufn. und Näheres über die Standeserhebung im Jahre 1874, S. 162.

† Friedrich Heinrich Ludwig Freiherr von Erhardt, * Rostock 13. Juni 1819, † Dessau 13. Okt. 1906, Ghzgl. mecklenb.-schw. Pkt. a. D.; ✕ I) . . 1846 mit Anna Friederike Geldschmied, * Mustin . . Aug. 1826, † Freiburg i. Br. 1. Mai 1906 (gesch. und wiederverm.); II) . . 1858 mit Emma Maria verw. von Oven, geb. Auffm Ordt, * . . 11. Juni 1832, † . . 10. Juni 1863; III) Groß-Machnow, Kr. Teltow, 3. Dez. 1863 mit Anna Maria Luise von Steinsdorff, * Nauen 10. Mai 1829, † Alt-Rahlstedt, Holstein, 7. Juli 1910.

Kinder: a) **1r Ehe:** 1. Leon Wilhelm Beatus Fritz, * Mustin, Mecklenb.-Schw., 30. März 1847, Kgl. preuß. Rittm. a. D. [preuß. Genehmigung zur Führung des Fehrmittels d. d. 23. Sept. 1868]; ✕ Hannover 3. April 1880 mit Isabelle Wessel, * Hannover 1. Jan. 1855, † Bonn 11. Febr. 1899. [Genf und Rom.]

Kinder: 1) Rudolf Friedrich Georg, * Hannover 11. Nov. 1881. [Berlin.]
2) Alice Friederike Amalie, * Düsseldorf 11. April 1883. [München, Amalienstr. 54.]
3) Oswald Paul Karl Maria Alphons, * Düsseldorf 1. Juli 1885, Ldwirt; ✕ . . 22. Jan. 1921 mit — Emmy Elisabeth von Pustau, * Charlottenburg 15. Juli 1895. [Zurzeit Berlin.]

2. Armand Emil Johann Cato, * Mustin 25. Mai 1848, Kais. deutscher Kpt. z. S. a. D.; ✕ I) Kaltenhof, Kr. Eckernförde, 10. Dez. 1880 mit Luise Siegelinde Freiin von Löwenstern, * Buckhagen, Kr. Flensburg, 5. Jan. 1855, † Eutin 25. Febr. 1901; II) Eutin 10. Mai 1905 mit Wilhelmine Gfin von Platen-Hallermund, * Sehlendorf 4. Febr. 1868, † Hamburg 3. Juni 1912; III) Berlin 10. April 1918 mit — Ida Maria Christiane Friederike Adolfine verw. (Adolf, † 14. Dez. 1908) von Conring, geb. von Conring, * Schwerin i. M. 9. Juli 1855. [Starnberg, OBayern.]

Kinder: a) **1r Ehe:** 1) Johanna Olga Röschen, * Kiel 16. Sept. 1881; ✕ das. 17. April 1906 mit Gustav Tenge, OReg.-Rat. [Charlottenburg, Karolinger Pl. 2.]

2) † Ernst Georg Hermann, * Kiel 28. Okt. 1885, † (gefallen bei) Noyon sur Metz 16. Juni 1918, Kgl. preuß. Hptm. und Brig.-Adj.; ✕ Flensburg 12. Okt. 1912 mit — Ida Marianne Schmidt, * Flensburg 6. April 1892. [Flensburg.]

Kinder: (1) Jutta Gerda Luise, * Flensburg 12. Okt. 1913.
(2) Sophus Ernst, * Flensburg 31. Okt. 1914.
(3) Irmela Sophie . ., * Flensburg 18. Okt. 1916.
(4) Ernst Gerhard Hans Günther, * Flensburg 7. Juni 1918.

3) Anna Luise, * Lehe 10. Jan. 1887, Diakonisse. [Davos.]

— b) **2r Ehe:** 4) Hans Karl Wilhelm Gustav Alexander, * Eutin 26. Mai 1906.

— b) **2r Ehe:** 3. Emma Louise Alice, * Friedersdorf, Kr. Lauban, 18. Okt. 1859; ✕ Berlin 12. April 1889 mit Arthur von Carnap, † Partenkirchen 21. Aug. 1920, Kgl. preuß. Gen.-Major a. D. [Partenkirchen.]

— c) **3r Ehe:** 4. Friedrich Wilhelm, * Groß-Machnow 6. Nov. 1867. [Quickborn, Holstein.]

Erlanger §, 1921. **Erskine**, 1921. † **Erstenberg zum Freyenthurm**, 1848—1905. **Ertel von Krehlau**, 1921. **Eschenburg**, s. Purtscher von Eschenburg. **Escherich**, 1919. **Eskeles §**, 1921.

Etthofen §.

Katholisch. — Österr. Adel- und Freiherrnstand d. d. Wien 16. Okt. (Diplom d. d. Wien 4. Nov.) 1918 (für Eduard Karl, s. unten). — W. (1918): Gesp.; rechts in G. ein halber schw. g.-gekr. und bew. Adler am Spalt, links get., oben von S. und Schw. gespalten, bel. mit gestürztem Sparren, dessen rechter Schenkel r. und dessen linker g. ist; unten r. mit s. Balken. Fehrnkr. Auf dem gekr. H. mit rechts schw.-g., links r.-s. Decke ein g.-gekr. und bew. schw. Adler zw. zwei schrg.-aufw. gerichteten br. Stangen mit s. Spitzen, deren rechte ein von R. und S. schrgr. und deren linke ein von Schw. und G. schrgl. get. Kölbchen trägt. Schildhalter: Zwei g. einw.-sehende Löwen.

Eduard Karl Freiherr von Etthofen, * Wien 27. März 1884, Eigentümer der landtäflichen Herrschaft Hirschegg, Bez. Köflach, Steiermark (1300 ha), Miteigentümer des landtäfl. Gutes Strelzhof, Bez. Neunkirchen, NÖsterr. (250 ha), Dr. jur., Verw.-Rat der Wiener Kommerzialbank, k. u. k. Rittm. a. D.; × Bern 22. Juli 1916 mit — Brigitta Ravené, * Schloß Marquardt bei Potsdam 20. Mai 1893. [Schloß Strelzhof, NÖsterr.]

Söhne: 1. Klaus Peter Karl Eduard Maximilian Maria, * Bern 8. Juni 1917.
2. Friedrich Karl Johannes Heinrich Alfons Maria, * Schloß Marquardt bei Potsdam 21. April 1921.

Ettingshausen §, 1921.

Eyrl von und zu Waldgries und Liebenaich §.

Katholisch. — Wappenbrief d. d. München am Samstag vor Mariä Reinigung (1. Febr.). 1466 vom Pfalzgfn Sigmund bei Rhein, Hzg von Bayern, für Hans Gurl [Eyrl], Pfalzgrfl. Zöllner in Ammergau mit dem die Stammreihe beginnt). Reichsadel mit Wappenbesserung und Rotwachsfreiheit d. d. Prag 2. Aug. 1589, bestätigt d. d. Innsbruck 14. April 1590 (durch Ehzg Ferdinand von Österreich in Tyrol, beides für Hans Adam Gurl [Eyrl], Steuereinnehmer a. d. Etsch); Wappenvereinigung mit dem der † Schenk von Liebenaich d. d. Graz 15. Mai 1602; Verleihung der Prädikate „von Waldgries und Liebenaich" d. d. Innsbruck 14. Okt. 1605; eingetragen in die Tiroler Adelsmatrikel 1605, Bestätigung hierüber 31. Mai 1607 (alles für denselben; Reichserzhr. und bayer. Frhr a. d. München 3. Aug. 1790 (vom Kurfstn Karl Theodor von Pfalzbayern, als Reichsvikar), bestätigt d. d. Trient 31. März 1794 (vom Fstbischof Peter Vigilius von Trient, beides für Georg Bernhard Maria Eyrl von und zu Waldgries und Liebenaich in Bozen), bestätigt als österr. Frhrnstand d. d. Göddöllö 5. Dez. (Diplom d. d. Wien 18. Dez.) 1880 und d. d. Wien 6. April (Plakatausfertigung und Wappenbestätigung d. d. Wien 13. April 1882 (für Georg Bernhard und Eduard). — W. (1880): Gev. mit r. Herzschild, darin 3 (2, 1) weiße Eier. 1 und 4 in B. ein g. Steingeißhörn mit Grind, die Hörner je mit 3 Straußenfedern bes. (StW.); 2 und 3 in Schw. auf g. Dreiberg ein aufger. g. Steigbaum mit beiderseits vorstehenden Sprossen. Fehrnkr. und 2 gekr. H. Auf dem rechten mit rechts b.-g., links r.-s. Decken 2 g. Büffelhörner, besteckt mit je 4 schw. Straußfedern; auf dem linken H. mit rechts r.-s., links schw.-g. Decken ein mit dem Steigbaum bel. schw. Flügel. Schildhalter: Rechts ein von B., S. und Schw. get. Löwe. — Erste Aufn., geschichtl. Übersicht und Stammreihe im Jahrg. 1887, S. 233.

† Georg Bernhard Maria Freiherr von Eyrl von und zu Waldgries und Liebenaich, * Bozen 9. Okt. 1760, † das. 25. Dez. 1837; × 1) Bozen 20. Juli 1789 mit Johanna Strehle von Löwenthal und Strehlburg,

* Reutte . . 1767, † Bozen 23. Nov. 1797; II) St. Peter, Tirol, 4. Okt. 1802 mit Barbara von Egen zu Thurnstein, * Thurnstein 6. Nov. 1784, † Bozen 28. Sept. 1861.

Söhne 2r Ehe: 1. † Eduard, * Bozen 13. Okt. 1806, † daf. 24. April 1874; ✕ Bozen 6. Juli 1847 mit Anna von Hafner zu Buchenegg und Peintner, * Ober-Bozen 1. Aug. 1823, † Bozen 9. Febr. 1901.

Sohn: Georg Bernhard, * Bozen 17. April 1849, Ldtagsabg.; ✕ Wien 23. Juni 1888 mit — Amalie Gfin von Gatterburg, * Reß 16. Aug. 1867. [Bozen.]

Söhne: (1) Diego Maria Konstantin Eduard Georg Bernhard, * Bozen 23. Dez. 1889, Dr. jur., Bez.-Kommissär beim Kgl. ital. Zivilkommissariat in Bruneck und vorm. K. K. OLt. im Kaiserschützenregt II. [Bruneck, Ital.-STirol.]

(2) Egon Maria Eduard Georg Bernhard Aloys, * Bozen 6. Dez. 1892, stud. jur., vorm. K. K. Lt. im Kaiserschützenregt II. [Bozen.]

2. † Bernhard, * Lengmoos 30. Juli 1818, † Innsbruck 19. Juli 1887, K. u. K. Major a. D.; ✕ Bozen 19. Mai 1863 mit — Amalie Freiin Hausman zu Stetten, * Margreid 16. Dez. 1839. [Innsbruck.]

Sohn: Bernhard Eduard, * Bozen 6. Mai 1866. [Innsbruck.]

Faber, 1921.

Fabrice.

Im Freiherrl. Mannesstamme erloschen.

Lutherisch. — Hessisches Geschlecht, dessen Stammreihe mit Weiprecht Fabricius, † 1610, Gfl. isenb Rat, beginnt. — Reichs- und erbländ.-österr. Adel d. d. Schloß Linz 19. Nov. 1644 (für die Vettern Fabricius); Annahme des Namens „von Fabrice" um 1700; in die mecklenb. Ritterschaft aufgenommen 11. Nov. 1801; Kgl. sächs. Genehmigung zur Führung des Frhrntitels d. d. Dresden 9. April 1898 (für die Nachkommen des 1850 † Friedrich Joseph Anton von Fabrice, soweit sie nicht bereits nach der Urkunde vom 1. Juli 1884 dem Gnstande angehören). — W. (1898): Gel.; oben in S. ein gekr. nat. Kranich, in der rechten Kralle einen g. Stein und von 2 r. Sternen beseitet; unten in R. ein abgehauener brauner Ast, aus dem eine f. Rose zw. 2 gr. Blättern wächst. Auf dem H. mit r.-s. Decke der Kranich wachs. mit von S. und R. übereck get. Flügeln, die r. Hälften mit der f. Rose, die s. Hälften mit einem r. Stern bel. — Erste Aufn. und Stammreihe im Jahrg. 1899, S. 223. S. auch Gothaisches Genealog. Taschenbuch der Gräflichen Häuser und Adeligen Häuser (Alter Adel und Briefadel), sowie den Artikel Graß in diesem Taschenbuche.

† Friedrich Joseph Anton von Fabrice, * Roggendorf 30. Juli 1786, † daf. 15. Sept. 1850, Kgl. sächs. Gen.-Lt. und OStallm.; ✕ Dresden . . 1817 mit Charlotte Luise von Weißenbach, * Frauenhain 20. März 1798, † Schwerin 8. April 1855.

Söhne: 1. † Georg Friedrich Alfred Graf von Fabrice, * Quesnoy 23. Mai 1818, † Dresden 25. März 1891 [Kgl. sächs. Gf d. d. . . 1. Juli 1884] (s. Taschenbuch der Gräfl. Häuser).

2. † August Friedrich Oswald Freiherr von Fabrice, * Bonn 8. Jan. 1820, † München 3. Juni 1898, Herr auf Roggendorf, Kgl. sächs. Khr. WGRat und a. o. G. u. b. M. a. D.; ✕ Dresden 4. Jan. 1846 mit Helene Gfin von Reichenbach-Lessonitz, * Wilhelmshöhe bei Cassel 8. Aug. 1825, † München 14. Mai 1898.

Sohn: † Wilhelm Friedrich Maximilian, * Dresden 30. Aug. 1845, † München 18. Nov. 1914, Kurfstl. hess. Khr; ✕ Dresden 13. Sept. 1874

mit Amalie (Ilma) Marianne Elisabeth Marie geſch. Freifrau von Maltzahn, geb. Almásy von Zsadány und Török-Szent-Miklós, * Budapeſt 20. Febr. 1842 (kath.), † Gottlieben, Schweiz, 27. Jan. 1914.

Töchter: (1) Ellinka Helene Roſa, * Marſeille 30. Mai 1875; ⚭ I) Konſtanz 18. Mai 1896 mit Dr. phil. Paul von Gans, † . . 18. April 1915 (geſch. 4. Juli 1913); II) München 11. Jan. 1916 mit Haupt Gfn zu Pappenheim, Kgl. bayer. Hptm. der Ldw. a. D. (ſ. Genealog. Hofkalender, II. Abt.). [München.]

(2) Luigina Zoë Friederike Antoinette Victorine, * Nonnenhorn, Bayern, 30. Juli 1876; ⚭ I) Gottlieben 24. Mai 1894 mit Walther Sturzkopf, † Konſtanz 5. Okt. 1898; II) Gottlieben 20. Nov. 1901 mit Edgar Böcking (geſch. . .). Kgl. preuß. Rittm. a. D.; III) Gottlieben 26. Aug. 1913 mit Hans Hippolyt von Simpſon. [Grünwieſe, OPr.]

(3) Ilma Frieda Roſa, * Ziegelhaus bei Lindau 28. März 1877; ⚭ Gottlieben . . mit Carlo Halm-Nicolai. [München, Franz-Joſef-Str. 26.]

(4) Blanche Stella Franziska, * Gottlieben 5. April 1880 [Hofheim im Taunus]; ⚭ Gottlieben 7. Aug. 1902 mit Emanuel Frhrn von Bodman (geſch. Juli 1910).

(5) Agnes Goldi Luiſe Sophie, * Gottlieben 28. Dez. 1881; ⚭ daſ. mit Walther von Stockar-Scherer-Caſtell. [Schloß Caſtell, Thurgau.]

3.† Friedrich Ludwig Bernhard Freiherr von Fabrice, * Frankfurt a. M. 1. Juli 1827, † (abgefallen bei) Gitſchin 29. Juni 1866. Kgl. ſächſ. Rittm. im 3. Reiterrgt; ⚭ Wechſelburg 7. Juni 1853 mit Ida Gfin von Schönburg-Glauchau und Waldenburg, * Wechſelburg 14. Juni 1829, † Guſow 3. April 1902.

Töchter: 1) Luiſe Friederike, * Heidelberg 16. April 1859 (kath. ſeit 1921); ⚭ Baden-Baden 26. Nov. 1887 mit Wilhelm Pr. zu Löwenſtein-Wertheim-Freudenberg, † Tilſit 17. Aug. 1915, Kgl. preuß. Major à l. s. d. A. [Darmſtadt.]

2) Eliſabeth Mathilde, * Grimma 2. Aug. 1860, Konventualin des Kloſters Ribnitz, Mecklenb.-Schw. [Neßſchkau.]

3) † Margarete Olga, * Grimma 26. Juni 1862, † Eberswalde 12. Jan. 1922, vorm. Ghzgl. heſſ. EO.; ⚭ Guſow 15. März 1898 mit Franz von Pfuhlſtein, Kgl. preuß. Gen. der Inf a. D. [Eberswalde.]

4) Ida Friederike (Frida), * Pegau 29. Aug. 1864, Herrin auf Nehſchkau, Sachſen, Guſow und Plaskow, Preußen, EO. des bayer. Thereſien-O.; ⚭ Karlsruhe 26. Okt. 1886 mit Richard Klemens Gfn und Herrn von Schönburg-Glauchau ꝛc., † Berlin 19. Okt. 1900, Herrn der Nezeßſchaft Hinter-Glauchau ꝛc., Kgl. preuß. Gen.-Major à l. s. d. A. (ſ. Genealog. Hofkalender, II. Abt.). [Guſow.]

5) Adele Friederike, * Pegau 20. Nov. 1866, Konventualin des Kloſters Ribnitz, Mecklenb.-Schw. [Guſow.]

Fahnenberg, 1907.

Failly-Goltstein*.

Katholiſch. — Lothringiſcher Uradel mit dem Stammhauſe Failly am rechten Ufer der Olain bei Marville, der 1262 (vgl. Ann. de la Noblesse de Belgique, 1858, p. 151) zuerſt auftritt. — Belg. Anerkennung des Baronats (primogen.) 27. Juni 1857; preuß. Frhr unter dem Namen eines Frhrn „von Failly-Goltſtein“ nach dem Rechte der Erſtgeburt und geknüpft

an den Besitz des Rittergutes Breill, Kr. Geilenkirchen, d. d Bad Ems 2. Juli 1886 (für Amadeus s. unten). — W. (1886); Gsv.; 1 und 4 (8tW.) in S. eine entwurzelte, 3blättr. r. Stechpalmenstaude, besetzt von 2 zugewendeten, gestümmelten schw. Amseln; 2 und 3 (Goltstein) siebenmal von G. und B. get. Fehrnkr. und 2 gekr. H. Auf dem rechten mit r.-s. Decke ein [illegible], einw.-gek., r.-bez. und -bew. schw. Greif zw. geschl. r. Flug; auf dem linken H. mit b.-g. Decke ein r. Adler zw. 2 von G. und B. 7mal get. Büffelhörnern. Schildhalter: Rechts ein schw. Greif, links ein s.-gezahnter schw. Elefant. — Erste Aufn. und Näheres über die Standeserhebung im Jahrg. 1891, S. 197.

† Amadeus Alexander Georg Arthur Maria Hubert 1. Freiherr von Failly-Goltstein, * Brüssel 18. April 1864, † Schloß Breill 17. Okt. 1920, Kgl. preuß. Major der Res. a. D., CMr des souv. Malt.-MrO.; × Obsinnig 7. Okt. 1890 mit — Auguste Freiin von Fürstenberg a. d. H. Stammheim, * Obsinnig 21. Juni 1869 (s. Taschenbuch der Gräfl. Häuser). [Schloß Breill bei Geilenkirchen.]

Kinder: 1. Elisabeth Margarete Klementine Maria Josepha Huberta von Failly, * Breill 16. Febr. 1893.

2. Franz Caspar Hubert Joseph Maria 2. Freiherr von Failly-Goltstein, * Breill 16. Nov. 1894, Olt. a. D., CMr des souv. Malt.-MrO.; × . . 26. Jan. 1922 mit — Charlotte Freiin von Wechmar, * Ohlau 29. Juni 1892. [Schloß Breill.]

3. Friedrich Paul Aloysius Hubert Joseph Maria von Failly, * Breill 20. Sept. 1906.

Falke von Lilienstein §, 1921. † **Falkener**, 1905—21 (s. Taschenbuch der Gräfl. Häuser, Grebenstein).

Falkenhausen.

W. (1747, 1754): In B. ein 3kantiger s. Balken, auf dem ein g.-bew. nat. Jagdfalke sitzt, dessen Kopf eine r. Schellenhaube bedeckt. Auf dem b.-s. bewulsteten H. mit solcher Decke der Falke. — Erste Aufn. 1857; geschichtl. Übersicht im Jahrg. 1858, S. 158.

I. Linie (Trautskirchen).

Lutherisch und katholisch. — Stammvater: Karl Friedrich Frhr von Falkenhausen, * 20. Okt. 1734, † 13. Okt. 1796 (nat. Sohn des Markgrafen Karl Friedrich Wilhelm zu Ansbach-Bayreuth). — Reichsadel und Reichsfrhr. unter dem Namen „von Falkenhausen" d. d. Wien 12. März 1747 (für den Obigen); immatrikuliert im Kgr. Bayern bei der Frhrnklasse 11. Jan. 1813.

† Karl Friedrich Wilhelm Philipp Freiherr von Falkenhausen, * Ansbach 11. Aug. 1760, † Breslau 6. Okt. 1835, Kgl. preuß. GMaj und Oddesger.-Präs.; × I) Ansbach 12. Febr. 1783 mit Karoline Freiin von Mardefeldt, * . ., † . . 24. Dez. 1783; II) . . 25. Aug. 1785 mit Wilhelmine von Carlowitz, * . . 24. Sept. 1764, † . . 23. April 1849.

Söhne 2r Ehe: 1. † Friedrich Wilhelm Ernst Heinrich Alexander, * Ansbach 9. Aug. 1795, † Breslau 27. Okt. 1875, Kgl. preuß. Oberst a. D.; × I) Berlin 16. Mai 1819 mit Auguste Emilie von Hedemann, * Berlin 21. Mai 1799, † . . 21. April 1858 (gesch. Aug. 1842); II) Neiße 25. Nov. 18.. mit Emilie Benckendorff, * . . 27. April 1818, † Breslau 3. Nov. 1891.

Sohn 1r Ehe: † Alexander, * Breslau 24. Jan. 1821, † das. 5. Juni 1889, Kgl. preuß. Gen.-Lt. z. D.; × Guben 21. Sept. 1843 mit — Katharina von Rouanet, * Agorowo bei Tula, Rußland, 8. Febr. 1825, † Breslau 1. Jan. 1907.

Sohn: Ludwig Alexander Friedrich August Philipp, * Guben 13. Sept. 1844, Kgl. preuß. Gen.-Oberst a. D., vorm. à l. s. des GGren.-Rgts Nr. 4, Nr des Schw. AD., NNr des Joh.-O.; ⚔ I) Königswalde 17. Sept. 1868 mit **Helene** Julie Auguste Ferdinandine von **Waldow und Reitzenstein,** * Potsdam 13. Nov. 1847, † Köln 18. März 1886; II) . . 10. März 1902 mit — Alice **Petzoldt,** * Chemnitz 13. Aug. 1863. [Friedrichstein, OPr.]

Kinder 1r Ehe: a. **Friedrich Karl Alexander Cäsar,** * Potsdam 21. Aug. 1869, WGRat, Kgl. preuß. UStaatssekr. z. D. und Rittm. der Res. a. D.; ⚔ Lieberose 4. Dez. 1896 mit — Marie **Charlotte von der Marwitz,** * Friedersdorf 13. Mai 1873. [Berlin-Schmargendorf, Auguste-Viktoria-Str. 65.]

Kinder: a) **Gotthard Ludwig Hans Dietrich,** * Steinkirchen bei Lübben 20. Jan. 1899, Referendar, Lt. a. D. [Königsberg i. Pr.]

b) **Marie Helene,** * Lübben 15. Juni 1900.

c) **Friedrich,** * Lübben 16. Nov. 1902.

d) **Kurt Hildebrandt Anton,** * Jena 27. Nov. 1913.

b. Katharina Helene Margarete **Elsa,** * Königswalde 27. Juli 1872; ⚔ das. 12. Juli 1898 mit Adolf von **Deines,** † Frankfurt a. M. 17. Nov. 1911, Kgl. preuß. Gen. der Kav. z. D., à l. s. des Hus.-Rgts Nr. 7, Gen.-Adj. des Kaisers und Königs. [Hanau.]

2. † **Julius** Friedrich, * . . 13. Febr. 1804. † Breslau 12. Febr. 1847, Kgl. preuß. Justizrat; ⚔ I) Breslau 24. Mai 1836 mit Maria Konstantia **Pauline Dreßler,** * . . 3. Mai 1810, † Breslau 10. Okt. 1840; II) Breslau 12. Aug. 1842 mit Ottilie **Erbrich,** * . . 11. Jan. 1816, † Adlershof 6. Aug. 1893.

Kinder: a) **1r Ehe:** 1) **Anna** Wilhelmine Pauline Juliane, * Breslau 3. Sept. 1837. [Breslau.]

2) **Elisabeth** Karoline Julie Pauline, * Breslau 1. April 1839. [Breslau.]

— b) **2r Ehe:** 3) **Olga** Wilhelmine Henriette Maria Johanna, * Breslau 19. März 1844; ⚔ Erdmannsdorf 20. Mai 1868 mit Karl von **Stutterheim,** Kgl. preuß. Polizeidirektor a. D. und Lt. a. D. [Berlin-Pankow.]

4) † **Julius** Heinrich Ernst Friedrich, * Breslau 20. April 1847, † Schmiedeberg 2. April 1896, Kgl. preuß. Oberstlt. a. D.; ⚔ . . 1. Jan. 1874 mit — Elisabeth **Günther,** * Polnisch-Wartenberg 21. Jan. 1854. [Cunnersdorf im Riesengeb.]

Kinder: (1) **Günther** Julius Heinrich Friedrich, * Bergkehle, Kr. Trebnitz, 6. Mai 1875, Dir. der Oder-Rhein-Vers.-Akt.-Ges. Breslau, preuß. Major a. D.; ⚔ . . 10. Jan. 1908 mit — Elli **Lipinski,** * Werndorf, Kr. Trebnitz, 11. Okt. 1885. [Breslau.]

Kinder: a. **Hans Joachim,** * Windhuk 2. Nov. 1908.

b. **Gerda** Ellinor Elisabeth Margot, * Omaruru, SWAfr., 4. Nov. 1909.

c. **Manfred** Friedrich Walther Julius, * Weimar 14. Juli 1919.

d. **Freya** Magda Anni Eva, * Weimar 14. Dez. 1920.

(2) **Elinor** Rosa Gabriele Katharina, * Bergkehle 14. Mai 1877.

(3) **Hans** Günther Heinrich Julius, * Bergkehle 7. Juli 1879, Hptm. im Inf.-Rgt 16. [Ols.]

Halbbrüder

aus des Stammvaters II. Ehe mit Florentine von Beust.

1. † **Karl Wilhelm** Friedrich Philipp Ernst, * . . 10. Juni 1771, † . . 22. Aug. 1825, K. K. Rittm., Kgl. bayer. Major und Kmdt des 2. Jägerbat., welches er errichtete; ⚔ I) . . mit Luise Gfin **Folliot von Crenneville,** * . . , † . . ; II) . . mit **Elisabeth** Charlotte Wilhelmine Freiin von **Schaumberg,** * . . 12. Okt. 1786, † . . .

Sohn 1r Ehe: † Edmund, * Trautskirchen 23. Mai 1803, † Graz 26. Jan. 1872, K. u. K. Oberst a. D.; ⚭ Graz 25. Juli 1850 mit Klothilde Franziska Thereſe Pickl Edler von Witkenberg, * Padua 7. Sept. 1828, † Benedig 19. Juni 1863.

Söhne: (1) † Wilhelm Edmund Ludwig Joſeph, * Graz 20. Nov. 1851, † Görz 28. Mai 1890; ⚭ Graz 3. Jan. 1881 mit — Helene Gfin Apponyi, * . . (kath.). [Linz.]

Sohne (kath.): a. Gottfried Karl Edmund Maria, * Innsbruck 25. Okt. 1881, Schauſpieler, vorm. K. u. K. Hptm. der Reſ. des Feldkan.-Rgts Nr. 40; ⚭ Linz . . 1908 mit — Frieda Margareta Johanna Irene von Görtz, * Troppau 28. Nov. 1884. [. . .]

Tochter: Beatrix Freya Marie Olga, * Wien 1. Juni 1918.

b. Wilhelm Kaſpar Johannes Maria, * Innsbruck 31. Okt. 1882, öſterr. Konſ.-Offizial beim Konſulat in St. Gallen.

(2) † Edmund, * . . 11. April 1853, † Graz . . März 1917; ⚭ . . 22. Aug. 1896 mit — Marie von Baumann, * . . . [. . .]

2. † Friedrich, * Ansbach 16. März 1781, † Pyſchkowitz 12. Juni 1840, Herr auf Pyſchkowitz, Birgwitz und Wallisfurth, Offſchaft Glatz, Kgl. preuß. Oberſtlt. a. D., Rr des Joh.-O.; ⚭ Eckersdorf 26. Mai 1812 mit Charlotte Gfin von Magnis, * . . 19. Sept. 1791, † . . 28. Sept. 1867.

Adoptivſohn: † Andreas Friedrich Guſtav, * Würzburg 22. Febr. 1802, † Wallisfurth 8. Jan. 1881. (S. den Artikel Falkenhauſen und Friedenthal-Falkenhauſen.)

II. Linie (Wald).

Lutheriſch. — Stammvater: Friedrich Ferdinand Ludwig Frhr von Falkenhauſen (Bruder des Frhrn Karl Friedrich, † 1. Linie). — Reichsadel und Reichsfrhr. unter dem Namen „von Falkenhauſen“ d. d. Wien 22. Jan. 1754 (für den Obigen); immatrikuliert im Kgr. Bayern bei der Frhrnklaſſe 12. März 1818.

† Julius Otto Chriſtian Freiherr von Falkenhauſen, * Wald 13. Jan. 1777, † daſ. 20. Jan. 1841, Herr auf Wald und Laufenburg; ⚭ . . 12. Aug. 1805 mit Julie Sophie Gfin von Platen-Hallermund, * . . 8. Juni 1787, † Wald 16. Okt. 1838.

Söhne: 1. † Friedrich, * Laufenburg 28. Dez. 1807, † Wald 12. Mai 1880, Kgl. bayer. Major a. D.; ⚭ Dillingen 16. Mai 1843 mit Karoline Frommüller, * Dinkelsbühl 10. Nov. 1818, † Ansbach 11. April 1887.

Sohn: † Alexander, * Dillingen 23. Nov. 1845, † Konſtanz 27. Okt. 1899, Kgl. bayer. Km. und Oberſt a. D.; ⚭ Aarau 7. Okt. 1872 mit — Alice Hagnauer, * Aarau, Schweiz, 27. Okt. 1851 (wiedervereim. mit Eduard Remy, Okt. a. D. [Konſtanz]).

Sohn: Walther, * Ansbach 18. Juli 1873, Mitherr auf Wald und Laufenburg, Bankier, Kgl. bayer. Km., Kaiſ. deutſcher Konſul a. D., Major a. D., Rdr des Joh.-O.; ⚭ Worms 19. Febr. 1903 mit — Maria Schoen, * Worms 14. Juli 1879. [München, Königinſtr. 11.]

Töchter: a. Eliſabeth, * Sofia 21. Febr. 1904.

b. Hanna, * Antwerpen 18. Mai 1908.

2. † Adolf, * Laufenburg 8. Dez. 1808, † Wald 21. Dez. 1860, Kgl. bayer. Rittm. a. D.; ⚭ . . 23. Nov. 1845 mit Magdalena Süß, * Speyer 6. April 1816, † Ansbach 2. Dez. 1896.

3. † Eduard, * Laufenburg 23. Mai 1812, † Wald 21. Nov. 1867; ⚭ Wald 8. Sept. 1846 mit Maria Leopoldine Antonie Karoline von Le Suire, * Burghauſen 30. März 1827, † Kuttenplan 19. Juli 1851.

Söhne: 1) † Wilhelm, * Wald 28. Aug. 1847, † München 27. Dez. 1901, Kgl. bayer. Hptm. a. D.; ⚭ Erlangen 12. Mai 1873 mit Magdalena Neuper, * Berneck 26. Sept. 1852, † Erlangen 9. Mai 1917.

Kinder: (1) Eduard Julius Wilhelm, * Ingolſtadt 27. Sept. 1875, Mit-

herr auf Wald und Laufenbürg, Major; ⚔ Wald 7. Mai 1905 mit — Elfriede Theodore Pohl, * Bayreuth 22. Aug. 1876. [. . .]
Töchter: a. Hella Eugenie Maria Magda, * München 28. Okt. 1906.
b. Annemarie Karola Mathilde, * Ingolstadt 8. Sept. 1909.
(2) Olga, * Ingolstadt 8. März 1880.
(3) Magdalena, * München 22. Nov. 1896.

2) † Julius, * Wald 26. Aug. 1848, † München 11. Juli 1909, Mitherr auf Wald und Laufenbürg, Kgl. bayer. Oberstlt. a. D.; ⚔ Bamberg 22. Febr. 1873 mit Mathilde Röhring, * Bamberg 13. Nov. 1851, † München 25. Aug. 1891.
Kinder: (1) Marie, * Bamberg 18. Dez. 1873. [Weimar.]
(2) † Wilhelm, * Dillingen 15. Jan. 1876, † (gefallen bei) Brilleul bei Armentières 15. April 1918, Mitherr auf Wald und Laufenburg, Kgl. bayer. Hptm. und Bat.-Kmdr im Inf.-Leibrgt; ⚔ Leonberg, OPfalz, 4. Aug. 1906 mit — Juliana Gfin von der Mühle-Eckart, * Birkensee 30. Juni 1883 (kath.; wiederverm. München 20. März 1920 mit Ludwig Frhrn von Malsen, Kgl. bayer. Oberstlt. a. D. [München]).
Söhne (kath.): a. Alexander Karl Ludwig Richard, * München 22. Mai 1907.
b. Ludwig Wilhelm Karl Maria, * München 11. März 1916.

4. † Ludwig, * Wald 9. Sept. 1816, † das. 29. Okt. 1889, Fstl. liechtenstein. Obst. a. D.; ⚔ Wald .. Okt. 1845 mit — Babette Heubeck, * Haunsdorf bei Dittmannshof 27. Juni 1824, † Burgbernheim 21. April 1913.
Kinder: 1) Marie, * Wald 19. Sept. 1846. [Burgbernheim.]
2) Sophie Marie, * Wald 16. März 1849; ⚔ das. 30. Juni 1881 mit Karl Friedrich von Tscharner, † Wildberg bei Uffenheim 25. März 1895, K. u. K. Rittm. a. D. [Burgbernheim.]
3) Hugo-Heinrich, * Wald 21. Okt. 1853; ⚔ New York 25. Aug. 1883 mit — Anna Lindner, * . . . [New York.]
4) Julie Johanna Alexandrine, * Vaduz, Liechtenstein, 8. Juni 1855; ⚔ Wald 8. Juni 1879 mit Karl Schapper, Herrn auf Shafhof. [Chicago.]
5) Ludovike Alexandrine Johanna, * Vaduz 19. Nov. 1856; ⚔ . . 20. Mai 1880 mit Max Hirz, Pfarrer in Kurzenaltheim, Mittelfranken.
6) Adolf Friedrich Eduard Anton, * Wald 28. Sept. 1863; ⚔ Münchsteinach 25. Aug. 1891 mit — Jetta Wagner, * Münchsteinach 11. Juni 1872. [Pirkachshof, UFranken.]
Kinder: (1) Sofie, * . . 13. Juni 1891.
(2) Ludowika, * . . 17. Juni 1892.
(3) Max, * . . 30. Mai 1893. [. . .]
(4) Christian, * . . 19. Febr. 1904.
(5) Ludwig, * . . 15. März 1905.

Falkenhausen (Friedenthal-Falkenhausen)*.

Lutherisch. — Preuß. Adel d. d. Berlin 20. April 1836 (für Andreas Friedrich Gustav — s. unten —, legitimierten Sohn des Frhrn Friedrich von Falkenhausen a. d. H. Trautskirchen, * 16. März 1781, † 12. Juni 1840, Herrn auf Walliefurth usw., und der Benigna Freiin von Welczeck (s. den vorstehenden Artikel); preuß. Frhr. d. d. Doberan 4. Sept. 1862 (für Andreas Friedrich Gustav und seine vier Söhne: Friedrich, Konrad, Alexander und Ernst, sowie deren Nachfolger je nach dem Rechte der Erstgeburt im Besitz von Walliefurth [Friedrich], von Bielau und Steinhübel [Konrad], von Mohrau und Eysau [Alexander], von Broslawitz [Ernst]. Die für Weitervererbung des

Ehrentitels gestellten Bedingungen sind infolge veränderter Besitzverhältnisse sämtlich unerfüllt geblieben). W. (1836) = von Falkenhausen.

† **Andreas Friedrich Gustav Freiherr von Falkenhausen**, * Würzburg 22. Febr. 1802, † Wallisfurth 8. Jan. 1881; ✕ Hermannswaldau 28. April 1839 mit Elisabeth Dorothea von Kameke a. d. H. Bießow, * Stettin 14. Dez. 1817, † Breslau 12. Mai 1890.

Söhne: 1. † **Alexander Freiherr von Falkenhausen**, * Wallisfurth 12. Juli 1814, † Köbschenbroda 7. Juli 1909, Herr auf Blumenthal bei Neiße, Kgl. preuß. Rittm. a. D.; ✕ Dessau 27. April 1875 mit — Elisabeth Freiin Schuler von Senden, * Trier 22. Dez. 1853. [Dresden.]

Kinder, von Falkenhausen (wegen nicht erfüllter Bedingungen vererbt der Frhrnstand nicht weiter): s. Taschenbuch der Adeligen Häuser (Alter Adel und Briefadel).

2. † **Ernst Freiherr von Friedenthal-Falkenhausen** [preuß. Namensvermehrung, vererblich am Besitz der Fhrschaft Friedenthal, unter gleichzeitiger Regelung der Vererbung der Frhrnwürde am Besitze von Friedenthal d. d. Kiel 30. Juni 1894], * Wallisfurth **2. Jan. 1846**, † Berlin 12. Juli 1897, Herr auf Bielau, Kgl. preuß. Lt. der Res. des Leibkür.-Rgts Nr. 1; ✕ Gießmannsdorf 17. Juli 1883 mit Elsbeth Friedenthal, * .. 22. Dez. 1864, † Bielau 5. Mai 1897, Fkherrin auf Friedenthal.

Kinder: 1) Ernst-Karl Friedrich Rudolf Freiherr von Friedenthal-Falkenhausen, * Bielau 13. April 1884, Fkherr auf Friedenthal bei Neiße, Kgl. preuß. Olt. der Res. a. D.; ✕ Burgstall 8. Juni 1914 mit — Maria Margarita Gfin Schaffgotsch, * Wiener Neustadt 4. April 1889 (kath.).

Söhne: (1) Ernst-Herbert Rudolf Augustus, * Friedenthal 3. März 1915.

(2) Rudolf Franz Josef Wilhelm Ferdinand, * Berlin 5. März 1916.

(3) Gotthard Hubertus Rigobert Hans, * Friedenthal 22. Jan. 1920.

2) Elisabeth Fanny Amalie Therese von Falkenhausen, * Bielau 18. März 1885. [Tschechdorf, Kr. Grottkau.]

3) Ernst Rudolf Paul Mortimer Bernhard von Falkenhausen, * Bielau 27. Mai 1891, Herr auf Bielau (222 ha), Kr. Neiße, Kgl. preuß. Olt. der Res. a. D.

4) Irmgard Marie von Falkenhausen, * Bielau 23. Jan. 1893; ✕ Friedenthal-Giesmannsdorf 26. Juni 1918 mit Walther von Scotti, Kgl. preuß. Rittm. a. D. [Bebliß, Kr. Grottkau, Schles.]

5) Kunigunde Karin Elsbeth von Falkenhausen, * Bielau 2. April 1897, Herrin auf Blumenthal; ✕ Friedenthal 11. April 1918 mit Heinrich von Schroeter, Kais. Olt. z. See a. D. [Blumenthal bei Neiße.]

Fejérváry von Komlós-Keresztes, 1921. Fekete de Galántha, 1921. † Felder, 1895—1915.

Fellner von Feldegg §.

Katholisch — Wappenbrief mit Lehenartikel d. d. Prag 10. Jan. 1589 (vom Kaiser Rudolf II., für die Brüder Augustin und Urban Fellner, Bürger in Wien); rittermäßiger Reichsadel mit Wappenbesserung d. d. Prag 13. Okt. 1608; bestätigt mit dem Prädikat „von Feldegg" d. d. Wien 2. Mai 1622 (beides für die Brüder Matthäus, Kais. Münzmeister, und Augustin Fellner, Kais. Oberfilt.); österr. Ritter d. d. Wien 30. Sept. 1867; österr. Frhr d. d. . . 8. Juli (Diplom d. d. Wien 20. Sept.) 1875 (beides für Heinrich,

f. unten). — W.(1875): Gev.; 1 und 4 in Schw. einw. ein zweischw., r.-bez. g. Löwe; 2 und 3 in S. ein r. Sparren. Frhrnkr. und 2 gekr. H. Auf dem rechten mit schw.-g. Decke ein offener, rechts von G. über Schw., links von R. über S. get. Flug; auf dem linken H. mit r.-s. Decke 2 geschr. Fähnchen an s.-bespitzten hölzernen Lanzenschaften, das rechte von S. und R., das linke von Schw. und G. get. — Erste Aufn. und Näheres über die Standeserhebungen im Jahrg. 1877, S. 191.

† Heinrich Freiherr Fellner von Feldegg, * Odenburg, Ungarn, 14. Mai 1820, † Wien 29. Okt. 1906, K. K. Sektionschef a. D.; ✕ Wien 11. Jan. 1851 mit Wilhelmine von Murmann, * Wien 2. Nov. 1831, † Laak, Steierm., 6. Juli 1879.

Kinder: 1. Peter, * Triest 25. Juni 1854, K. K. Senatspräs. i. R. [Wien VII, Lindengasse 21.]

2. Robert, * Neu-Waldegg bei Wien 28. Juli 1857, K. u. K. Rittm. a. D.; ✕ Graz 12. Sept. 1892 mit — Franziska Freiin Korb von Weidenheim, * Wernsdorf, Böhmen, 4. Mai 1870. [Wien IV, Trappelgasse 11.]

Kinder: 1) Anna Maria Antonie Wilhelmine Leonhardine, * Graz 15. Juni 1893; ✕ das. 31. Juli 1916 mit Dr. ing. Otto Frhrn von Wolfschwing, OIng., vorm. K. u. K. Olt. der Ref. der Kraftfahrtruppe. [Wien IV, Karolinengasse 9.]

2) Marie Leonhardine Antonie Henriette Franziska, * Oblat 31. Mai 1894.

3) Heinrich Hugo Anton Maria Joseph, * Oblat 25. Aug. 1895, Dr. jur., vorm. K. u. K. Olt. der Ref. des Schweren Feldart. Rgts Nr. 6; ✕ Wien 25. März 1921 mit — Lili von Fabini, * 25. Jan. 1899. [Wien.]

4) Peter Wolfgang Anton Maria Philipp, * Oblat 23. Aug. 1896, vorm. K. u. K. Olt. im Inf.-Rgt Nr. 118. [. . .]

5) Maria Anna Antonie Wilhelmine Bernhardine, * Oblat 20. Aug. 189?; ✕ Eggenberg 14. Dez. 1920 mit Robert von Trentwald. [Straß, OÖsterr.]

6) Robert August Maria Anton Franz, * Oblat 3. Dez. 1898, vorm. K. u. K. Lt. im Inf.-Rgt Nr. 101. [Wien.]

7) Ferdinand Hugo Maria Anton Virgilius, * Oblat 27. Nov. 1899, K. u. K. Fähnrich z. See a. D. [Graz.]

8) Lothar Hermann Maria Anton Stephan, * Oblat 28. Nov. 1901. [. . .]

9) Robert Carl Maria Anton Ernst, * Oblat 12. Jan. 1903.

3. Theodora Wilhelmine, * Dornbach bei Wien 26. Aug. 1861; ✕ Wien 26. Aug. 1879 mit Otto Frhrn von Wolfschwing, † Graz 11. Juni 1912. [Wien.]

4. Hermine, * Wien 15. März 1873; ✕ das. 30. April 1894 mit Robert von Trentwald, vorm. K. u. K. Obersten im Ul.-Rgt Nr. 13. [Straß, OÖsterr.]

Ferber, 1921. Feury auf Hilling, 1921.

Fiáth von Görménves und Karánsebes §.

Katholisch. — Altes ungar. Adelsgeschlecht des Krassoer Komitats, das 1468 durch König Matthias neue Donationen erhielt und mit Michael von Görménves die Stammreihe beginnt. — Österr. Frhr. d. d. Wien 20. Nov. 1857 (Diplom d. d. Wien 8. März 1858, für Josef, s. unten). — W. (1858) · In B. auf gr. Boden ein in ungar. r. Tracht gekleideter Ritter mit erhobenem Krummsäbel in der Rechten, neben, einem rechts hockenden gekrönten schw. Bär. Frhrnkr. Auf dem gekr. H. mit rechts b.-g., links r.-s. Decke, der Ritter vorw.-gek., auf der Spitze des Säbels

den abgehauenen Kopf des Bären emporhaltend. — Erste Aufn. 1860, geschichtl. Notiz im Jahrg. 1862, S. 226.

† Joseph Freiherr Fráth von Görménnyes und Karánsebes, * . . 6. Okt. 1784, † . . 12. Sept. 1868, Herr auf Aka, K. u. K. Km.; ✕ . . 15. Mai 1811 mit Franziska Freiin von Luzenszky, * . ., † . . .

Söhne: 1. † Johann, * . . 29. Febr. 1812, † . . 6. Nov. 1871; ✕ I) . . 15. Jan. 1837 mit Amélie Sarközy, * . . ., † . . Mai 1840; II) . . Aug. 1863 mit Luise Baumann, * . . 9. März 181 ., † . . 1880.

Sohn 1r Ehe: † Julius, * . . 8. März 1838, † Budapest 31. Okt. 1915, Kgl. ungar. Rentm. beim Kameralhofrichteramt in Denta und Rittm. der Udin.-Kav.; ✕ I) . . 2. Sept. 1863 mit Wilma von Kászony, * . . 1847, † . . 1871; II) . . 1876 mit — Katharina von Dézsan, * . . 1856. [Budapest.]

2. † Franz, * Aka 21. Sept. 1815, † Veszprém 19. Febr. 1885, K. u. K. Km. und GMat, OGespan des Kom. Veszprém [ungar. Baronat 2. Sept. 1874]; ✕ Felső-Lendva 4. Juni 1843 mit Agneſe Kapy von Kapivár, * . . 16. Mai 1819, † Bottyán 6. Juli 1906.

Kinder: 1) Marie, * Budapest 12. Dez. 1847, vorm. K. u. K. VD., StkrD.; ✕ Aka 30. April 1864 mit Paul Zehrn Sennyey de Kis-Sennye, † Budapest 3. Jan. 1888, K. u. K. Km. und GMat. [Batthyán bei Velp, Kom. Zemplin.]

2) † Nikolaus (Miklós), * Börös-Berény, Kom. Veszprém, 25. Nov. 1848, † New York 17. Okt. 1901, OGespan des Kom. Weißenburg; ✕ I) Semſe 3. Juli 1875 mit Alice Edle Semſey de Semſe, * Budapest 5. März 1853, † Aka 15. Nov. 1882; II) Budapest 10. Jan. 1891 mit — Marie verw. Saaróſſy-Kapeller de Saros, geb. Edlen von Fackh, * Szegvár 10. April 1865. [Jcici.]

Kinder: a) 1r Ehe: (1) Franz Paul Johann, * Bozen 30. Okt. 1877, vorm. K. u. K. Km., Sektionsrat im ungar. Min. des Äußern, ungar. Hons.-Huſ.-Olt. i. d. E. [Budapest.]

(2) Maria Apollonia Agnes Valerie, * Aka 2. Jan. 1879, Grundbeſ. in Balmaz-Ujváros, Oberin-Stellvertr. der Schwestern des ungar. Roten Kreuzes. [Budapest.]

(3) Nikolaus Maria Franz Norbert Wolfgang, * Aka 6. Dez. 1879, Grundbeſ. in Mór, Dr. jur. utr., Sektionsrat im ungar. Min. des Innern; ✕ Budapest 19. April 1913 mit — Helene (Ilona) Freiin Fráth von Görménnyes und Karánsebes, * Aka 9. April 1883, StkrD. (ſ. unten). [Budapest.]

(4) † Ladislaus (László), * Aka 31. Okt. 1882, † (gefallen bei) Mérfalva, Kom. Sáros, 31. Jan. 1915, Grundbeſ. in Farkaſtorok, Balmaz-Ujváros und Sövenyhut, Ungarn, K. u. K. Rittm. im Huſ.-Rgt Nr. 7; ✕ Debreczen 29. April 1907 mit — Margit Gfin Klebelsberg, * Nagy-Sajo 18. Dez. 1886. [Debreczen.]

— b) 2r Ehe: (5) Maria Georgina, * Weißenburg 6. Mai 1895; ✕ Budapest 4. Nov. 1918 mit Paul von Fráth de Görménnyes und Karánsebes, vorm. K. u. K. Olt. der Reſ. des Drag.-Rgts Nr. . . . [Mihalvi.]

3) Paul, * Börös-Berény 25. März 1850, vorm. K. u. K. Km. und GMat, OGespan i. R.; ✕ Oreglak 9. Nov. 1878 mit — Mathilde von Jankovich-Beſán de Pribérd Buchin und Duna-Szekcső, * Oreglak 19. Nov. 1854, StkrD. [Aka, Kom. Veszprém.]

Kinder: (1) † Elemér Julius Maria Wolfgang Norbert Joſeph Franz, * Aka 25. Sept. 1879, † Budapest 21. März 1914, Stuhlrichter in Gyönk, Kom. Tolna, K. u. K. Rtm. und Lt. der Reſ. des Huſ.-Rgts Nr. 7; ✕ Budapest 27. Febr. 1908 mit — Margit von Dőry de Jobaháza, * Tücke, Kom. Tolna, 31. März 1880. [Budapest.]

Kinder: a. Erzsébet, * Gyönk 8. Dez. 1909.
b. Pál, * Gyönk 3. Juni 1910.

(2) Tibor, * Aka 9. April 1883, Dr. jur., vorm. K. u. K. Km. und Rittm. der Res. des Hus.-Rgts Nr. 7; ✕ Budapest 1. Juli 1909 mit — Marie Konstanze Gfin Sizzo von Norris, * Semse 22. Sept. 1882, StkrD. [Apati, Kom. Tolna, Ungarn.]
Kinder: a. Rozsa Maria Josephine Sibylla Mathilde, * Wien 18. Dez. 1910.
b. Géza, * Apáti 8. April 1913.

(3) Helene (Ilona), * Aka 9. April 1883, Zwillingsschwester des Tibor, StkrD.; ✕ Budapest 19. April 1913 mit Dr. jur. utr. Nikolaus Frhrn Fiáth von Görményes und Karánfebes, Sektionsrat im ungar. Min. des Innern (s. oben). [Budapest.]

4) Anna, * Vörös-Berény 11. Sept. 1852; ✕ Aka 7. April 1874 mit Tassilo Gfn Almásy, † Hirschbrunnerhaus 3. Juli 1915. [Hirschbrunnerhaus bei Hallstatt, OÖsterr.]

5) Agnes, * Vörös-Berény 22. März 1854; ✕ I) Aka 26. Nov. 1872 mit Wladislaus Gfn von Waldstein und zu Wartenberg, † .. 6. März 1877; II) .. 4. Okt. 1881 mit Morgan Treherne, † Aka .. 1908, Colonel (sie führt mit A. E. vom 23. Febr. 1918 wieder den Namen einer Gfin von Waldstein). [San Remo.]

6) Josepha, * Vörös-Berény 25. Okt. 1855; ✕ Budapest 17. April 1880 mit Edgar von Schmidt-Pauli (luth.), † Hamburg 8. Aug. 1920, Kaufmann. [Hamburg.]

Fichard genannt Baur von Eyßeneck, 1921.

Fiedler §.

Katholisch. — Österr. Adelsmit „Edler von" d. d. Wien 28. Jan. 1839; österr. Frhr. d. d .. 4. Dez. 1858 (Diplom d. d. Wie n 13. Jan. 1859, beides für Joseph, s. unten). — W. (1859): In B. eine aufsteigende, eingebogene s. Spitze, darin auf gr. Boden ein auf schw.-gezäumtem braunen Roß mit g.-eingef. r. Satteldecke galopp. Gerharnischter mit 3 r. Straußfedern auf dem H., begl. in B. je von einem g. Stern. Frhrnkr. und 3 gekr. H. mit rechts b.-g., links b.-s. Decken. Auf dem rechten ein mit einem g. Stern bel. geschl. b. Flug; auf dem mittl. ein im Ellenbogen gekrümmter geharn. Schwertarm; auf dem linken H. 3 b., s., b. Straußfedern. — Erste Aufn. und Näheres über die Standeserhebung im Jahrg. 1863, S. 241.

† Joseph Freiherr von Fiedler, * Müglitz 17. März 1789, † Erlau 28. Okt. 1876, K. u. K. FMLt. a. D.; ✕ Brescia 22. Okt. 1820 mit Henriette Girard de la Senfée, * Brescia 29. Nov. 1800, † Preßburg 3. Juni 1887.

Söhne: 1. † Constantin, * Mantua 2. Sept. 1821, † Kaschau 4. März 1864, K. K. Major im Inf.-Rgt Nr. 34; ✕ Kaschau 2. Febr. 1861 mit Emilie von Chlumecky, * Zara 2. Febr. 1832, † Brünn 1. Nov. 1919.

Sohn: † Konstantin, * Kaschau 25. Nov. 1861, † Cilli 16. Nov. 1913, Herr auf Görzhof (seit 1897), Steierm., K. u. K. Rittm. der Res. a. D.; ✕ Wien 18. Juni 1895 mit — Marie Henriette verw. Freifrau von Kleimayrn, geb. Freiin de Pretis von Cagnodo, * Wien 14. Juli 1864. [Graz.]

Sohn: Constantin Leopold Anton, * Görz 18. April 1897, Lt a. D. [Graz.]

2. † Friedrich, * Szent-Miklos, Ungarn, 17. Aug. 1827, † Erlau 1. März 1876, K. u. K. Oberst und Kmdt des Inf.-Rgts Nr. 60; ✕ Tarnów 24. Nov. 1853

mit Eleonore Kozdrańska, * Tarnów, Galizien, 17. Dez. 1832, † Graz 11. Sept. 1906.

Söhne: 1) Heinrich, * Lemberg 17. März 1856, K. u. K. FML. a. D.; ✕ Erlau 8. Sept. 1888 mit — Gisela Pauer de Budahegy, * Fiume 2. April 1867. [Wien IX, Porzellangasse 41.]

Kinder: (1) Aglaja Maria Eleonora Ida Hortensia Katharina, * Erlau 27. Okt. 1889; ✕ Troppau 14. Okt. 1909 mit Karl Tarbuk von Sensenhorst, vorm. K. u. K. Oberstlt. im Gen.-Stab. [Wien.]

(2) Heinrich Maria Friedrich Johann Nepomuk Konstantin, * Erlau 24. Okt. 1890, vorm. K. u. K. Rittm. im Drag.-Rgt Nr. 1; ✕ Wien 19. März 1918 mit — Elfriede Keil Edle von Eichenthurn, * Troppau 13. Febr. 1895. [Wien III, Mohsgasse 13.]

Sohn: Heinrich Maria Antonius Othmar Andreas Friedrich Nepomuk, * Troppau 16. Juli 1919.

(3) Friedrich Maria Oskar Johann Nepomuk Heinrich, * Erlau 4. Dez. 1892, vorm. K. u. K. Okt. im Ul.-Rgt Nr. 1. [Wien.]

(4) Rudolf Maria Heinrich Friedrich Joseph Johann Nepomuk, * Innsbruck 8. Juni 1899, K. u. K. Fähnr. i. R. [Wien.]

(5) Alfred Maria Heinrich Johann Nepomuk Friedrich, * Innsbruck 21. Febr. 1901. [Wien.]

(6) Ernst Maria Friedrich Johann Nepomuk Heinrich, * Wiener Neustadt 30. April 1907.

2) Rudolf, * Neusatz, Ungarn, 17. Mai 1860, K. u. K. Oberstlt. i. R.; ✕ Kaschau 28. April 1898 mit — Marie Freiin Schell von Bauschlott, * Kaschau 16. Dez. 1869. [Kaschau, Tschechoslow.]

Kinder: (1) Josef Friedrich Rudolf Heinrich, * Kaschau 23. Dez. 1900. [Kaschau.]

(2) Alexander Rudolf Friedrich Maria, * Kaschau 30. Aug. 1903.

(3) Irma Agatha Ernestine Eleonore Maria, * Kaschau 8. Nov. 1907.

3) † Claudius, * Graz 17. März 1862, † Mihovljan 2. April 1916; ✕ I) Agram 29. Jan. 1902 mit Ernestine von Rakodczay, * Mihovljan 4. Aug. 1863, † das. 18. April 1911; II) Mihovljan . . mit — Elise verw. Macor, geb. . ., * . . . [Lepoglava, Kroatien.]

Sohn: Claudius Nikica, * Zagreb . . .

Fierlinger, 1915. de Fin §, 1921.

Finck.

Reformiert. — Kgl. sächs. Adel und Frhr. d. d. Dresden 1. März (Diplom d. d. Dresden 2. Aug.) 1820 (für Dr. jur. Karl Eduard Finck aus Danzig, späteren Herrn auf Luchnau, Ostpr., sowie auf Linz und Prindau, Sachsen). — W. (1820): Gev.; 1 und 4 R. ohne Bild; 2 in G. ein offener b. Flug; 3 in S. ein b. Stern. Frhrnkr. Auf dem gekr. H. mit rechts r.-g., links b.-s. Decken der Stern zw. offenem, rechts von R. und G., links von S. und B. get. Flug. — Erste Aufn. 1866; Näheres über die Standeserhebung im Jahrg. 1873, S. 151.

† Rudolf Karl Freiherr von Finck, * Dresden 7. Sept. 1837, † das. 20. April 1901, Herr auf Nöthnitz und Rosentitz bei Dresden, Kgl. sächs. Khr, MR des Joh.-O.; ✕ Pesterwitz bei Dresden 12. Sept. 1872 mit — Marianne Freiin Dathe von Burgk, * Dresden 26. Nov. 1851, OHofm. der Frau Prinzessin Johann Georg von Sachsen. [Dresden.]

Kinder: 1. Arthur Rudolf Karl, * Dresden 10. Mai 1874, Herr auf Nöthnitz und Rosentitz bei Dresden, OReg.-Rat bei der Kreishptmsch. Zwickau und Hptm.

der Ldw. a. D., CMr des Joh.-O.; × Morsbroich 20. Juni 1906 mit — Therese von Diergardt, *Morsbroich 29. Sept. 1882 (s. dieses Taschenbuch). [...]
Kinder: 1) Friedrich Karl Rudolf, * Dresden 18. März 1907.
2) Gabriele Agnes Marianne, * Glauchau 16. Juli 1910.
3) Joachim Victor Arthur Leopold, * Dresden 22. Okt. 1912.
4) Marie Agnes Therese Berta, * Leipzig 6. Mai 1918.
5) Viktor Wilhelm Friedrich August, * Leipzig 22. Okt. 1920.
2. Albert Leo Ernst, * Dresden 28. April 1877, Kgl. sächs. Hptm. a. D. [Berlin.]
3. Marie Margarete Ella Marianne, * Dresden 30. März 1882; × das. 19. Jan. 1909 mit Rüdiger Gfn vom Hagen, Fkherrn auf Möckern.

Fingerlin von Bisching, 1919.

Fiorio von St. Cassiano.

Katholisch. — Reichs- und bayer. Frhr. mit dem Prädikat „von St. Cassiano" d. d. München 3. Aug. 1790 (vom Kurfürsten Karl Theodor von Pfalzbayern, als Reichsvikar), bestätigt d. d. Trient 10. Juni 1791 (vom Fürstbischof von Trient, beides für Anton Franz Fiorio, aus angeblich Trientinischem Adelsgeschlecht, mit dem die Stammreihe beginnt); österr. Prädikatierung des Freiherrntitels als eines ausländischen lt. Min.-Best. (Plakat) d. d. Wien 2. Nov. 1905 (für Joseph s. unten). — W. (1790): In B. eine g. Lilie. Erbmk. Auf dem gekr. H. mit b.-g. Decke die Lilie. — Erste Aufn. und Stammreihe im Jahrg 1907, S. 198.

Alois Joseph Johann Baptist Freiherr Fiorio von St. Cassiano, * Riva 12. Jan. 1845, Dr. jur.; × 1) Riva 11. Mai 1874 mit Anna Maria Antonia Virginia Luigia Strasser, * Rovereto 19. Aug. 1844, † Riva 7. Okt. 1880; II) Riva 17. Aug. 1887 mit — Ida Theresia Liberata von Krengel, * Varese, Lombardei, 6. Jan. 1859. [Riva, Ital.]
Kinder: a) Ir Ehe: 1. Philipp Anton Alois Maria Eduard, * Riva 20. Dez. 1877, Dr. jur., Advokat. [Tione.]
2. Alois Anton Vinzenz Maria, * Riva 8. Juni 1880, Dr. jur., Advokat; × Verona 14. Sept. 1912 mit — Maria Antonietta Adele Emma Camuzzoni, * Verona 14. Jan. 1887. [Verona.]
Kinder: 1) Annamaria Alberta, * Verona 17. Dez. 1913.
2) Laura Luisa Maria, * Piacenza 2. Febr. 1917.
3) Carlo Giuseppe, * Verona 20. Dez. 1919.
— b) 2r Ehe: 3. Kamill Josef Anton Philipp, * Riva 25. Mai 1888, Jng. [Trient.]
4. Humbert Johann Karl Maria, * Riva 9. März 1890; × Mailand 2. Dez. 1917 mit — Anna Angelica Enrica de Scaetta, * Vicenza 27. Aug. 1896. [Venedig.]
5. Klara Hedwig Viktoria Maria, * Riva 23. Juni 1891. [Riva.]
6. Vinzenz Alexander Karl Maria, * Riva 10. Dez. 1896. [Trient.]

Fischer, 1903. Fischer de Nagy-Szalatnya, 1921. Fleischacker, 1921. Fleißner von Wostrowitz §, 1921. Fleschner-Jetzer §, 1921. Flödnigg, 1921. Flondor, 1921. Földváry von Földvár. 1921.

Follenius.

Lutherisch. — Ghzgl. hess. Adel und Frhr. d. d. . . 6. Aug. 1812; Wappenbrief d. d. . . 6. Juni 1813 (beides für Friedrich Ludwig Follenius, s. unten). — W. (1813): Get.; oben in R. ein flüchtiges schw. Fohlen; unten in Schw. 2 s. Sterne nebeneinander. Auf dem gekr. H. mit schw.-s. Decke 5 s., r., s., schw., s. Straußenfedern. — Erste Aufn. 1853, s. auch Jahrg. 1869, S. 231.

† Friedrich Ludwig Freiherr von Follenius, * Darmstadt 7. Febr. 1796, † das. 21. Aug. 1870, Ghzgl. hess. GHofger.-Rat a. D.; ⚭ Darmstadt 11. Juni 1835 mit Elisabeth Ida von Kopp, * Hanau 3. Aug. 1803, † Darmstadt 16. Nov. 1893.

Kinder: 1. † Wilhelm Justus, * Darmstadt 28. Sept. 1839, † Mainz 2. Mai 1892, Ghzgl. hess. Khr., Kgl. preuß. Oberstlt. und Kmdr des Gendarmeriedistrikts Rheinhessen; ⚭ Lauterbach 5. Febr. 1872 mit — Franziska Riedesel Freiin zu Eisenbach, * Darmstadt 14. Okt. 1850. [Weimar, Knotbstr. 1.

Kinder: 1) Elisabeth Anna Sophie Marie, * Darmstadt 29. Mai 1873.

2) Anna Philippine Paula Susanna, * Darmstadt 11. Aug. 1877, Diakonisse im Kreiskrankenhaus. [Wernigerode a. H.]

3) Luise Emma Auguste Julie, * Darmstadt 27. Juni 1881. [Laubach, OHessen.]

4) Friedrich Julius Gisebert Lukas, * Züllichau 1. März 1884, Major und Kmdr in der Schutzpolizei. [Buer i. Westf., Wörthstr. 43.]

5) Margarete Anna Martha Karoline, * Gießen 29. Sept. 1885. [Weimar.]

2. Pauline Maria Franziska Philippine, * Darmstadt 29. Juni 1816. [Darmstadt, Heinrichstr. 78.]

Forgatsch von Forgatsch §, 1921. Formentini zu Tulmein und Viglia §, 1921.

Forster §.

(Im eigenen Stamme erloschen.)

Katholisch. — Österr. Adel und Ritterstand d. d. Wien 3. April 1873 (für Dr. jur. Emanuel Forster, Notar in Prag); österr. Frhr. d. d. Wien 10. Febr. (Diplom d. d. Wien 7. Aug.) 1909 (für Zdenko, s. unten). — W. (1909): In G. ein mit 3 g. Sternen bel. b. Schrägrechtbalken, begl. oben von einem 2armigen schw. Anker mit Duerholz und Doppelring, unten von einem nat. Tannenbaum auf gr. Rasenhügel. Zhrnkr. und 3 gekr. H. Auf dem rechten H. mit b.-g. Decke ein geschl., vorn b. mit einem g. Lilienzepter bel., hinten g. Flug; auf dem mittl. mit schw.-g. Decke 4 schw. Straußfedern bel. mit einer s. Rose mit g. Butzen; auf dem linken H. mit b.-g. Decke ein flugbereiter Schwan, im Schnabel einen g. Ring haltend. Wahlspruch: Justus et tenax. — Erste Aufn. 1911.

† Zdenko Johann Emanuel Freiherr von Forster, * Prag 9. Juni 1860, † Wien 15. Jan. 1922, Herr auf Köhlendorf und Koischitz bei Schüttenhofen, Böhmen, Dr. jur., vorm. K. u. K. GRat und Eisenbahnmin.; ⚭ Wien 19. Juli 1890 mit — Marianne Freiin von Forstel, * Wien 26. April 1869. [Wien IX, Universitätsstr. 10.]

Forstner (Forstner von Dambenoy).

Evangelisch. — Aus OÖsterreich infolge der Gegenreformation ausgewandertes Geschlecht, dessen ununterbrochene Stammreihe mit Christof Forstner zu Praitenfeld, * um 1530,

Stadtrichter zu Budweis, beginnt. — [Reichsadelsbestätigung und Wappenbesserung d. d. Regensburg 7. März 1623 (für Hans Christoph Forstner, ehem. Kais. Obristwachtm.)] Das ganze Geschlecht wurde in die Reichsritterschaft des Ufflaß 1650, einzelne Zweige in die schwäbische Reichsritterschaft, Kantons Neckar-Schwarzwald, 1721, und in die fränkische, Kantons Altmühl, 1761 aufgenommen. — Erste Aufn. und geschichtl. Übersicht im Jahrg. 1862, S. 232; Stammreihe im Jahrg. 1901, S. 190; Berichtigung zu dieser im Jahrg. 1903, S. 193.

I. Linie.

Stammvater: Christoph, * 7. Okt. 1598, † 29. Dez. 1667.

1. Ast.

Stammvater: Ludwig Christoph, * 13. Okt. 1633, † 7. Aug. 1690. — W.: Ged.; 1 in S. 2 r. Schräglinksbalken; 2 in G. ein linkehin wachs. Mann in schw. Tracht, weißem Kragen, r. Gürtel und schw. Hut mit r. Band und r. Feder, mit der Rechten ein s. Waldbeil erhebend, um einen gr.-beblätterten, am Schildesrand aufger. nat. Baumstamm abzuhauen; 3 in Schw. derselbe Mann in g. Kleidung; 4 in Schw. 2 g. Schräglinksbalken. Auf dem gekr. H. mit rechts schw.-g., links r.-s. Decken der vorw.-wachs. Mann des 3. Feldes, ohne Baumstamm, zw. 2 Büffelhörnern, das rechte von G. über Schw., das linke von R. über S. get. — Wegen des erloschenen (3.) Zweiges s. Jahrg 1917, S. 247.

1. Zweig.

Im Mannesstamme erloschen.

Stammvater: Carl Ludwig Ferdinand, * 25. April 1751, † 4. März 1827.

† Edmund Alexander Louis Baron von Forstner, * Mömpelgard 18. Dez. 1830, † Tours 22. Jan. 1892, franz. Kpt. im 70. Rgt der Territorial-Inf.; ⚔ Besançon 27. April 1874 mit Elisabeth Fruend, * Heidelberg 29. Jan. 1843, † . . 1885.

Tochter: Marguerite Louise Anna Hortense, * Courbevoie bei Paris 23. Mai 1875. [Saint Denis bei Paris.]

2. Zweig.

Stammvater: Friedrich Ernst, * 4. Mai 1753, † 15. Okt. 1805. — Preuß. Genehmigung zur Fortführung des Barontitels laut A. K.-O. d. d. Sanssouci 22. Juli 1854 (für Paul) und des Freiherrntitels d. d. Charlottenburg 7. Febr. 1855 (für seinen Vater Alexander und dessen Brüder Friedrich, Wilhelm und Karl Freyrn von Forstner, s. unten). — Näheres über die Abstammung im Jahrg. 1864, S. 220.

† Friedrich Wilhelm Johann Karl Freiherr von Forstner, * Köln 28. März 1822, † Koblenz 9. März 1869, Kgl. preuß. Reg.-Mat und PLt. im Ldw.-Rgt Nr. 29; ⚔ 1) Berlin 14. Febr. 1852 mit Wilhelmine Auguste von Schack, * Berlin 11. März 1826, † Witlich 12. Febr. 1853; 11) Berlin 10. Aug. 1855 mit deren Schwester Anna Wilhelmine von Schack, * Berlin 16. Febr. 1837, † Berlin-Lichterfelde 14. Aug. 1911.

Kinder: a) 1r Ehe: 1. † Hans Friedrich Wilhelm August, * Witlich 4. Febr. 1853, † Berlin-Wilmersdorf 1. Aug. 1914, Kgl. preuß. Major z. D.; ⚔ 1) Kulm 28. Sept. 1878 mit Klara Martha Anna Steiner, * Kulm, WPr., 7. Nov. 1858, † Bernburg 27. Nov. 1892; 11) Berlin 17. März 1894 mit — Emilie Helene Antonie verw. Pelzer, geb. Flehinghaus, * Berlin 9. März 1866. [Berlin-Wilmersdorf.]

Töchter: a) 1r Ehe: 1) Margarete Wilhelmine Elisabeth, * Berlin 8. Nov. 1879. [Jena.]

— b) 2r Ehe: 2) Antonie Wilhelmine Anna Charlotte, * Bernburg 17. Nov. 1895; ⚔ Berlin 29. Juni 1918 mit Carl Demski, Lt. [Berlin-Halensee.]

— b) 2r Ehe: 2. Friedrich Wilhelm Karl, * Koblenz 1. Jan. 1868, preuß.

Rechnungsrat, Kgl. preuß. Olt. a. D.; ⚭ Bitterfeld 27. Sept. 1887 mit — Hedwig Döring, * Bitterfeld 20. März 1868. [Berlin-Steglitz, Mittelstr. 2.]

Töchter: 1) Johanna Charlotte, * Charlottenburg 28. Jan. 1893, Lehrerin. [Berlin-Steglitz.]

2) Ilse, * Zehlendorf 7. Juni 1900.

3. Wilhelm Carl Alexander Waldemar, * Koblenz 9. März 1859, Lt. a. D.; ⚭ New York 7. Aug. 1885 mit — Ida Wilhelmine Marie Bergmann, * Raguhn, Anhalt, 10. März 1865. [New York.]

Söhne: 1) Walter George Adolf, * New York 6. Juli 1886, Kaufmann; ⚭ New York . . mit — Elsa Caroline Schramek, * New York 31. Okt. 1894. [New York.]

Tochter: Elsa Caroline Anna, * Panama 9. Jan. 1917.

2) Arthur Friedrich Wilhelm, * New York 28. Aug. 1890, Kaufmann; ⚭ New York . . mit — Carrie Lord Blaine, * New York 29. Jan. 1891. [New York.]

4. Wilhelmine Anna, * Koblenz 21. Juni 1864 [Potsdam]; ⚭ Berlin 4. Aug. 1890 mit Edouard Fonrobert, † . . Febr. 1914 (gesch. . .) Kaufmann.

5. Traugott (Posthumus). * Berlin 11. Juni 1869; ⚭ . . 28. Febr. 1907 mit — Marie Karoline Dorothee Kammeyer, * Lüneburg 14. Juni 1886. [Hamburg.]

Söhne: 1) Rudolf Karl Traugott Wilhelm, * Berlin-Lichterfelde 26. Nov. 1907.

2) Waldemar Marcus, * Lüneburg 15. Juli 1909.

Vatersbrüder.

1. † Karl Philipp Alexander, * Potsdam 18. März 1798, † Berlin 31. Okt. 1871, Kgl. preuß. Oberstlt. a. D.; ⚭ I) Götemitz 1. Juli 1825 mit Marie Sibylle Karoline von Kathen, * Götemitz, Insel Rügen, 24. Jan. 1799, † Berlin 2. Sept. 1834; II) Putbar 3. Aug. 1837 mit Wilhelmine Gfin von Schwerin, * Schwerinsburg 15. Mai 1813, † Berlin 11. Juli 1852.

Kinder: a) Ir Ehe: 1) † Paul Ernst Alexander, * Berlin 2. Sept. 1830, † das. 15. Aug. 1889, Kgl. preuß. Oberst z. D.; ⚭ Berlin 14. Juli 1859 mit Wanda Gfin von Itzenplitz, * Hertzberg bei Erin 8. Jan. 1834, † Hannover 25. Aug. 1908.

Kinder: (1) † Alexander Paul Hans, * Berlin 20. April 1861, † Berlin-Wilmersdorf 8. Dez. 1917, Kgl. niederl. Olt. a. D.; ⚭ Kolberg 20. Okt. 1896 mit — Aenni Marie Natalie von Meske, * Stettin 11. Nov. 1873. [Karlsruhe i. B.]

Sohn: Alexander Paul Louis Ernst, * Kolberg 9. Juli 1898, Lt. im Inf.-Rgt 8. [Frankfurt a. d. O.]

(2) Viktor Alexander Max Fritz Laurenz, * Potsdam 10. Aug. 1864, preuß. Oberst a. D., Chr des Joh.-O.; ⚭ Berlin 24. Jan. 1898 mit — Therese Freiin von Forstner, * Göttingen 31. März 1869 (s. II. Linie). [Hamburg, Wandsbeker Chaussee 12.]

Kinder: a. Viktoria Anna Wanda Johanna Therese Veronika Claudia, * Spandau 23. Nov. 1898.

b. Paul-Reimar Viktor Alexander Kurt Friedrich Günther, * Wittenberg 10. Mai 1901. [Pilgramsdorf.]

c. Veronika Hedwig Johanna Katharina Wanda Therese, * Wittenberg 16. Nov. 1902.

d. Friedrich Viktor Ernst Hugo Johannes Alfred, * Wittenberg 15. Mai 1904. [Berlin-Lichterfelde.]

(3) Ernst Alexander, * Graudenz 31. Okt. 1869, Oberst und Kmdt der Festung Glatz, Chr des Joh.-O.; ⚭ I) Berlin 17. Febr. 1908 mit Elsbeth Anna Charlotte Wilhelmine von Busse, * Essen 26. Okt. 1883, † Baden-

Baden 11. Okt. 1918; II) Groß-Schönebeck, Mark, 18. Jan. 1921 mit — Margarethe von Minckwitz, * Goldap 10. Nov. 1892. [Glatz.]
Söhne: a) 1r Ehe: a. Ernst Richard Paul Alexander Viktor, * Hannover-Waldhausen 12. April 1909.
b. Siegfried Paul Gustav Leo, * Hannover-Waldhausen 19. Sept. 1910.
c. Wolfgang Friedrich Max Wilhelm Ulrich, * Karlsruhe 3. Okt. 1916.
— b) 2r Ehe: d. Hans Dietrich Heinrich Ludwig, * Frankfurt a. O. 26. Jan. 1922.
(4) Wanda, * Metz 12. Mai 1872. [Berlin.]
— b) 2r Ehe: 2) Gustav Adolf Alexander, * Berlin 21. Sept. 1841, Kgl. preuß. Oberstlt. a. D.; ⚭ Greifswald 19. Okt. 1877 mit — Susanne Helene Friederike von Lilienthal, * Hinrichshagen-Hof bei Greifswald 25. Mai 1854. [Greifswald.]
Kinder: (1) Alexander Friedrich Paul Robert Georg-Günther, * Königsberg i. Pr. 21. Nov. 1882, Kais. deutscher Korv.-Kpt. a. D. [Greifswald.]
(2) Hildegard, * Königsberg i. Pr. 3. Juli 1886.
(3) Gertrud, * Marienburg, WPr., 24. Juni 1892.
3) Hedwig Wilhelmine Luise Ernestine, * Berlin 21. April 1850; ⚭ das. 29. Mai 1880 mit Leo Schleiermacher, Schriftsteller. [Roda, Thür.]
2. † Karl Albert Magnus, * Potsdam 29. April 1800, † Detmold 9. Juni 1882, Kgl. preuß. Gen.-Major z. D.; ⚭ I) Zalencze 23. Juni 1829 mit Charlotte Henriette von Wrochem, * Ratibor 19. Mai 1803, † Frankfurt a. d. O. 14. Nov. 1840; II) Münster i. W. 18. März 1843 mit Friederike Wilhelmine Bertha von Oppeln-Bronikowski, * Stendal 12. Febr. 1821, † Detmold 3. Jan. 1881.
Kinder 2r Ehe: 1) † Bruno Karl Friedrich Johann, * Wesel 20. März 1844, † Rinteln 5. Juli 1920, Kgl. preuß. Hptm. a. D.; ⚭ Lingen 19. Mai 1881 mit — Anna Heine, * Stade 30. Juli 1860. [Rinteln.]
Kinder: (1) Bruno-Karl, * Detmold 8. März 1882, Kgl. preuß. Hptm. der Ldw.-Inf. a. D., ERr des Joh.-O.; ⚭ Cassel 2. Okt. 1909 mit — Frieda Coenning, * . . . [Halle a. S.]
Kinder: a. Ernst Hubertus, * Stuttgart 4. Juni 1913.
b. Eva Marianne, * . . 6. Aug. 1916.
(2) Bertha Anna, * Lüneburg 20. Juli 1884 [Rinteln]; ⚭ Rinteln 14. März 1913 mit Wilhelm Schuster, Pfarrer (gesch. . .).
2) Charlotte Bertha Johanna Eleonore Susanna, * Wesel 19. Mai 1846 [Detmold.]

2. Ast: Forstner von Dambenoy.

Stammvater: Heinrich Friedrich, * 16. Okt. 1641, † 21. April 1687 (Dambenoy war seit 1645 im Bes. der Familie). — Württemb. Frhr. d. d. Friedrichshafen 15. Juli 1827 (für die Brüder Heinrich Friedrich Christian Wolfgang und Georg Ferdinand Forstner von Dombenois) — Seit 1702 im Besitze eines württemb. Kammerlehens. — W. (1827). Gev.: 1 und 4 in G. der Mann in b. Tracht mit dem Beil, Baumstamm links; 2 und 3 von G. über S. durch einen von R. über B. get. Schräglinksbalken get. Frhrnkr. Auf dem gekr. H. mit rechts b.-g., links r.-s. Decken der Mann, aber ohne Baumstamm, zw. 2 von G. über B., bzw. von R. über S. get. Büffelhörnern. — Näheres über die Abstammung s. Jahrg. 1867, S. 250.

1. Zweig.

Stammvater: Heinrich Friedrich Christian Wolfgang, * 5. Sept. 1762, † 5. März 1837. — Aufgenommen unter den niederländ. Adel als Baron nach der Primogenitur laut A. E. d. d. . . 4. März 1828 (für Heinrich Friedrich Christoph, † 23. März 1870); Ausdehnung des niederländ. Barontitels auf seine gesamte Deszendenz 26. Juni 1850.

Wilhelm Moritz Baron Forstner van Dambenoy, * im Haag 10. Okt. 1847; ⚭ im Haag 14. Nov. 1872 mit — Johanna Henrietta Francina

verw. Baronin Sirtema van Grovestins, geb. Baronesse van Zuylen van Nyevelt, * Gorssel 27. Aug. 1844. [Im Haag.]

2. Zweig.

Stammvater: Georg Ferdinand, * 10. Sept. 1764, † 11. Okt. 1836.

Ernst Freiherr Forstner von Dambenoy, * Ohringen 20. Juni 1848, K. u. K. Oberst a. D.; ⚔ Dobritschan 20. Juli 1880 mit — Anna Freiin Zeßner von Spitzenberg, * Dobritschan 2. Juni 1846 (kath.). [Linz.]
Tochter (kath.): Elisabeth Karoline Marie Thereſe, * Marburg, Steierm., 6. Juli 1884, unter dem Namen Dorothea in der Benroner Benediktinerinnen-Abtei St. Gabriel in Smichow bei Prag.

II. Linie.

Stammvater: Wolfgang, * 27. Juni 1610, † 9. Sept. 1680. — Preuß. Genehmigung zur Fortführung des Frhrntitels laut A. K.-O. d. d. Berlin 21. Nov. 1857 (für die nachstehenden Brüder Frhrn Reimar und Siegfried). — W. Wie bei 1 Linie, 1. Abt. — Näheres über die Abstammung s. Jahrg. 1864, S. 223.

† Wilhelm Joachim Jaspar Freiherr von Forstner, * Schwerin 21. Nov. 1751, † das. 26. Jan. 1813, Ghzgl. mecklenb.-schw. Khr und OSchenk; ⚔ I) Hoppenrade 3. Febr. 1786 mit Johanna Gottliebe von Storch a. d. H. Hoppenrade, get. Güstrow 26. Febr. 1760, † Ludwigslust 26. Aug. 1794; II) Ankershagen 5. Mai 1797 mit Bernhardine Ottilie Dorothea von Oertzen, * Ankershagen 10. März 1772, † Schwerin 11. Jan. 1802; III) Schwerin 18. Aug. 1803 mit Henriette Maria von Müllern, * . . 1758, † Schwerin 13. Mai 1836.

Söhne: a) 1r Ehe: 1. † Karl Gottfried Friedrich Peter, * Ludwigslust 16. Sept. 1790, † Neuhaus 15. Mai 1857, Kgl. preuß. Gen.-Major a. D.; ⚔ Stargard 26. Mai 1817 mit Johanna Friederike Charlotte Dorothea Erneſtine von Gentzkow, * Rossow 13. Febr. 1794, † Neuhaus 10. Juli 1873.
Söhne: 1) † Reimar Karl Rudolf Friedrich Wilhelm, * Wickerath bei Düsseldorf 19. Aug. 1823, † Berlin 30. Nov. 1896, Kgl. preuß. Oberstlt. z. D.; ⚔ I) Warburg 18. Mai 1864 mit Auguſte Vogeler, * Neheim, Kr. Arnsberg, 16. April 1836, † Gräfrath 25. Juli 1877; II) Darmstadt 5. Jan. 1879 mit Emilie verw. Starkloff, geb. Moldenhauer, * Darmstadt 26. Nov. 1843, † Wiesbaden 2. Sept. 1884; III) Harrogate, England, 11. Juni 1887 mit Katharina Anna Mac Turk, * Bradford, England, 19. Okt. 1827, † Berlin 13. Jan. 1913.
Kinder: a) 1r Ehe: (1) Johanna, * Köln 22. März 1865, Joh.-Schwester. [Berlin-Wilmersdorf, Sigmaringer Str. 23.]
(2) Auguſte, * Nordhausen 9. Sept. 1867. [Berlin-Wilmersdorf.]
(3) Thereſe, * Göttingen 31. März 1869; ⚔ Berlin 24. Jan. 1898 mit Viktor Frhrn von Forstner, preuß. Obersten a. D., Chr des Joh.-O (s. I. Linie). [Cutin.]
— b) 2r Ehe: (4) Karl Arthur Friedrich Eduard Kurt, * Gräfrath bei Solingen 11. Jan. 1882, Hptm., Chr des Joh.-O. [Berlin.]
2) † Siegfried Richard Friedrich Christoph, * Düsseldorf 14. Nov. 1828, † New York 9. Okt. 1891, Ingenieur-Oberst a. D. der VSt. von NAm.; ⚔ I) . . mit Hermine Molly von Hugo, * Winzig 23. Nov. 1837, † Herischdorf, Schles., 12. Mai 1903 (gesch.); II) . . 24. Febr. 1864 mit Mary Adelaide Carly, * Bristol, Pennsylvanien, NAm., . ., † New York 23. Okt. 1891.
Kinder: a) 1r Ehe: (1) Johannes Siegfried Ernst Hermann Friedrich Wilhelm, * Berlin 25. März 1858, Herr auf Ober- und Nieder-Pil-

gramsdorf und Neuwiese, Kr. Goldberg, Schles., Ldesältester, Kgl. preuß. Major der Ldw.-Inf. a. D., NAr des Joh.-O., ✕ Pilgramsdorf 8. Okt. 1889 mit — Veronika Ottilie Karoline Bertha Elsbeth von Elsner, * Haynau, Schles., 20. Jan. 1870. [Pilgramsdorf.]

Kinder: a. Hermine (Herma) Veronika Ottilie Elsbeth Molly, * Charlottenburg 17. Nov. 1891; ✕ Pilgramsdorf 15. Okt. 1912 mit Heinrich Frhrn von Wrangel, Kgl. preuß. Hptm. a. D. [Pilgramsdorf.]

b. Johanna Sylvia, * Pilgramsdorf 11. Juli 1895; ✕ das. 4. Nov. 1915 mit Heinrich von Bergmann, Kgl. preuß. Olt. a. D. [Kaufsung a. K.]

c. Renata Veronica, * Pilgramsdorf 27. Sept. 1902.

d. Hans-Joachim Karl Sylvius Richard, * Pilgramsdorf 1. Aug. 1905.

— b) 2r Ehe: (2) Johanna Marya, * . . 2. Juli 1867. [. . .]

(3) Friederica Marya, * . . 24. Dez. 1876. [. . .]

— b) 2r Ehe: 2. † Wilhelm Bernhard Adolf, * Schwerin 27. März 1798, † Stuttgart 3. April 1857, Kgl. württemb. Major a. D.; ✕ Göppingen 12. April 1831 mit Friederike Wilhelmine Dorothee Neubronn von Eisenburg, * Neuenburg i. Schwarzw. 30. März 1810, † Cannstatt 18. Jan. 1897.

Tochter: Ottilie Sophie Wilhelmine Eva, * Ulm 10. März 1832; ✕ Stuttgart 24. Nov. 1853 mit Friedrich Frhrn Pergler von Perglas † Cannstatt 12. Juni 1913, Kgl. württemb. Gen. der Inf. z. D. [Cannstatt.]

3. † Friedrich Karl Georg, * Schwerin 24. Nov. 1800, † Wartburg, Tennessee, NAm., 15. April 1861, Kgl. württemb. Rittm. a. D.; ✕ Stuttgart 2. Mai 1828 mit Julie Freiin von Irmtraut, * Stuttgart 2. Nov. 1808, † Wartburg 20. Okt. 1891.

Kinder: 1) Julius Albert Karl Wilhelm, * Stuttgart 15. April 1829; ✕ Wartburg 15. Juli 1854 mit — Amalie Fallwickel, * Marburg Steierm., 22. Juli 1837. [Wartburg, NAm.]

Kinder: (1) Karl Julius, * . . 23. Mai 1855. [. . .]

(2) Adelheid Alexandrine, * . . 14. März 1857.

(3) Joseph, * . . 10. Nov. 1859. [. . .]

2) Anna, * Stuttgart 15. Okt. 1841; ✕ . . mit ihrem Schwager . . Freitag. [. . .]

Forstner von Billau §, 1921. Fort, s. Le Fort.

Foullon de Norbeeck.

Katholisch. — Das Geschlecht stammt ursprünglich aus Cambrais, von wo es 1520 nach den Niederlanden und 1791 nach Österreich kam. — Rittermäßige Reichsadelsbestätigung mit Wappenbesserung d. d. Regensburg 5. Juli 1653 (für Erasmus Foullon, Kurfürstl. köln. Hofrat, und seine Brüder); Reichsadelsbestätigung mit Wappenbesserung d. d. Ebersdorf 9. Sept. 1695 (für des Obigen Sohn Eberhard Dionys de Foullon, Bürgermeister von Lüttich); Reichsfrhr. mit Wappenbesserung und dem Titel „Wohlgeboren" d. d. Wien 23. Jan. 1740 (für dessen Sohn Jakob Erhard de Foullon, Kmr. des Ffbischofs von Lüttich). — W. (1740): Gev. mit b. Herzschild, darin ein g. Sparren, oben begl. von je einem g. Stern, unten von einer g. Rose. 1 und 4 in S. ein schw. Eberkopf; 2 und 3 in G. 3 (2, 1) r. Korngarben. Frhrnkr. und 2 gekr. H. Auf dem rechten mit schw.-r. Decke ein wachs. g. Greif; auf dem linken mit r.-g. Decke der schw. Eberkopf. Schildhalter: 2 g. Greife mit g. Turnierlanzen. Wahlspruch: Dieu le veut. — Erste Aufn. und Näheres über die Standeserhebungen im Jahrg. 1882, S. 207.

† Georg Klemens Freiherr Foullon de Norbeeck, * Penzing bei Wien 2. April 1803, † Gaaden 10. Juli 1876, K. u. K. Rittm. a. D.; ✕ . . 1836 mit Theresia Hegelau, * . . 14. Okt. 1809, † Gaaden 29. April 1881.

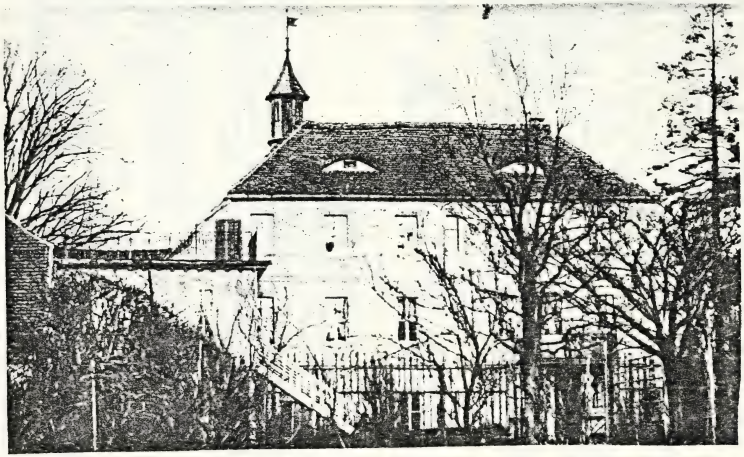

HERRENHAUS GODDULA DES FRHRN. KARL VON FRITSCH

Söhne: 1. **Karl**, * Neudorf bei Wien 10. Mai 1841, K. u. K. Rittm. a. D.; ⚔ Preßburg 27. Juni 1863 mit — Klementine Freiin Du Mont de Beaufort-Várhegyi, * Preßburg 17. Nov. 1842. [Gaaden bei Mödling.]

Sohn: † Wilhelm, * Wien 13. Dez. 1864, † daſ. 25. April 1911, K. u. K. Oberſtlt. und Kmdt des Feldkan.-Rgts Nr. 29; ⚔ Wien 17. Nov. 1898 mit — Irene Holbein von Holbeinsberg, * Iſchl 24. Juli 1873. [Wien IV, Schaumburgerſtr. 16.]

2. † Ludwig, * Neudorf bei Wien 10. Mai 1847, † Gaaden 9. Aug. 1874; ⚔ Wien 30. Mai 1870 mit — Olga Zwižina, * . . . [. . .]

Sohn: Lambert, * Gaaden 23. Juni 1871; ⚔ Cilli 24. Nov. 1900 mit — Fanny Heinz Edle von Rodenfels, * Cilli 14. Okt. 1879. [. . .]

Töchter: (1) Eleonore, * Cilli 12. Mai 1903.

(2) Olga, * . . 24. Aug. 1905.

3. † Heinrich, * Gaaden 12. Juli 1850, † Guadalcanar, Salomonarchipel, 10. Aug. 1896, Chefgeolog der K. K. Geol. Reichsanſtalt; ⚔ . . 20. Mai 1876 mit Adelheid Heyrowska, * . . 1852, † . . 7. Juli 1918 (wiederverm. . . 1912 mit Eduard Weldon).

Kinder: 1) Heinrich, * Hodrusbánya 21. April 1877, vorm. K. K. Rittm. des Ldw.-Ul.-Rgts Nr. 5. [Wien VI, Gumpendorfer Str. 17.]

2) Klaudine, * . . 25. Febr. 1883; ⚔ Wien 22. Juni 1901 mit Leopold Ottitzky. [Wien III, Rasumoffskygaſſe 4.]

Francken, 1905 bzw. 1873. † Frank, 1887—1901. Frank von Fürſtenwerth, 1921. Franz (1784), 1919.

Franz (1878) §.

Im Mannesſtamme erloſchen.

Katholiſch. — Öſterr. Adel und Ritterſtand d. d. Wien 29. Dez. 1859; öſterr. Frhrnſtand d. d. Wien 13. Dez. 1878 (beides für Ferdinand, ſ. unten). — W. (1878): In G. ein mit 3 g. Sternen bel. b. Balken; oben ein wachſ. ſchw. Doppeladler, unten 2 voneinandergebogene nat. Veilchen, deren Stengel mit abflatterndem r. Band gebunden ſind. Frhrnkr. Auf dem gekr. H. mit rechts ſchw.-g., links b.-g. Decken 3 b., g., b. Straußfedern. Schildhalter: 2 ſ. Roſſe. Wahlſpruch: Per aspera ad astra. — Erſte Aufn. und Näheres über die Standeserhebung im Jahrg. 1889, S. 215.

† Ferdinand Freiherr von Franz, * Wiener Neuſtadt 16. Juli 1829, † Baden bei Wien 18. Dez. 1915, K. u. K. Gen. der Inf. a. D.; ⚔ Wien 30. Jan. 1860 mit Adele Jeſſer, * Wien 30. Jan. 1842, † Baden bei Wien 20. Okt. 1920.

Töchter: 1. Adele, * Wien 13. Febr. 1861; ⚔ Preßburg 7. Okt. 1882 mit Heinrich Rupprecht von Virtſolog, vorm. K. u. K. GMaj. Gen. der Kav. i. R. [Baden bei Wien.]

2. Liſa, * Wien 2. Okt. 1872; ⚔ daſ. 2. Dez. 1899 mit Edgar Ritter von Penzig-Franz, Gen.-Direktor der Aktiengeſellſchaft der Wöslauer Kammgarnfabrik. [Wöslau bei Wien, Jaegermayerſtr. 16.]

Franz (1909, 1910) §.

Evangeliſch-reformiert. — W. (1910): In B. ein g. Sparren, zw. deſſen Schenkeln aus dem Fußrande ein Dreifels aufſteigt, auf deſſen mittl. Spitze eine gezinnte öſenſtrige g. Burg

steht, mit gezinntem Afenstr., mit Kreuz best. g. Turm an der linken Seite. Fehrnkr. Auf dem gekr. H. mit b.-g. Decke ein offener, von G. über B. get. Flug.

A. (1909).

Österr. Adel und Frhr. d. d. Wien 19. März 1909 (für Christian Victor Rudolf Franz, † 20. März 1909; Diplom d. d. Wien 22. Jan. 1910 für dessen Witwe und drei Kinder, s. unten). — Erste Aufn. 1913.

† Christian Victor Rudolf Freiherr von Franz, * Wien 28. Jan. 1842, † das. 20. März 1909, Dr. jur., K. u. K. GRat, Präs. des evang. OKirchenrates und Sektionschef; ⚔ Wien 27. Juni 1872 mit — Angelina Euphrosyne Katharina Ruben, * Prag 7. Aug. 1845. [Wien.]

Kinder: 1. Feodora Susanne Maria Gottfreda, * Wien 3. Aug. 1873; ⚔ das. 28. Dez. 1911 mit Hugo von Keudell, preuß. Gen.-Major a. D. [Breslau.]

2. † Rudolf Christian Gottfried, * Wien 2. Dez. 1875, † das. 9. Juni 1921, Dr. jur., Min.-Sekr. im österr. Bundesmin. für Handel und Gewerbe rc. K. u. K. Okt. a. D.

3. Walther Edwin Gottfried, * Wien 20. Febr. 1877, Ing., vorm. K. K. Ldsturm-OLt.; ⚔ Wien 20. Okt. 1903 mit — Maria Johanna Carolina Theresia Voigt, * Wien 9. Dez. 1878 (kath.). [Wien IV, Frankenbergasse 9.]

Kinder: 1) Gottfried Rudolf Alfred Karl, * Ischl 11. Juli 1904.
2) Elisabeth Charlotte Maria Anna Angelina, * Wien 24. Mai 1907.
3) Johanna Angelika Dorothea Josefa, * Wien 25. April 1909.

B. (1910).

Österr. Adel und Frhr. (durch Ausdehnung des dem Christian Victor Rudolf Frhrn von Franz (s. A.) verliehenen Frhrnstandes auf dessen Neffen und Nichte, Kinder seines † Bruders Emil Franz, K. K. Hofrat-Rats) lt. A. E. d. d. Wien 20. April (Diplom d. d. Wien 2. Juni) 1910. — Erste Aufn. 1915.

Otto Ernst Hermann Freiherr von Franz, * Dornbach 21. Juli 1871, K. u. K. a. o. G. u. b. M. z. D.; ⚔ Bern 12. Jan. 1905 mit — Ida Louise Constance von Ernst, * Schloß Muri bei Bern 5. Juli 1884. [Bern.]

Töchter: 1. Marilène Anna Martha Catherine, * Dresden 1. Nov. 1911.
2. Annette Ida Margret Clara Henriette, * Kopenhagen 22. Febr. 1917.

Geschwister.

1. Klara Franziska Maria Freiin von Franz, * Wien 9. Dez. 1872; ⚔ das. 27. März 1897 mit Dr. jur. Erich Frhrn von Zwiedinek von Südenhorst, a. o. G. u. b. M. a. D. [Wien.]

2. Erwin Edwin Gottfried Freiherr von Franz, * Wien 1. Febr. 1876, K. u. K. Oberstlt. i. R.; ⚔ Worms 30. März 1912 mit — Margret Susanna Schön, * . . . [Wien.]

Töchter: 1) Marie-Anne Clementine Clara Margret, * Enns 25. Jan. 1913.
2) Marie-Louise Spala Hanna Ida Margret, * München 4. Jan. 1915.

Franz von Astrenberg §.

Katholisch. — Österr. Adel und Ritterstand d. d. Wien 22. Mai 1861; österr. Frhr d. d. Wien 10. Nov. 1880 (beides für Joseph, s. unten) — W. (1880): Gev.; 1 und 4 in R. auf einem, von einem nat. Wasserstreifen durchzogenen gr. Hügel ein runder, 5zinn. s. Turm mit 2 Fenstern nebeneinander, den eine 5zinn., mit 3 nebeneinander-gereihten Schußlöchern versehene s. Mauer umgibt; 2 in Schw. ein von 4 g. Sternen bewinkeltes g. Kreuz; 3 in Schw. ein g. Balken, begl. von 5 (2, 3) g. Sternen. Fhrnkr. und 2 gekr. H. mit rechts r.-s., links schw.-g. Decken. Auf dem rechten H. ein eiserner Anker mit Querholz und Ring zw. offenem, von S. über R. get. Flug; auf dem linken H. 5 g., schw., g., schw., g. Straußfedern. Schild-

halter: 2 Greife. Wahlspruch: Fide et perseverantia. — Erste Aufn. und Näheres über die Standeserhebung im Jahrg. 1903, S. 200.

Joseph Michael Georg Ludwig Freiherr Franz von Astrenberg, * Semlin 7. Aug. 1839, K. u. K. FML. a. D.; ✕ Wien 4. März 1867 mit Henriette Theresia Ferdinande Fux, * Frankfurt a. M. 8. März 1844, † Wien 21. Mai 1910. [Wien IV, Nicolaigasse 24.]

Söhne: 1. Ferdinand Friedrich Karl Maria, * Wien 26. Nov. 1870, K. u. K. Oberst a. D.; ✕ Wien 4. Nov. 1903 mit — Anna Maria Rosalie Groß, * Graz 17. Jan. 1881. [Wien III, Reisnerstr. 34.]

Kinder: 1) Kurt Josef Ferdinand Karl Viktor Maria, * Igls, Tirol, 20. Aug. 1901.
2) Herbert Viktor Ferdinand Johann Felix Maria, * Igls 25. Juli 1907.
3) Lili Maria Anna Johanna Ludovika, * Igls 24. Juni 1912.

2. Johannes Baptist Joseph Heinrich Maria, * Wien 22. Juni 1878, Bes. des Gutes „Pernikářka" in Dejvice bei Ptag, K. u. K. Major a. D.; ✕ Wien 9. Juli 1908 mit — Dorothea Sofia Charlotte von Grimm, * Leitmeritz, Böhmen, 9. Juli 1883.

Kinder: 1) Johannes Josef Maria, * Göding 22. April 1909.
2) Günther Ferdinand Johannes Josef Maria, * Brünn 27. Sept. 1910.
3) Marielise Ida Dorothea Henriette Amalie, * Przemysl 3. Juni 1914.

Fraydt von Fraydenegg und Monzello §.

Katholisch. — Wappenbrief d. d. Augsburg 15. Juli 1530 (für Sigmund Fraid), rittermäßiger Reichsadel mit dem Prädikat „von Fraidnegg" und Wappenbesserung d. d. Wien 21. Juni 1643 (für die Brüder Mathias, Christoph, Wolf und Heinrich Fraidt); Lehmann von Steiermarck d. d. Gräz 27. Mai 1724; erbländ.-österr. Namensvereinigung mit „Monzello" als „Fraydt von Fraidenegg und Monzello" d. d. Karlsbad 20. Juni 1732 (vom Kaiser Karl VI. für Wolf Jakob von Freydenegg); österr. Ritterstand mit Wappenvereinigung Manzeli von Monzello d. d. Wien 18. Juli 1853 (für die Brüder Franz, Joseph und Karl von Fraydenegg); österr. Frhr. d. d. Wien 3. April (Diplom d. d. Wien 7. Juni) 1903 (für Otto Ritter Fraydt von Fraydenegg und Monzello, s. unten, Sohn des obigen Karl). — Besitz: Das Fideikommiß (Majorat) Nechelheimb (360 ha; seit 1691 im Bes. der Fam.) im Märztale, OSteierm. — W. (1903): In Gr. ein abgeledigtes, aufgespanntes s. Zelt mit ebensolchen Pflöcken und Seitenleinen, dessen Spitze mit einem Knauf und abflatternden s. Fähnchen best. ist. Unter dem Knauf ist ein Seil befestigt, das den Schild über dem Zeltdach sparrenweise durchzieht. Aus dem gekr. H. mit gr.-s. Decke ragt die Spitze des Zeltdaches mit Knauf und Fähnchen. — Erste Aufn. 1905.

Maria Otto Freiherr Fraydt von Fraydenegg und Monzello, * Graz 25. Juni 1851, Fkherr, Herr auf Schenchenegg, K. K. Ldespräs. i. R.; ✕ I) Graz 30. Jan. 1883 mit Marie Almásy von Zsadány und Török-Szent-Miklós, * Odenburg 20. Jan. 1863, † Nechelheimb 8. Okt. 1914; II) Graz 29. Sept. 1917 mit — Rosa Edle von Pichler, * Graz 20. Aug. 1870. [Schloß Nechelheimb und Graz.]

Kinder 1r Ehe: 1. Margaretha, * Graz 18. Dez. 1883; ✕ Nechelheimb 23. Mai 1907 mit Giselbert Frhrn von Schmidburg, K. u. K. Rittm. a. D. [Graz.]

2. Wolf Karl, * Graz 18. Juli 1885, Min.-Vizesekr. im österr. Bundesmin. für Ld- und Forstwirtsch. [Wien IX, Boltzmanngasse 16.]

3. Ernst Eduard, * Wien 7. Sept. 1888, österr. Ldesreg.-Sekr.; ✕ Linz 15. April 1915 mit — Aloysia Freiin von Seyffertitz * Rovereto 6. April 1891. [Braunau a. Inn, OOsterr.]

Kinder: 1) Rose Marie, * Linz 31. März 1918.
2) Wolf Otto, * Nechelheimb 13. Aug. 1919.
3) Elisabeth Helene Margarethe, * Linz 28. Sept. 1920.

Frays.

Evangelisch. — Bayer. Adel und Frhr. d. d. . . 25. Aug. (immatrikuliert 22. Nov.) 1817 (beides für Christian August Freys, Kgl. bayer. Hptm.; ✕ mit Leopoldine Edle von Wiser). — W. (1817): In R. 2 geschr. s. Streitkolben (Morgenstern), begl. oben und unten von je einem g. Stern. Auf dem gekr. H. mit r.-s. Decke ein im Ellenbogen gekrümmter r. Arm, der in der Hand schrgl. einen Streitkolben hält, zw. diesem und dem Arm ein g. Stern. — Erste Aufn. 1859; Näheres über die Standeserhebung im Jahrg. 1881, S. 208.

† Friedrich Wilhelm Joseph Maria Freiherr von Frays, * München 23. Nov. 1829, † das. 8. Dez. 1898, Kgl. bayer. Km. und Major a. D.; ✕ Nürnberg 6. Sept. 1855 mit Ida Krafft, * Nürnberg 15. April 1837, † München 21. Jan. 1914.

Kinder: 1. † Philipp August Georg, * München 1. Juli 1857, † Loschwitz, Weißer Hirsch, 14. Sept. 1912, Kgl. bayer. Rittm. der Ldw.-Kav. a. D., Rr des Joh.-O.; ✕ 1) Nürnberg 22. Mai 1889 mit Helene von Schwarz, * Nürnberg . . 1870 (gesch. . . 1907 [Nürnberg]); II) Dresden 17. Okt. 1908 mit — Marie Stark, * Karlsbad 1. Febr. 1865. [Dresden.]

2. Luise Karoline Melinka, * Amberg 12. Okt. 1860; ✕ Nürnberg 11. Mai 1880 mit Ferdinand von Grafenstein, Herrn auf Gänlas, OPfalz, bayer. Justizrat, Rechtsanwalt. [Weiden, OPfalz.]

3. Melinka Luise Karoline, * Amberg 27. April 1868; ✕ Nürnberg 8. Okt. 1889 mit Hermann Keller, † München 2. Mai 1912, Kgl. bayer. Obersten a. D. [München, Giselastr. 5.]

4. Ferdinand Philipp Christoph, * Nürnberg 20. Mai 1877, Kgl. bayer. Km., deutsch. Leg.-Rat; ✕ Bad Mohlgrub 12. Juni 1920 mit — Maria Luise Linke, * Berlin 14. Sept. 1878. [. . .]

Freusburg.

Evangelisch. — Fstl. lipp. Frhrnstand d. d. Detmold 12. Dez. 1916 als „Freifrau von Freusburg" (für die nicht ebenbürtige Gemahlin des Pr. Georg zu Sayn-Wittgenstein-Hohenstein, Marie Rühm). — W. (1916): In S. 2 schw. Pfähle, das Ganze bel. mit s. Schräglinksbalken, darin 3 schw Eberköpfe. Frhrnkr. — Erste Aufn. 1919.

Marie Freifrau von Freusburg, geb. Rühm, * Altenburg 2. Juli 1892; ✕ in nicht ebenbürtiger Ehe Marburg a. d. L. 22. April 1913 mit dem Pr. Georg zu Sayn-Wittgenstein-Hohenstein, Kgl. preuß. Lt. a. D. [Eisenach.]

Kinder: 1. Rolf Georg Freiherr von Freusburg, * Eisenach 29. März 1914.
2. Dagmar Elisabeth Rosemarie Freiin von Freusburg, * Eisenach 16. Nov. 1919.

Freyschlag von Freyenstein.

Katholisch und evangelisch. — Reichsadel mit dem Prädikat „von Freyenstein" d. d. Linz 26. April 1646 (für Adolph Freyschlag, Herr der Freihöfe Inzing und Waldau, Pfleger der Hschaft Waidenholz, NÖsterr.), immatrikuliert im Kgr. Bayern bei der Adelsklasse 25. Juni 1813; bayer. Frhr d. d. . . 7. Jan. (immatrikuliert 26. Jan.) 1887 (für Ignaz, s. unten). — W. (1887): Geo. mit r. Herzschild, darin ein s. Balken, vor dem auf s. Dreiberg ein Geharnischter, dessen gekr. Sturmhaube mit 4 g., schw., r. Straußfedern besteckt ist, in der Rechten ein g., begr. Schwert schwingend, in der Linken einen Schild haltend. 1 und 4 in G. ein g.-gekr. schw. Adler am Spalt; 2 und 3 in R. einw. ein zweiköpfiger s. Löwe. Auf dem gekr. H. mit rechts schw.-g., links r.-s. Decken der Geharn. wachs. zw. 2 Turnierfähnen, die rechte von Schw über G. get. und bel. mit einer s. Säule an g., die linke von R. über S. get. und bel.

mit einer g. Säule, die Fahnen an je r. Lanze. — Erste Aufn. und Näheres über die Standeserhebung im Jahrg. 1891, S. 228.

† Ignaz Johann Theodor Freiherr Freyschlag von Freyenstein, * Landau a. d. J. 12. Juli 1827, † München 12. Nov. 1891, Kgl. bayer. Km., Gen.-Lt. und Gen.-Adj., Vorstand der Geheimkanzlei des Pr.-Regenten; ⚔ I) Landau 12. Juli 1853 mit Luise Schneider, * Landau i. d. Pf. 14. Mai 1833, † München 8. Juli 1860; II) Landau 21. Sept. 1861 mit deren Schwester Karoline Amalie Schneider, * Landau 21. Mai 1841, † München 3. Nov. 1888.

Kinder: a) 1r Ehe: 1. Ida Luise, * München 12. April 1854; ⚔ Landau 24. Mai 1894 mit Theodor Rusch, Kgl. bayer. Obersten a. D. [München.] — b) 2r Ehe: 2. Ernst Wolfram Friedrich, * München 30. Juli 1862, Kgl. bayer. Km. und Oberst a. D.; ⚔ München 16. Aug. 1890 mit — Wilhelmine Freiin von Arter, * Ingolstadt 21. Aug. 1861. [München, Wagmüllerstr. 16.]

† Freystedt, 1876—1921.

Friebeisz §.

Katholisch. — Ungar. Adel d. d. Preßburg 24. Juni 1655 (vom König Ferdinand III. für Johann Friebeisz, Richter am Reichsger. zu Preßburg.); österr. Frbr. d. d. . . 8. Aug. (Diplom d. d. Wien 12. Dez.) 1911 (für Hans, s. unten) — W. (1911). In B. auf gr. Boden 2 einander zugek., zweischw., r.-bez. g. Löwen, mit den rechten Pranken einen gr. Kranz emporhaltend, in den linken ein pfahlweise gestelltes, g.-begriffnes Schwert, dessen Spitze den Kranz berührt. Ehrenkr. Auf dem gekr. H. mit rechts b.-g., links r.-s. Decke ein wachs. Löwe wie im Schild, einen g.-begriffnen Säbel schwingend. — Erste Aufn. 1915. (Geschichtl. Notiz und Stammreihe in: Nagy Iván. Magyarország Családai. Budapest 1858.)

Hans Wilhelm Freiherr von Friebeisz, * Bruck a. d. L. 24. Juli 1855, Dr. jur., K. K. Statth.-VPräs. a. D.; ⚔ Wien 27. Mai 1896 mit — Ida Alice Katharina Back von Begavár, * Budapest 17. Juli 1865. [Wien IV, Große Neugasse 8.]

Kinder: 1. Ida Wilhelmine Maria Katharina, * Wien 27. Mai 1897.
2. Hans Josef Wolfgang. * Wien 9. Aug. 1898, K. u. K. Lt. der Ref. a. D. [Wien IV, Große Neugasse 8.]

Friedberg, s. Salomon von Friedberg. **Friedenfels**, s. Drotleff von Friedenfels. **Friedenthal**, s. Falkenhausen. **Friedenthal**, s. Pino von Friedenthal. † **Friedrich**, 1854—1905.

Fries §.

Katholisch. — Stadtgeschlecht von Mülhausen im Sundgau, das ursprünglich aus der Schweiz stammen soll und um die Mitte des XVIII. Jahrh. nach Österreich kam. — Reichsadel und -Ritter mit dem Prädikat „Edler von" d. d. Wien 31. Jan. 1775 (für Philipp Jakob Fries); Reichsfrhr. d. d. Mantua 18. Mai 1791 (für Philipp Jakob Ritter und Edlen von Fries). — W. (1791): Gev. mit r. Herzschild, darin ein s. Grabscheit an g. Krückenstiel

(StW.). 1 und 4 in G. ein gekr. schw. Adler; 2 und 3 in B. ein g. Stern. Fehnke und 3 gekr. H. mit rechts r.-g., links b.-s. Decken. Auf dem rechten ein von G und R. get. Flügel, oben und unten bel. mit je einem Stern in gew. Farben; auf dem mittl. H. ein wachs., vorw.-schender junger Gärtner in anliegendem, weißem Rock mit r. Kragen, Aufschlägen und Leibgurt, vor sich schrgl. ein aufw.-ger. Grabscheit haltend; auf dem linken H. 3 b., s., b. Straußfedern zw. 2 von G. und R. verw. get. Büffelhörnern. Schildhalter: 2 l. Windspiele. — Erste Aufn. und geschichtl. Notiz im Jahrg. 1876, S. 219. Vgl. auch den gleichnamigen Artikel im Taschenbuch der Gräfl. Häuser.

† Philipp Jakob Freiherr von Fries, * Mülhausen i. E. . . 1753, † Wien . . 1822, Bes. der privil. Kattunfabrik in Kettenhof bei Schwechat; ⚭ Wien . . 1784 mit Anna Maria Schwarz, * . . , † Wien . . 1835.

Söhne: 1. † Johann Jakob Joseph, * Wien 23. Febr. 1786, † das. 11. Dez. 1827; ⚭ Wien 28. Juli 1805 mit Anna Maria Ek, * . . 1788, † Wien 25. Sept. 1839.

Sohn: † Johann-Baptist, * Wien 15. Sept. 1816, † Döbling bei Wien 1. Juli 1852; ⚭ Wien 11. Mai 1850 mit Wilhelmine Basson, * . . 1. Nov. 1827, † Bozen 22. Nov. 1877.

Tochter: Johanna Karolina, * Döbling 26. Juli 1852. [Meran.]

2. † Philipp Jakob Moritz, * Wien 20. März 1791, † das. 9. Jan. 1861; ⚭ Wien 13. Juni 1814 mit Antonie von Rosner, * Wien 10. Dez. 1796, † das. 9. Dez. 1872.

Sohn: † August, * Wien 27. Juli 1831, † Baden bei Wien 30. Dez. 1918, K. u. K. Min.-Rat a. D.; ⚭ Wien 6. Nov. 1856 mit Katharina Gierster, * Wien 21. Aug. 1826, † Baden bei Wien 3. Nov. 1915.

Söhne: (1) † Alfred, * Wien 16. Aug. 1857, † Baden bei Wien 30. Nov. 1918, K. K. Min.-Rat a. D.; ⚭ Wien 12. Sept. 1885 mit — Emma Röttinger, * Wien 15. Jan. 1860. [Baden bei Wien.]

Töchter: a. Karoline, * Wien 4. Juli 1886.

b. Helene, * Wien 14. Dez. 1893.

(2) August, * Wien 24. April 1859, K. K. Sektionschef a. D., Edler von Göbing; ⚭ Chudwein 11. Sept. 1895 mit — Maria-Luise von Tersch, * Chudwein 22. Aug. 1875. [Wien III, Dapontegasse 5, und Chudwein.]

Kinder: a. Theodor August, * Chudwein 11. Aug. 1896, vorm. K. u. K. Oblt. des Feldkan.-Rgts Nr. 4. [Schloß Chudwein, Mähren.]

b. Peter, * Chudwein 9. Juni 1898, vorm. K. u. K. Lt. der Res. des Drag.-Rgts Nr. 11. [Wien.]

c. Maria Sylvestra, * Göbing 30. Dez. 1902. [Schloß Chudwein.]

(3) Richard, * Wien 13. März 1863, K. u. K. Gen.-Major i. R.; ⚭ Budapest 28. Okt. 1889 mit Martha Jolantha Angela Emich von Emöke, * Budapest 5. Sept. 1869, † Baden bei Wien 14. Aug. 1921. [Baden bei Wien, Hötzendorffplatz 12.]

Sohn: Heinz Gustav August Alfred Carl Borromäus, * Wien 4. Nov. 1899, vorm. K. u. K. Fähnr. der Res. des Drag.-Rgts Nr. 11. [Baden bei Wien.]

3. † Friedrich Theodor, * . . 27. Juni 1802, † Langenlois 3. Jan. 1837; ⚭ . . 5. Febr. 1826 mit Fanny Seraphine Feistmantel, * . . 23. Dez. 1808, † . . 9. März 1831.

Söhne: 1) † Rudolf, * . . 22. Febr. 1827, † Wien 9. Sept. 1878; ⚭ . . 12. Juni 1852 mit Mathilde Freiin Foullon de Norbeeck, * Groß-Schenk, Siebenbürgen, 8. Sept. 1830, † Charlottenburg 14. Okt. 1902.

Töchter: (1) Hermine, * Wien 30. Jan. 1859. [Weimar.]

(2) Emma, * Gaaden bei Wien 25. April 1864; ⚭ London 2. Nov. 1891 (1892?) mit Friedrich von Falkenberg, Großindustriellem. [Berlin.]

2) † Otto Natalius, * Wien 23. Sept. 1829, † Baden bei Wien 20. Febr.

1917, K. u. K. Gen.-Major a. D.; ⚔ Wien 20. Okt. 1864 mit Mathilde von Rosner, * Wien 28. Jan. 1842, † Baden bei Wien 1. Okt. 1898. Tochter: Wilhelmine Friederike, * Prag 4. Jan. 1874. [Baden bei Wien.]

Fries-Skene, 1919.

Fritsch.

Lutherisch. — Rittermäßiger Reichsadel d. d. Wien 30. März 1730; kursächs. Anerkennung d. d. . . 5. Jan. 1732 (beides für Thomas Fritsch, Kgl. poln. u. kursächs. Reg.-Rat und Münzkabinettsinsp.); Reichsfrhr. mit dem Prädikat „von und zu Seehausen" d. d. Frankfurt a. M. 3. Juni 1742; kursächs. Anerkennung d. d. 21. Jan. 1743 (beides für den Obigen als Reichshofrat). — Besitz: Die Fideikommisse a) Seehausen (434 ha; erworben 1728), Kr. Meißen; b) Groß- und Klein-Gobdula (310 ha; erworben 1803). — W. (1742): Gev. mit freiherrl. gekr. bl. Herzschild, darin ein von 3 g. Sternen begl. s. Sparren. 1 und 4 durch eine b., mit einer g. Lilie bel. Spitze von G. und R. get.; 2 und 3 in S. ein schw. Flügel. Frhrnkr. und 3 gekr. H. Auf dem rechten mit b.-g. Decke 2 g. Büffelhörner; auf dem mittl. mit schw.-g. Decke ein g. Stern zw. offenem je mit g. Stern bel. Flug; auf dem linken H. mit schw.-s. Decke ein Busch von 5 s. Federn. Schildhalter: 2 nat. Löwen. — Erste Aufn. 1848; geschichtl. Übersicht im Jahrg. 1849, S. 129.

† Karl Wilhelm Freiherr von Fritsch, * Weimar 16. Juli 1759, † das. 16. Okt. 1851, Herr auf Goddula, Seerhausen und Zschochau, Ghzgl. sächs. Kmr. WGRat und Staatsmin. a. D.; ⚔ Weimar 17. Mai 1803 mit Henriette Freiin Wolffskeel von Reichenberg, * Stuttgart 1. Mai 1776, † Stötteritz bei Leipzig 17. Aug. 1859.

Söhne: 1. † Karl Friedrich Wilhelm Christian, * Weimar 7. Mai 1804, † Dresden 24. Okt. 1892, Ghzgl. sächs. Kmr, WGRat u. a. o. G. u. b. M. am Deutschen Bundestage; ⚔ Drakendorf bei Jena 12. Sept. 1831 mit Karoline von Ziegesar, * Jena 17. Juli 1808, † Frankfurt a. M. 28. Febr. 1842.

Sohn: Karl Anton Emil, * Weimar 18. Sept. 1837, Mr des Joh.-O.; ⚔ I) Frankfurt a. M. 20. Mai 1863 mit Elisabeth Auguste Grunelius, * Frankfurt a. M. 5. Febr. 1812, † Berlin 8. März 1910 (gesch. 8. Aug. 1891); II) . . 15. März 1915 mit — Maria Margarete Braune, * . . 3. Juli 1874. [Seerhausen.]

Kinder 1r Ehe: (1) Karoline Ida Georgine Albertine Elisabeth, * Seerhausen 15. Juli 1864; ⚔ Dresden 1. Juni 1887 mit August von der Wense, Frherrn auf Holdenstedt bei Uelzen, Prov. Hannover, Kgl. preuß. Khrn, sächs. Oberstlt. a. D., Mitgl. des ehem. preuß. Abg.-Hauses.

(2) Karoline Emilie Anna Adelheid (Ada), * Seerhausen 15. Aug. 1867; ⚔ Dresden 3. Mai 1888 mit Erich von Mangoldt-Reiboldt, Kgl. sächs. Khrn und Major a. D., Hofmarschall a. D., Exz. [Dresden.]

(3) Karl Alexander Hugo, * Seerhausen 26. Juni 1869, Fkherr auf Seerhausen, Ghzgl. sachs.-weim. Khr und OHofmarschall a. D., Exz., Kgl. sächs. Major a. D; ⚔ Berlin 30. Nov. 1918 mit — Katharina gesch. Herwarth von Bittenfeld, geb. Wagenführ, * Tangerhütte 4. Aug. 1879. [Seerhausen bei Riesa.]

(4) Thomas Ludwig Karl, * Frankfurt a. M. 7. Nov. 1870, Kgl. sächs. Oberstlt. a. D., Mr des Joh.-O.; ⚔ I) Weimar 17. Jan. 1911 mit Erika Bernhardine Klara Malwine Margarete verw. von Mutius, geb. von Neuhauß, * Liegnitz 26. Okt. 1875, † Dresden 10. April 1916;

II) Dresden 6. Febr. 1922 mit — Alexandrine Agnes Cäcilie Luise von Suckow, * Dresden 6. Febr. 1884. [Dresden, Sedanstr. 27.]

Söhne 1r Ehe: a. Friedrich (Friedel) Carl Hugo Eduard, * Dresden 11. Okt. 1911.

b. Wolff Anton Gerhard Alexander, * Dresden 20. Sept. 1915.

(5) Viktor Eduard Alexander, * Dresden 25. Dez. 1875, Kgl. sächs. Rittm. a. D., Chr des Joh.-O.; ✕ Dresden 22. Jan. 1909 mit — Evelyn Schubert, * Dresden 28. Mai 1886. [Dresden, Wiener Str. 34.]

Kinder: a. Thomas, * Chemnitz 7. Nov. 1909.

b. Renate, * Leipzig 11. Aug. 1912.

c. Karl-Erdmann . ., * Dresden 18. Sept. 1918.

d. Marie Luise, * Dresden 16. März 1921.

2. † Georg August, * Weimar 3. März 1807, † das. 26. Sept. 1866, Herr auf Groß- und Klein-Goddula, Ghzgl. sächs. Khr und OForstm.; ✕ I) Weimar 13. Dez. 1836 mit Nanci Johanne Karoline von Rosenbach, * . . 22. Juni 1807, † Weimar 25. Nov. 1838; II) . . mit Sophie von Herda zur Brandenburg, * Stuttgart 4. Nov. 1822, † Weimar 25. März 1903.

Söhne: a) **1r Ehe:** 1) † Karl Wilhelm Georg, * Weimar 11. Nov. 1838, † Goddula 9. Jan. 1906, Fherr auf Goddula, Herr (seit 1884) auf Klein-Corbetha, Dr. phil., Kgl. preuß. GMeg.-Rat und o. Prof. an der Univ. Halle; ✕ Zürich 23. Mai 1867 mit Klara Anna Elisabeth Keungott, * Breslau 25. Aug. 1848, † Goddula 27. Jan. 1907.

Kinder: (1) Agnes Klara Sophie, * Frankfurt a. M. 5. Aug. 1869; ✕ Halle a. d. S. 19. März 1891 mit Arnd von Landwüst, † Blankenburg i. Th. 29. Nov. 1903, Kgl. preuß. Hptm. a. D. [Halle a. d. S.]

(2) Elisabeth Johanna, * Frankfurt a. M. 28. Juli 1872; ✕ Halle a. d. S. 7. Okt. 1889 mit Dr. phil. Adolf Cluß, o. Prof. und Hofrat. [Wien.]

(3) Karl Albert, * Halle a. d. S. 16. Nov. 1880, Fherr auf Goddula; ✕ London . . 1912 mit — Martha Bertha Prägler, * Vesta 10. April 1893. [Goddula, Post Dürrenberg, Kr. Merseburg.]

Kinder: a. Martha Elisabeth, * Goddula 14. Dez. 1912.

b. Bertha Clara, * Goddula 22. Okt. 1914.

c. Karl Wilhelm, * Goddula 30. April 1917.

d. Wilhelm Georg, * Goddula 27. Juli 1919.

(4) Hildegard Adelheid, * Blankenburg i. Th. 29. Aug. 1888; ✕ Klein-Corbetha . . 1918 mit Curt Langrock, Ldwirt. [Klein-Corbetha.]

— b) 2r Ehe: 2) † Georg Ludwig, * Allstedt 9. Dez. 1849, † Wildungen 22. Jan. 1920, Kgl. preuß. Gen.-Lt. z. D.; ✕ Bonn 4. Nov. 1876 mit — Adelheid Elisabeth Frida Karoline von Bodelschwingh, * Berlin 7. Jan. 1856. [Wiesbaden.]

Kinder: (1) Elisabeth Auguste Sophie Marie, * Düsseldorf 20. Sept. 1877; ✕ Hanau 5. Juni 1902 mit Hellmuth von Werner, Major a. D. [Cassel.]

(2) Werner Thomas Ludwig, * Benrath 4. Aug. 1880, Major und Gen.-Stabsoff. im Reichsw.-Gruppenkmdo 3, Chr des Joh.-O. [Berlin.]

3) † Friedrich Heinrich, * Weimar 4. April 1851, † (an der erh. Verwundung beim Rücktransport aus der Ukraine im Lazarettzug) 6. Dez. 1818, Ghzgl. sächs. Khr und Major a. D.; ✕ auf der Schmitte 1. Juli 1891 mit — Emilly Freiin van der Hoop, * auf der Schmitte 15. Mai 1868. [Schmitte bei Rodheim a. Bieber.]

Kinder: (1) Dorothee Sophie Adrienne, * Cassel 8. Juli 1892; ✕ I) Weimar 12. Juni 1912 mit Karl von Griesheim (gesch. 27. Dez. 1918; II) Malang 8. Dez. 1919 mit Dr. Alfred Leber, Prof. [Malang, Ostjava.]

(2) Albrecht Georg Friedrich, * Weimar 5. Febr. 1900; ✕ Berlin

13. Okt. 1921 mit — Elsbeth Seyb, * Elm, Bez. Cassel, 1. Febr. 1899. [Schmitte bei Nidda heim a. Bieber.]

3. † Albert Bernhard, * Weimar 25. Mai 1808, † Ems 17. Juni 1882, Herr auf Zschochau, Kgl. sächs. Gen.-Lt. a. D.; ✕ I) Dresden . . mit Edmonde von Tettau, * Dresden 1. Mai 1811, † das. 11. Jan. 1834; II) Dresden 25. Okt. 1838 mit Lucy verw. Leicester, geb. Barton, * Mount St. John, Yorkshire, Engld, 24. Juli 1811, † Blasewitz bei Dresden 18. Nov. 1895.

Sohn 2r Ehe: † Karl Maximilian, * Dresden 4. April 1844, † Ostrau 10. Febr. 1911, Herr auf Zschochau; ✕ Dresden 11. März 1872 mit — Sophie Florentine Henriette von Jordan, * Dresden 23. Mai 1847, vorm. OHofm., Frz. [Dresden.]

Kinder: (1) Karl Thomas Jordan, * Dresden 10. Juni 1874, Mitbes. von Zschochau, Kr. Meißen, Kais. deutscher Obt. a. D. [. . .]; ✕ Ober-Prausnitz 27. Sept. 1900 mit Margarete Gfin von Luttichau, * Berlin 13. Dez. 1880 (gesch. 3. Juli 1907 [Liegnitz]).

Sohn: Georg Carl Konrad Jordan, * Ober-Prausnitz 6. Aug. 1901. [. . .]

(2) Via Irmgard Lucie, * Dresden 25. Sept. 1876; ✕ das. 8. Juni 1897 mit Karl Frhrn von Könneritz, sächs. Gen.-Major a. D. (s. Taschenbuch der Gräfl. Häuser). [Lossa.]

(3) Albert Karl Harry, * Unwürde 24. Juli 1878, Mitbes. von Zschochau, Major a. D.; ✕ Berlin 30. Sept. 1905, mit — Gertrud Hedwig von Schmidthals, * Lissabon 3. Nov. 1885. [Zschochau bei Ostrau, Sachsen.]

Söhne: a. Claus Maximilian Karl Harry, * Dresden 7. Okt. 1906. b. Gert Karl Harry, * Dresden 1. Dez. 1909.

Froben, 1919. Fröhlich von Elmbach und Groara §, 1921. Fröhlich von Salionze, 1919.

Frölichsthal §.

Katholisch. — Bayerisches Geschlecht, welches um 1750 in Österreich einwanderte, um in Steiermark ein ererbtes Fideikommiß zu übernehmen; die Stammreihe beginnt mit Johann Georg Frölich, * Rottendorf bei Würzburg 18. Nov. 1693, † das. 9. Jan 1741. — Österr. Adel mit „Edler" und dem Prädikat „von Frölichsthal" d. d. Wien 8. Okt. 1824 (für Dr. med. Anton Frölich, Leibarzt); österr. Ritter mit Wappenbesserung d. d. Wien 17. Febr. 1871 (für dessen Sohn Dr. jur. Eugen Edler Frölich von Frölichsthal, K. K. Appell.-Ger.-Rat); österr. Bewilligung zur Weglassung des Namens „Frölich" lt. A. E. vom 1. Aug. 1917; österr. Frhr. lt. A. E. vom 1. Nov. 1918 (für Maximilian Ritter von Frölichsthal, K. K. Oberstlt. a. D., dessen Bruder Victor Eugen Ritter von Frölichsthal, K. K. Bezirkshptm., und dessen Vetter Victor Anton Ritter von Frölichsthal, K. K. Landesger.-Rat, s. unten). — W. (1871): Gev.; 1 in B. eine vorw.-gek. Jungfrau mit gr.-bekr., g. Haar, in weitem, am Leibe und an den Armeln geschürztem Gewande mit gekreuzten Armen, in der Rechten eine sich aufrichtende gr. Schlange, in der Linken eine g. Schale haltend; 2 in G. 2 graubekleidete Arme mit ineinandergelegten Händen aus den Seitenrändern hervorgesend; 3 in G. rechts ein nat. Felsenberg mit einer ihm einwärts entströmenden Quelle auf gr. Boden; 4 in B. 2 nebeneinander aufger. g. Getreidegarben. 2 gekr. H. mit b.-g. Decke. Rechts ein schw., r.-bez. Adler einw. sehend, links 2 von G. über B. get. Büffelhörner, bel. mit je einem

pfahlweise gestellten Liktorenbündel mit r. Riemen und rechtsgek. Beile. — Erste Aufn. und Stammreihe s. Jahrg. 1921, S. 257.

A.

Maximilian Viktor Maria Gustav Freiherr von Frölichsthal, * Graz 2. Aug. 1870, K. u. K. Oberstlt. a. D.; × Görz 11. Jan. 1906 mit — Emma Freiin Puz von Rolsberg, * Salzburg 28. Juli 1881. [Kirchdorf a. d. Krems, OÖsterr.]

Kinder: 1. Anne-Marie Antoinette Elisabeth Emma, * Wiener Neustadt 19. Nov. 1906.

2. Antoinette Maria Emma Ernestine, * Stockerau 10. März 1908.

3. Anton Georg Maria Joseph Max Viktor, * Landgut Resthof bei Steyr, OÖsterr. 14. Nov. 1909.

4. Elisabeth Maria Beatrix Josepha Anna, * Schloß St. Josef bei Graz 7. Okt. 1914.

Bruder.

Viktor Maria Eugen Freiherr von Frölichsthal, * Graz 25. Nov. 1871, Dr. jur., österr. Hofrat bei der steierm. Ldesreg. [Graz.]

B.

Viktor Anton Paulinus Freiherr von Frölichsthal, * Amstetten 22. Juni 1869, österr. Hofrat beim Kreisgericht in Wels; × Triest 17. Mai 1897 mit — Giulia Freiin Alber von Glanstätten, * Triest 30. Sept. 1873. [Schloß Lichtenegg bei Wels.]

Kinder: 1. Viktor-Eugen Maria Joseph, * Triest 4. Juli 1899, Dr. jur., zuget. der Bez.-Hptmsch. in Murnau, vorm. K. K. Fähnrich des reit. Schützenrats 6. [Murnau, Steierm.]

2. Emma Désirée Franziska de Paula Maria Josepha, * Triest 29. Okt. 1901.

Frönau, 1911. Fromm §, 1921. Frommüller von Weidenburg und Groß-Kirchheim, 1911. Früh, 1911.

Fuchs §.

Katholisch. — Stammen aus Bayern. — Österr. Adel d. d. Wien 29. Nov. 1888 (Diplom d. d. Wien 9. März 1889); österr. Frhr. d. d. Wien 30. Nov. 1908 (Diplom d. d. Wien 22. Jan. 1909; beide für Viktor, s. unten). — W. (1909): Gev.; 1 und 4 in S. ein sprgdr, r.-bez. nat. Fuchs; 2 und 3 in R. ein gejahntes s. Kreuz. Auf dem gekr. H. mit r.-s. Decke der Fuchs wachs. Wahlspruch: Non coronabitur nisi legitime certa verit. — Erste Aufn. 1911.

† Viktor Franz Karl Freiherr von Fuchs, * Wien 25. Okt. 1840, † Hall, Tirol, 29. Sept. 1921, Dr. jur., vorm K. u. K. GMaj, Hof- und Ger.-Advokat, Präsidentstellvertr. der Staatsschulden-Kontr.-Komm. des Reichsrats, Mitgl. des deutsch-österr. Verfass.-Ger.-Hofes, ehem. Reichsrats- und Ldtagsabg.; × Andechs am Ammersee 28. Sept. 1874 mit Maria Theresia Franziska Xaveria Goerres, * München 3. Dez. 1851, † Algen 5. Juni 1914.

Kinder: 1. Ludwig Victor Maria, * Wien 20. Sept. 1875, Dr. jur., Hof- und Ger.-Advokat; × Hörtenberg bei Bozen 15. Juni 1905 mit — Maria Freiin von Giovanelli zu Gerstburg und Hörtenberg, * Hörtenberg 15. Jan. 1884. [Schloß Hörtenberg bei Bozen und Wien I, Jordangasse 9.]

Kinder: 1) Maria Immaculata Ludovika Victoria Josefa Karoline Agnes, * Wien 29. März 1906.

2) Matilde Maria Caroline Ferdinanda, * Wien 7. März 1907.
3) Victor Ludwig Joseph Maria, * Wien 13. März 1909.
4) Ludwig Joseph Maria Victor, * Klobenstein a. R. 20. Aug. 1910.
5) Elisabeth Maria Josefa Ludowika, * Wien 12. Jan. 1914.

2. Victor Benedict Franz Maria Aloys, * Wien 21. Juli 1878, Dr. jur., stimmführ. Rat des Verwaltungsger.-Hofes, vorm. K. K. OLt. der Res. des Reit. Tiroler Ldesschützen-Halbrgts; ⚭ Fichtenhof bei Klagenfurt 27. April 1919 mit — Ida Contessa Rossetti Edle von Skander, * Triest 10. Febr. 1891. [Wien I, Bäckerstr. 3, und Fichtenhof bei Klagenfurt.]
Töchter: 1) Victoria Marguerite Ida Maria Seraphine Gisela Adele Caroline Johanna Hermine Emilie Sophie Ottilie Catharina, * Fichtenhof bei Klagenfurt 30. Mai 1920.
2) Felicitas Marguerita Ida Maria Johanna Viktoria Adele, * Fichtenhof 3. Juni 1921.

3. Guido Franz Carl Clemens Maria, * Wien 14. Aug. 1880. [Aigen bei Salzburg.]

4. Karl Maria Benedict Victor, * Wien 14. Sept. 1881, Ingenieur, vorm. K. K. Rittm. der Res. des Reit. Tiroler Ldesschützen-Halbrgts; ⚭ Salzburg 21. Mai 1907 mit — Marie Adolfine Gfin von Platen-Hallermund, * Wien 20. Mai 1881 (s. Genealog. Hofkalender, II. Abt.). [St. Pölten, NOsterr.]
Kinder: 1) Karl Maria Victor Alfred, * Lüttich 10. Febr. 1908.
2) Magnus Friedrich Victor, * Dornbirn, Vorarlberg, 9. Dez. 1908.
3) Friederike Maria Caroline, * Wien 27. Mai 1912.

5. Sophie Emilie Maria, * Wien 26. Mai 1883; ⚭ das. 14. Nov. 1907 mit Ernst Edlem von Urbas, Ldesreg.-Rat. [Klagenfurt.]

6. Emilie Maria Johanna Sophie, * Wien 5. Febr. 1885; ⚭ Aigen bei Salzburg 7. Sept. 1908 mit Dr. jur. Paul Frhrn von Kathrein, Hof- und Ger.-Advokaten. [Hall bei Innsbruck.]

Fuchs-Nordhoff.

Evangelisch und katholisch. — Das Geschlecht war in Sachsen schon um 1641 angesessen. — Sachsen-cob. und goth. Adel und Frhr. d. d. . . 19. Sept. 1866; Kgl. sächs. Bestätigung d. d. Dresden 13. Febr. 1867 (beides für Julius Wilhelm, s. unten). — W. (1866): Get.; oben in B. ein s. Stern; unten in R. ein schrtdr s. Fuchs. Frhrnkr. Auf dem b.-r. bewulsteten H. mit rechts b.-s., links r.-s. Decken der Fuchs zw. 2 je mit dem s. Stern bel. b. Fähnchen. — Erste Aufn. und Näheres über die Standeserhebung im Jahrg. 1868, S. 230.

† Julius Wilhelm Freiherr von Fuchs-Nordhoff, * Dresden 11. April 1821, † das. 17. Dez. 1895, Herr auf Möckern, Kgl. sächs. GKammerrat, Hptm. a. D.; ⚭ Leipzig 10. Juni 1854 mit Marie Elise Thaerigen, * Leipzig 6. März 1834, † Möckern 13. April 1910.
Kinder: 1. † August Julius Richard, * Möckern 28. Mai 1855, † Florenz 29. März 1897, Kgl. sächs. Lt. a. D.; ⚭ London 4. Dez. 1879 mit Franziska Ellmenreich (kath.; gesch. . . [Hamburg]).
Sohn (kath.): Franz Julius Felix Gustav Aurel Alfons Maria Hans, * Berlin 20. März 1881, Maler [München]; ⚭ London 3. Okt. 1908 mit Irene Maria Lührsen, * Charlottenburg 28. Mai 1883 (evang.), (gesch. . . 1916 [Störort bei Wewelsfleth, Holstein]).
Sohn: Heinrich, * Stumm, Tirol 17. Nov. 1914.

2. Julius Heinrich William Adolf Arnold, * Möckern 5. Okt. 1857, Kgl. preuß. Major a. D. [Rom]; ⚭ Möckern 3. Sept. 1892 mit Gabriele Marie Hildegard von Haugk, * Dresden 14. Juni 1863 (gesch. . . [. . .]).
Tochter: Marie-Therese, * Hannover 9. Juni 1893.

3. Maria Therese Anna Elsa, * Leipzig 16. März 1861, Herrin auf Möckern

bei Leipzig; ✕ Dresden 2. Mai 1895 mit Fritz Gfn von Schimmelmann, Kgl sächs. Khrn und Oberstlt. a. D., Mr des Joh.-O. [Möckern.]

4. Julius Karl Holm Lyssardt Erick, * Leipzig 31. Aug. 1864, Herr auf Barlomin und Ludwigshof (auf. 1250 ha), Kr. Weißerowo, Pomerellen, Kgl. sächs. Oberstlt. a. D., CMr des Joh.-O. [. . .]; ✕ Berlin 10. Nov. 1899 mit Ursula Mathilde von Sprenger, * Nassow 14. Mai 1874 (gesch. . . 1918 [Barlomin bei Lusin]).

Kinder: 1) Karl Julius Albert Lyssardt, * Dresden 5. Sept. 1900, Kgl. preuß. Fahnenjkr a. D. [. . .]

2) Ursula Marie Elsbeth, * Skassa bei Großenhain i. S. 5. Sept. 1901.

3) Lyssardt Walther Dietrich, * Skassa 24. Febr. 1905. [. . .]

Fürstenwärther §, 1921.

(Brewer genannt von) Fürth.

Katholisch. — Reichswappenbrief mit Lehenartikel d. d. Prag 5. Dez. 1588 (für Wilhelm Brewer, Kais. Kapellendiener, und seine Brüder Heinrich, Matthäus und Johann); Reichsadel mit Wappenbesserung d. d. Prag 3. Okt. 1593 (für dieselben); Reichsfrhr. als „von Brewer, gen. zu Fürth, Herren und Limiers" d. d. Wien 17. März 1773 (für Franz von Fürth, Schöffen-Bürgermeister von Aachen); preuß. Anerkennung des Frhrnstandes laut Min.-Reskr. vom 13. März 1827. — W. (1773): Gev.; 1 und 4 schrägget., darin oben und unten in S. 3 r. Pfähle, rechts und links in G. ein vorw.-sehender schw. Löwenkopf (StW.); 2 und 3 in B. über einem g. Mühleisen ein kleiner, mit einem schw. Balken übergogener g. Schild, darin 3 (2, 1) schw. Hufeisen mit abw.-gek. Stollen. Frhrnkr. und 2 gekr. H. Auf dem rechten mit schw.-g. Decke ein wachs., vorw.-gek., gekr., r.-beg. schw. Löwe zw. offenem, rechts von Schw. und G., links von R. und S. get. Flug; auf dem linken H. mit r.-l. Decke ein wachs., mit Laub bekränzter wilder Mann, mit beiden Händen eine nach oben und links get. Keule haltend. Schildhalter: 2 schw. vorwärtssehende Löwen. — Erste Aufn. und geschichtl. Übersicht im Jahrg. 1859, S. 212. Über die erloschene Linie s. Jahrg. 1899, S. 271.

† Kaspar Joseph Freiherr von Brewer gen. von Fürth. * . . 8. Nov. 1728, † . . 30. Sept. 1783, kurpfalz-bayer. Oberstlt., beigeordn. Vogt-Major in Aachen; ✕ . . 29. Juli 1765 mit Bernardine Felicitas von Pelser-Berensberg, * . . 26. März 1743, † Aachen 19. Mai 1800.

Söhne: 1. † Karl Damian Maria Felix, * Aachen 27. Sept. 1769, † Mainz 21. Dez. 1832, Ghzgl. hess. Khr; ✕ I) Frankfurt a. M. 26. Dez. 1796 mit Henriette Wilhelmine Freiin von Barkhaus gen. von Wiesenhütten, * . . 2. Juli 1768, † Frankfurt a. M. 20. Juni 1806; II) Mainz 24. Dez. 1810 mit Anna Maria von Born, * Mainz 27. März 1786, † Klein-Sierstorf bei Aachen 27. Nov. 1852.

Sohn 2r Ehe: † Karl Felix, * Mainz 8. Sept. 1812, † Czernowitz 7. Febr. 1881, K. u. K. Oberstlt. a. D.; ✕ Czernowitz 20. Nov. 1843 mit Marie Josephine Edle von Koerber, * Brod, Slavonien, 26. Nov. 1818, † Czernowitz 5. Nov. 1894.

Kinder: (1) † Felix Friedrich, * Czernowitz 8. Okt. 1847, † das. 1. Febr. 1918 Bürgerm. von Czernowitz; ✕ Czernowitz 10. Nov. 1888 mit Elvira Adolfine Karoline verw. von Witwicki-Waskiewicz, geb. Anelli-Monti de Vallechiara, * Troppau 6. Aug. 1851, † Czernowitz 15. April 1919.

Sohn: † Karl Felix Anton Maria Stephan, * Czernowitz 26. Dez. 1891, † (gefallen bei) Halicz, Gal., . . Aug. 1914, stud. jur.

(2) Aloysia Amalia Felicitas, * Czernowitz 20. Aug. 1852; ✕ das.

16. Okt. 1877 mit Demeter von Hartmann, † Czernowitz 27. April 1897, Großgrundbes. in Hrehorów, Kr. Buczacz, Galizien. [. . .]

2. † Joseph Aloys Felix, * Aachen 21. Febr. 1774, † Geilenkirchen 16. Jan. 1844, Kgl. preuß. GReg.-Rat, Ldrat und Oberstlt. der Ldw.; ⚔ . . 1. Nov. 1800 mit Anna Viktoria Henriette Brigitta Amalia Gelina Friederika Freiin von Collenbach, * . . 17. Jan. 1775, † Aachen 6. Juni 1848.

Sohn: † Emil, * . . 27. Juni 1805, † Köln 11. Dez. 1867, Herr auf Fürthenrode bei Geilenkirchen, Kgl. preuß. GReg.-Rat; ⚔ Jülich 26. April 1851 mit Marie Thekla Sophie Julie Karoline Luise von Dalwigk-Schauenburg, * Mainz 7. Mai 1825, † Bonn 16. Mai 1910.

Kinder: (1) † Karl Friedrich Maria, * Köln 4. Nov. 1854, † Brüssel 21. Febr. 1902, Herr auf Rivieren bei Herrlen, Hzgt. Limburg, Kgl. preuß. Okt. a. D.; ⚔ Bonn 20. Sept. 1881 mit — Katharina Maria Olga Baronesse Gevers, * St. Petersburg 10. Aug. 1859. [Aachen.]

Tochter: Hedwig, * Berlin 12. Febr. 1885; ⚔ Aachen 5. Okt. 1910 mit Oskar Gfn von Marchant und Ansembourg, preuß. Amtsger.-Rat und Lt. der Ldw.-Kav. a. D. [Geilenkirchen.]

(2) Bertha Maria Kathinka Isabella, * . . 7. April 1859. [Bonn.]

3. † Bernhard Felix, * . . 25. Okt. 1782, † Köln 2. Okt. 1849, Kgl. preuß. Appell.-Ger.-Rat; ⚔ . . 18. Juli 1811 mit Christiania Henriette Kunigunde von Oliva, * . . 3. März 1789, † Köln 25. Nov. 1846.

Sohn: † Eberhard Wilhelm Anton Hubert Felix Maria, * Aachen 16. April 1824, † Villa Urquiza, Argent., 26. Jan. 1889, Kgl. preuß. Hptm. a. D.; ⚔ Köln 25. Febr. 1862 mit Maria Carolina von Gerolt, * Köln a. Rh. 27. Nov. 1839, † Baradero 18. Jan. 1868.

Sohn: Wolf Franz Hubert Felix Maria, * Baradero 27. März 1865; ⚔ Villa Urquiza 3. Okt. 1892 mit — Apollonia Dreißigacker, * Villa Urquiza 15. Dez. 1871. [Paraná, Argent.]

Kinder: a. Philipp Eberhard Hubert Felix Maria, * Villa Urquiza 27. Aug. 1893, Verwalter der Estancia „El Cimbol" bei Fortin Inca. [El Cimbol, Argent.]

b. Alexander Franz Hubert Felix Maria, * Villa Urquiza 9. Febr. 1895, Lehrer am Coleg. „San José" in Esperanza, Argent.

c. Albert Joseph Hubert Felix Maria, * Villa Urquiza 22. April 1897. [Paraná, Argent.]

d. Margarethe Maria Hubertina Felicitas, * Villa Urquiza 7. Dez. 1898. [Paraná, Argent.]

e. Alice Amelia Hubertina Felicitas, * Villa Urquiza 20. Dez. 1900; ⚔ Paraná 15. Mai 1920 mit Octavio Niella. [Corrientes, Argent.]

f. Odilia Olga Hubertina Felicitas, * Villa Urquiza 9. Sept. 1903.

g. Laura Lidia Hubertina Felicitas, * Villa Urquiza 7. März 1906.

h. Maria Luise Hubertina Felicitas, * Villa Urquiza 29. Aug. 1908.

i. Bernhard Wilhelm Hubert Felix Maria, * Villa Urquiza 20. April 1912.

k. Corina Agnes Hubertina Felicitas, * Villa Urquiza 3. März 1916.

Fugger.

Katholisch. — Führung des Namens „von Fugger" (auf Grund des dem Geschlechte Fugger d. d. Wien 24. Juni 1535 erteilten ungarischen Adelsdiploms) durch Entscheidung des Kgl. ungar. Min. des Innern vom 11. Jan. 1893 (für Raimund, Sohn des Gfn Franz Fugger von Kirchberg und Weißenhorn aus dessen nicht ebenbürtiger Ehe mit Elisabeth Roth, s. Genealog. Hofkal., II. Abt., 1896, S. 137); Kgl. württemb. Bestätigung 23. Jan. 1895 und Frhr. d. d. Stuttgart 6. Febr. 1915 (beides für den-

selben, s. unten). — W. (1915 = dem Fuggerschen StW.): Von G. und B. gesp., darin je eine Lilie in gew. Farben. Auf dem gekr. H mit b.-g. Decke eine von G. und B. gesp. Lilie zw. 2 Büffelhörnern, das rechte b., das linke g. — Erste Aufn. und Näheres über die Standeserhebung s. Jahrg. 1917, S. 288.

Raimund Ludwig Franz Walburga Freiherr von Fugger, * Kirchberg bei Ulm 2. Mai 1870, Päpstl. Geh.-Km. di spada e cappa, Bürger der Gemeinden Ober-Dischingen, OAmt Ehingen, und Rot, OAmt Laupheim; ✕ Wien 25. Nov. 1912 mit — Wanda Fstin Sukkowska, * Bielitz 8. Jan. 1868 (s. Genealog. Hofkal. III. Abt.). [Fuggerhaus Rot bei Laupheim, Donaukr., Württemb.]

Funck.

Evangelisch. — Adelsgeschlecht, das auf Johann von Funck, 1567 erbgesessen in Kurland und Kanzler des Herzogs, seine Abstammung zurückführt; in die kurländische Adelsmatrikel eingetragen 2. Aug. 1631. — W.: In S. 5 (2, 3) Flammen. Auf dem gekr. H. die Flammen zw. offenem s.-r. Flug. — Erste Aufn. und geschichtl. Notiz im Jahrg. 1864, S. 233; Stammreihe im Jahrg. 1895, S. 252.

A.

Preuß. Genehmigung zur Führung des Frhrntitels d. d. Berlin 1. Febr. 1864.

Ernst Gustav Ludwig Ferdinand Freiherr von Funck, * Königsberg i. Pr. 29. April 1843, Kgl. preuß. Oberstlt. a. D.; ✕ Plensen 3. Juni 1867 mit Wanda Laura Julie von Schlemmer, * Plensen bei Wartenstein 12. Dez. 1848, † Braunschweig 13. Juni 1916. [Braunschweig.]

Tochter: Gisela Josepha Hedwig Wanda, * Memel 26. Nov. 1878; ✕ Danzig 21. Dez. 1909 mit Dr. Georg Fischer, o. Prof. an der württemb. ldwirtschaftl. Hochschule in Hohenheim bei Stuttgart.

B.

I. Linie.

Preuß. Genehmigung zur ferneren Führung des Frhrntitels d. d. Berlin 1 Nov. 1862.

Karl Alexander Freiherr von Funck, * Breslau 14. Okt. 1839, Kgl. preuß. Gen.-Lt. a. D., RKr des Joh.-O.; ✕ Breslau 30. Juni 1870 mit Anna Maria Cäcilie von Glan, * Breslau 1. Aug. 1846, † das. 17. Nov. 1907. [Breslau.]

Kinder: 1. Erna Anna Marie, * Wriezen 10. Mai 1877; ✕ Breslau 5. März 1907 mit Ernst von Werlhof, † Dresden 25. Dez. 1921, Kgl. sächs. Gen.-Major a. D. [Dresden.]

2. Asta Elisabeth Magda, * Wriezen 16. Juli 1878.

3. Karl Hans Ernst, * Altenburg, Sachsen-Altenb., 12. Aug. 1881, preuß. Ldrat in Homberg, Bez. Cassel, EKr des Joh.-O.; ✕ Dillich, Kr. Homberg, 12. Mai 1922 mit — Oda verw. (Friedrich Wilhelm) von und zu Gilsa, geb. Freiin von Münchhausen, * Weimar 17. Juli 1889.

4. Gesa Julie Wanda Marie, * Hamburg 13. Jan. 1886.

II. Linie.

1. Ast.

Preuß. Genehmigung zur Führung des Frhrntitels d. d. Neues Palais bei Potsdam 2. Nov. 1892.

† Ludwig Richard Johannes Freiherr von Funck, * Herzberg a. d. Elster 8. Jan. 1841, † Eisenach 9. Aug. 1906, Kgl. preuß. Gen. der Inf., à l. s. des Inf.-Rgts Nr. 42; ✕ I) Gotha 26. März 1881 mit Marta von Hol-

Hendorff, * Berlin 30. Aug. 1855, † das. 23. Febr. 1884; 11) Karlsruhe i. B. 11. Juni 1892 mit — Emy Cäcilie Mathilde von Schlichting, * Berlin 24. Sept. 1864. [Berlin.]

Sohn 1r Ehe: Jürgen Ludwig Otto, * Magdeburg 10. Aug. 1882, preuß. Reg.-Rat, Mr des Joh.-O.; ✕ Aachen 13. Febr. 1912 mit — Gerda Püngeler, * Rheydt 10. März 1892. [Aachen.]

Kinder: 1) Rüdiger Wilhelm, * Geldern 27. Jan. 1914.
2) Gisela, * Aachen 7. Juni 1915.
3) Eberhard, * Haus Paffenbroich b. Aachen 26. April 1921.

2. Ast.

Preuß. Genehmigung zur Führung des Frhrntitels d. d. Berlin 14. Febr. 1883.

Karl Hermann Alfred Freiherr von Funck, * Herzberg a. d. Elster 30. Mai 1844, Kgl. preuß. Postdirektor a. D.; ✕ Frankfurt a. d. O. 3. Okt. 1878 mit — Klara Emilie Gündel, * Frankfurt a. d. O. 22. Mai 1861. [Freienwalde a. d. O.]

3. Ast.

Preuß. Genehmigung zur Führung des Frhrntitels d. d. Berlin 8. Dez. 1880.

† Paul Johannes Freiherr von Funck, * Torgau 16. Dez. 1851, † Meran-Ober-Mais 15. Jan. 1913, Kgl. preuß. Reg.-Präs. a. D.; ✕ I) Steinhöfel, Pomm., 8. Aug. 1887 mit Maria Julia Karoline von Lützow, * Fichtelberg, Mecklenb.-Schw., 8. Okt. 1869, † Berlin 22. Jan. 1902; II) Hannover 23. März 1903 mit — Magdalene Johanne Emilie Marie von Knobelsdorff-Brenkenhoff, * Angermünde 19. März 1868. [Göttingen.]

Söhne 1r Ehe: 1. Albrecht Ludwig Otto Ernst, * Aachen 25. Okt. 1889, Kgl. preuß. Olt. a. D. [Groß-Tychow, Pomm.]
2. Hans Emil Richard, * Aachen 23. Dez. 1891, Lt. im Reiterregt 6; ✕ Göttingen 6. Nov. 1915 mit — Irmgard Blanka Karola Amalia Johanna von Kritter, * Gleiwitz 19. Dez. 1896. [Schwedt a. d. O.]

Kinder: 1) Hans Joachim Albrecht Wilhelm, * Göttingen 25. Sept. 1916.
2) Ingeborg Ilse Emmi Gerta Margarete, * Göttingen 17. Juli 1918.
3) Burkhard Karl Eberhard Joachim, * Göttingen 3. März 1920.

Gaal, 1921. Gabelstein, 1919. Gaertner, 1921.

Gaisberg.

Evangelisch. — Das Geschlecht erscheint 1352 urkundlich zuerst mit Friedrich Gaisberg, begütert in Kirchberg a. d. Murr, mit dem auch die Stammreihe beginnt, und dessen gleichnamiger Sohn als Vogt in der Stadt Schorndorf 30. März 1392 vom Gfn Eberhard von Württemberg mit Schnaith belehnt wurde. — Württemb. Bestätigung des Frhrnstandes 29. Nov. 1824 (für das Gesamtgeschlecht). — Der 18. Nov. 1894 gegründete Geschlechtsverband hält jährlich im Frühjahr in Stuttgart oder auf einem Familiengute Verbandstag ab. — W.: In G. ein mit der Spitze rechtsgewendetes, gestürztes schw. Steinbockshorn. Auf dem gekr. H. mit schw.-g. Decke das Horn, hier mit der Spitze nach links. — Erste Aufn. im Jahrg. 1860, S. 223.

I. Linie (Helfenberg früher Schnaith).

Besitz: Das Rittergut Helfenberg (seit 1746 im Bes. der Fam.), OAmt Marbach, Württemberg.

† Karl Christian Benjamin Friedrich Freiherr von Gaisberg, * Eßlingen 8. Nov. 1748, † Helfenberg 29. März 1813, Kgl. württemb. Khr und Major;

⚭ Heilbronn 20. April 1779 mit Karoline Johanne Wilhelmine Freiin von Gaisberg, * Stuttgart 3. Sept. 1758, † Ludwigsburg 15. Okt. 1835.

Söhne: 1. † Karl Franz Benjamin Friedrich, * Stuttgart 9. April 1781, † Helfenberg 10. Juli 1839; ⚭ Helfenberg 22. Jan. 1824 mit Franziska Wilhelmine Luise Freiin von Schütz, * Stuttgart 27. Febr. 1792, † Helfenberg 10. März 1836.

Söhne: 1) † Karl Ludwig Friedrich Hermann, * Helfenberg 2. Juni 1822, † daf. 5. Okt. 1887, Kgl. württemb. OFörster a. D.; ⚭ Karlsruhe 1. B. 18. Okt. 1858 mit Leopoldine Eichrodt, * Karlsruhe 15. Nov. 1833, † Tübingen 4. Aug. 1893.

Kinder: (1) Franziska Amalie Luise Elisabeth, * Steinheim 12. Aug. 1859; ⚭ Heilbronn 19. April 1881 mit Eugen Frhrn von Tessin, † Kilchberg 23. Febr. 1889, Kgl. württemb. OFörster. [Kilchberg, OAmt Tübingen.]

(2) Hermann Karl Ludwig Wilhelm Rudolf, * Steinheim 29. Okt. 1860, Kgl. württemb. Khr und Forstm. in Neuenburg, Major der Res. a. D., EMr des Joh.-O.; ⚭ Haunsheim 30. Sept. 1893 mit — Irma Freiin von Hauch, * Haunsheim 17. Aug. 1873.

Tochter: Elisabeth Anna Fanny Marie Bettina Amelie, * Schwann 16. Sept. 1895, Dr. phil. [Tübingen.]

(3) † Hans Ulrich Karl Hermann Gustav Rudolf, * Steinheim 26. Jan. 1863, † Stuttgart 8. April 1906, Kgl. württemb. Khr und Hofkammerrat, EMr des Joh.-O.; ⚭ Guttenberg 17. Mai 1890 mit — Maria Freiin von Gemmingen-Guttenberg, * Guttenberg 20. Mai 1867. [Helfenberg.]

Kinder: a. Ulrich Karl Hermann Gustav Eberhard, * Helfenberg 1. März 1891, Dipl.-Ing. [Mexiko.]

b. Gertraud Fanny Sophie Luise, * Helfenberg 4. Sept. 1892.

2) † Rudolf Albert Friedrich Ulrich Hermann, * Helfenberg 18. Dez. 1832, † Tübingen 2. Nov. 1878, Kgl. württemb. Kreisrichter; ⚭ Öhringen 21. Juli 1863 mit Sophie Klothilde Stephanie Hörner, * Balingen 19. Juli 1835, † Stuttgart . . Sept. 1920.

2. † Ludwig Albert Benjamin, * Ludwigsburg 19. Aug. 1791, † Stuttgart 30. Juni 1862, Kgl. württemb. Oberstlt. a. D.; ⚭ Stuttgart 6. Febr. 1837 mit Fanny Freiin von Imhoff a. d. H. Hohenstein, * Ulm 9. Nov. 1813, † Cannstatt 1. Mai 1887.

Sohn: † Alfred Eugen Karl Ludwig Heinrich Erwin, * Stuttgart 22. Febr. 1839, † daf. 13. Febr. 1895, Kgl. württemb. OFörster a. D.; ⚭ Kilchberg 21. Nov. 1871 mit Sophie Freiin von Tessin, * Kilchberg 7. Sept. 1849, † Stuttgart 1. Juli 1914.

Kinder: (1) Alfred Erwin Ludwig Benjamin, * Tuttlingen 3. Okt. 1872, Kgl. württemb. Oberstlt. a. D.; ⚭ Heidelberg 4. Jan. 1922 mit — Hertha Freiin von Gienanth, * Eisenberg, Rheinpfalz, 13. Juli 1884. [Heidelberg.]

(2) Otto Wilhelm August Max, * Tuttlingen 4. Juni 1875, Kgl. württemb. Major a. D., Khr und Hofmarschall der Frau Hzgin Marie Therese von Württemberg; ⚭ Groß-Heppach 2. Sept. 1918 mit — Charlotte von Goeben, * München 9. Okt. 1891. [Groß-Heppach, OAmt Waiblingen.]

Kinder: a. † Eberhard Albrecht Alfred August Dietrich Benjamin, * Stuttgart 24. Juni 1919, † . . 21. Nov. 1920.

b. Marie-Therese Carola Gödella, * Stuttgart 5. Aug. 1920.

(3) Sophie Franziska Eugenie, * Liebenzell 18. Juni 1880; ⚭ . . 18. Okt. 1920 mit Konstantin Wittwer, Buchhändler. [Stuttgart.]

(4) Erwin Ludwig Wilhelm, * Liebenzell 5. Mai 1885, Kgl. württemb. Lt. a. D. [New-York.]

II. Linie (Schöckingen).

Besitz des 1. und 2. Astes: Rittergut Schöckingen mit dem Maierhof in Gebersheim (Kondominat, seit 1660 im Bes. der Fam.), OAmt Leonberg, Kr. Württemberg. — Über den erloschenen (ältesten) Ast s. Jahrg. 1892, S. 258.

1. Ast.

Stammvater: Friedrich Karl Reinhard, * 5. Jan. 1731, † .. Dez. 1791.

† Wilhelm Ferdinand Freiherr von Gaisberg, * Tübingen 8. Juli 1821, † Schöckingen 12. Mai 1899 (Enkel des Stammv.), Kgl. württemb. Gen.-Lt. z. D. und Gen. à l. s.; ⚔ Stuttgart 23. Nov. 1848 mit Antonie Freiin von Phull-Rieppur, * Stuttgart 10. Aug. 1827, † Schöckingen 1. Febr. 1892.

Söhne: 1. † Kuno Eugen, * Stuttgart 4. Sept. 1849, † das. 24. April 1913, Kgl. württemb. Khr und Oberstlt. z. D.; ⚔ I) Schöckingen 23. April 1878 mit Marie Freiin von Gaisberg, * Ludwigsburg 30. Nov. 1856, † Stuttgart 4. Juni 1886; II) Lausanne 29. März 1894 mit — Zitka Katharina Gustava Eleonore Breuer, * Kuttenberg, Böhmen, 21. Febr. 1873 (kath.). [Stuttgart.]

Kinder: a) 1r Ehe: 1) Tamina, * Stuttgart 30. Jan. 1879.

— b) 2r Ehe: 2) Irene Marie, * Ulm 19. März 1895 (kath.).

3) Nicolaj Anton, * Lausanne 17. Okt. 1897, Mitbes. von Ober-Mönsheim, Württemb., Lt. [. . .]

4) Olga Therese, * Schöckingen 7. Okt. 1901 (kath.).

2. Hans Ulrich Ernst, * Stuttgart 23. Juni 1854, Mitbes. von Schöckingen, Gebersheim und Ober-Mönsheim, Württemb., Kgl. württemb. Khr und Hptm. der Ldw. a. D.; ⚔ Dorpat 26. Mai 1884 mit — Emilie Juliane Karoline von Stryk, * Lubde-Großhof, Livland, 29. Sept. 1859. [Schöckingen.]

Töchter: 1) Luise Sophie Henriette, * Schöckingen 3. Dez. 1887; ⚔ Cannstatt 16. Juni 1914 mit Dr. med. Dionys Eberle, OArzt am Städt. Krankenh. in Offenbach a. M.

2) Antonie Sophie Elisabeth, * Schöckingen 5. April 1890; ⚔ das. 20. Aug. 1918 mit Georges Frhrn von der Recke, Herrn auf Alauen, Kurld. [Alauen.]

2. Ast.

Stammvater: Johann Dietrich, * 23. April 1739, † 29. Sept. 1804. — Besitz: Rittergut Ringingen (seit 1852 im Bes. der Fam.), OAmt Blaubeuren, und Anteil am Rittergut Balzheim (seit 1828 im Bes.), OAmt Laupheim.

† Maximilian Freiherr von Gaisberg, * Ludwigsburg 24. Febr. 1821, † Stuttgart 15. Jan. 1913 (Enkel des Stammv.), Kgl. württemb. Rittm. a. D., KMr des Joh.-O.; ⚔ Cassel 29. Mai 1855 mit Tamina Sophie Amalie Beinhauer, * Cassel 28. Juli 1836, † Ludwigsburg 22. März 1861.

Sohn: Max Hermann Hugo Dietrich Friedrich, * Ludwigsburg 27. Dez. 1857, Ritterhptm. des St. Georgen-Vereins der Württ. Ritterschaft und Werkmeister, KMr des Joh.-O.; ⚔ München 16. April 1887 mit — Ottilie Freiin von und zu der Tann-Rathsamhausen, * München 4. Juni 1860. [Schöckingen.]

Kinder: 1) Tamina Jenny Anna Amely, * Schöckingen 27. Juni 1891, Johanniterschwester. [Schöckingen.]

2) Georg Friedrich Hans Ulrich Sigmund, * Schöckingen 4. Febr. 1895, stud. phil., OLt. a. D. [Tübingen.]

3. Ast.

Stammvater: Friedrich Albrecht, * 14. April 1710, † 9. Jan. 1763. — Besitz: Neudegg bei Donauwörth, Bayern.

† Hermann Wilhelm Albrecht Ernst Gustav Friedrich Freiherr von Gaisberg, * Stuttgart 7. Juni 1824, † Neudegg 23. April 1905 (Urenkel des

Stammv.), [ward unter Beibehaltung des württemb. Staatsbürgerrechts samt Abkömmlingen im Kgr. Bayern bei der Fahnenklasse immatrikuliert 16. Sept. 1854]; ⚔ Scherneck 2. Okt. 1854 mit — Clementine Freiin von Schaezler, * Augsburg 18. Nov. 1835. [Neudegg.]

Söhne: 1. Sigmund Ludwig Ferdinand Wilhelm, * Neudegg 10. Febr. 1856, Dipl.-Ing., OBaurat a. D., Kgl. bayer. Hptm. der Löw. a. D.; ⚔ Hamburg 14. Nov. 1899 mit — Martha Neumann, * Landau, Schles., 11. Febr. 1873. [Augsburg, Maximilianstr. 30 B.]

Kinder: 1) Irmgard Martha Clementine, * Hamburg 17. Febr. 1902.

2) Hermann Helmuth Victor, * Hamburg 15. Juli 1904.

2. Wilhelm Jakob, * Neudegg 19. März 1860. [Hamburg.]

3. Armin Franz Alfred, * Neudegg 5. März 1863, Kgl. württemb. Khr und Oberjägerm., Major a. D., Exz.; ⚔ Stuttgart 22. Aug. 1896 mit Margarete Freiin von König, * Stuttgart 12. Dez. 1875, † Tübingen 22. Febr. 1921, Herrin auf Königshofen, OAmt Biberach. [Bebenhausen.]

Kinder: 1) Hildegard Margarete, * Ludwigsburg 10. Aug. 1898.

2) Carl Robert Hermann Wilhelm, * Ludwigsburg 9. Juli 1900, Herr auf Königshofen.

3) Margarete Erneſtine Clementine Eliſabeth, * Ludwigsburg 11. Jan. 1903.

Gall.

Evangeliſch. — Das Geſchlecht ſtammt aus Como, kam 1501 mit Bernhardino Gall, mit dem auch die Stammreihe beginnt, † 1518, aus dortigem Patrizjat nach Konſtanz und 1604/5 nach Heſſen. — W.: Get.; oben in G. ein r.-bew. ſchw. Hahn; unten von Schw. und G. 6mal ſchrgr. get. Auf dem H. mit ſchw.-g. Wulſt und ſolcher Decke der Hahn. — Erſte Aufn. 1862; Stammreihe im Jahrg. 1897, S. 273; Berichtigung zu dieſer im Jahrg. 1899, S. 273.

I. (oldenburgiſche) Linie §.

Stammvater: Friedrich Wilhelm Ludwig, * 1. Mai 1770, † 21. Mai 1839.

† Peter Friedrich Ludwig Freiherr von Gall, * Oldenburg 21. Nov. 1804 † daſ. 20. Febr. 1845, Ghzgl. oldenb. Khr; ⚔ Hude 5. Mai 1835 mit Karoline Friederike von Witzleben, * Hude 21. Juli 1812, † Oldenburg 30. Juni 1884.

Söhne: 1. † Wilhelm Leonor Karl Freiherr von Gall, * Oldenburg 24. Dez. 1837, † Düſſeldorf 17. Nov. 1919, K. u. K. Major i. R. [oldenburg. Anerkennung des vom Vater geführten Freiherrntitels 23. Okt. 1863]; ⚔ Marburg, Steierm., 23. Febr. 1864 mit Marie Quirin, * Kaſtel bei Mainz 21. Sept. 1845, † Wörishofen 23. Sept. 1916.

Kinder: 1) Karl, * Marburg, Steierm., 1. Nov. 1869, K. u. K. Hptm. a. D.; ⚔ I) Wien 15. Aug. 1900 mit Lucile Younger, * Oakland bei San Francisco 19. März 1875, † Wien 1. März 1909; II) Wien 30. Mai 1910 mit — Annie Eber, * Innsbruck 20. Nov. 1879. [Korneuburg.]

Töchter 2r Ehe: (1) Wilhelmine Lucile Marie, * Wien 10. April 1911.

(2) Marie Maud Bertha, * Korneuburg 25. Dez. 1913.

(3) Katharine Auguſte, * Korneuburg 13. März 1916.

(4) Auguſte Riſa, * Korneuburg 21. Jan. 1918.

2) Antonie, * Marburg, Steierm., 6. Jan. 1882; ⚔ Türnſtein a. d. Donau 17. Aug. 1910 mit Joſeph Frohn, Lehrer. [Düſſeldorf.]

3) Wilhelm, * Wien 8. Febr. 1874, K. u. K. Oberſtlt. a. D.; ⚔ Krakau 6. Febr. 1909 mit — Olga Wawreczka, * Krakau 21. Aug. 1890. [Korneuburg.]

Sohn (kath.): Wilhelm Friedrich Joſeph, * Krakau 2. Juli 1910.

2. † Ernst Wilhelm Rochus, * Oldenburg 24. Dez. 1839, † Darmstadt 15. Jan. 1918, Kgl. preuß. Okt. a. D., Amtmann a. D. (oldenb. Anerkennung des vom Vater geführten Fehntitels 28. Jan. 1889); ✕ 1) Düsseldorf 3. Sept. 1870 mit Auguste Laura Bender, * Düsseldorf 10. April 1839, † das. 8. Dez. 1898 (gesch. 13. Nov. 1889); 11) Berlin 3. März 1890 mit — Hedwig Marie Luise Seibt, * Berlin 28. Sept. 1845. [. . .]

Kinder 1r Ehe: 1) Emma Auguste Karoline Antonie, * Düsseldorf 26. Aug. 1872; ✕ das. 20. Jan. 1894 mit Hugo Wilisch, Fabrikbes. [Königswinter a. Rh.]

2) Sigfrid, * Düsseldorf 14. Jan. 1874, preuß. Oberst a. D. [Anerkennung des Fehrnstandes durch das Kgl. preuß. Heroldsamt d. d. 25. Febr. 1889]; ✕ Wiesbaden 12. Okt. 1904 mit — Elisabeth Freiin von Bietinghoff gen. Scheel, * Potsdam 6. Aug. 1877. [Neustadt a. Südharz.]

Tochter: Dagmar Adelheid Carla Auguste Luitgard, * Koblenz 7. Nov. 1908.

II. (hessische) Linie.

Gbzgl. hess. Anerkennung des Fehrnstandes laut Min.-Reskr. vom 14. Jan. 1853 (für Karl, s. u.).

† Karl Friedrich Christian Freiherr von Gall, * Hanau 17. Juli 1773, † Darmstadt 23. Jan. 1861, Gbzgl. hess. Khr. WGRat und Oberjägerm.; ✕ Dillenburg 25. Okt. 1799 mit Henriette Grüter, * Dillenburg 16. Juli 1777, † Darmstadt 20. Febr. 1841.

Söhne: 1. † August Johann Ludwig Karl Wilhelm, * Darmstadt 13. Dez. 1800, † das. 31. Dez. 1874, Gbzgl. hess. Khr und Major a. D.; ✕ Darmstadt 6. Jan. 1827 mit Luise Otteline verw. Freifrau von Falk, geb. Osin von Randwijk, * . . 16. April 1796, † Darmstadt 14. Juli 1814; II) . . mit Katharina Breitwieser, * Darmstadt 7. Jan. 1821, † das. 22. Jan. 1889.

Söhne 2r Ehe: 1) † August Karl Ludwig Ferdinand Georg Wilhelm, * Darmstadt 26. Febr. 1846, † das. 3. Sept. 1899, Dr. phil., Gbzgl. hess. ORealschuldirektor; ✕ Lemgo 30. Sept. 1871 mit — Alma Auguste Melusina Lindemann, * Lemgo 21. März 1845. [Darmstadt.]

Kinder: (1) August Georg Eduard Karl, * Lemgo 18. Sept. 1872, D. h. c. (Univ. Gießen), Dr. phil., Prof. am Gymnasium, o. Honor.-Prof. der Theol. an der Univ. Gießen; ✕ Ockstadt 18. April 1900 mit — Marie Auguste Ernestine Elisabeth Lina Johannette Kumpf, * Ockstadt bei Friedberg i. H. 29. April 1876.

Söhne: a. Werner Karl Wilhelm, * Mainz 28. Aug. 1902, stud. for. [Gießen.]

b. Waldemar Karl Fritz Paul Erna, * Mainz 15. März 1906.

(2) Bertha Katharina Leonore, * Darmstadt 2. Juli 1877; ✕ das. 5. Aug. 1902 mit Karl Schmidt, Forstm. in Heidental, Lippe.

2) Karl, * Darmstadt 5. Nov. 1847, Kgl. preuß. Gen. der Inf. a. D.; ✕ Worms 28. Okt. 1876 mit — Sophie Juliane Karoline von Muralt, * Worms 18. Dez. 1847. [Darmstadt.]

Söhne: (1) Werner Karl Max, * Worms 2. Sept. 1877, Kgl. preuß. Hptm. der Ldw. a. D.; ✕ 1) Zoppot 12. Aug. 1905 mit Else Juencke, * Zoppot 5. Juni 1873, † Fürstenwalde a. d. S. 21. Juni 1908; II) Fürstenwalde 16. Aug. 1920 mit — Hilda verw. (Hans Georg, Rittm.) von Dittmar, geb. von Baerensprung, * Klein-Döbbern 31. Juli 1888. [Fürstenwalde a. d. Spree, Schützenstr. 16.]

Sohn 2r Ehe: Hans-Jürgen . . , * Fürstenwalde 18. Mai 1921.

(2) Adolf Max August, * Worms 8. Nov. 1879, Kgl. preuß. Hptm. a. D. [Darmstadt.]

(3) Moritz, * Worms 10. Jan. 1882, Kgl. preuß. Hptm. a. D. [Darmstadt.]

2. † Karl August Friedrich Ludwig, * Darmstadt 3. März 1805, † Bingenheim 6. März 1869, Ghzgl. hess. Khr und Oförster; ⚔ Lang-Göns 9. Mai 1831 mit Emma Rau, * Schlitz 2. Aug. 1809, † Bingenheim 13. Juni 1867. Sohn: Ludwig, * Bingenheim 15. Jan. 1849. [Argentinien.]

Gallina, 1899. Galvagna, 1903. Gamp-Massaunen *, 1921. Garainow-Trauttenberg, 1919.

Gartner von Machtenhofen und Romansbrück §.

Katholisch — Das Geschlecht leitet seine Herkunft von den niederbayerischen, bereits 1332 erwähnten Gartner von Machtenhofen ab. — Österr. Adel mit dem Prädikat „Edler von Romansbrück" d. d. Wien 28. Sept. 1889 (für Anton Gartner, K. u. K. Obersten, s. unten); österr. Frhr mit dem Prädikat „von Machtenhofen und Romansbrück" lt. A. G. d. d. Schönbrunn 4. Nov. 1918 (Diplom nicht ausgefertigt, für des Obigen Söhne Felix, K. u. K. Rittm., und Egon, K. u. K. Olt, Gartner Edle von Romansbrück). — W. (1918): Grd. und mit einem schw.-r. gesp. Herzschild bel., darin eine s. Muschel (StW. Gartner von Machtenhofen); 1 in R. ein g. bew. s. Adler, überhöht von einem g. Stern, 2 von Schw. und G. geschacht, 3 in G. ein gepanzerter Krummarm mit blankem Schwert in der Faust, 4 in W. über nat. Wasser eine s. Quadersteinbrücke mit 2 aus den Seiten des Feldes hervorstehenden Pfeilern, deren Wölbung durchbrochen ist und zw. denen ein g. Stern erscheint (Hauptschild = 1889). 2 gekr. Hz.; vorn mit rechts r.-s., links schw.-g. Decke der s. Adler mit dem Stern (1889), hinten mit rechts sch.-s., links r.-s. Decke zwei Büffelhörner, rechts s.-schw., links r.-s. get., dazwischen ein Pfauenwedel (StH. Gartner von Machtenhofen).

Anton Johann Gartner Edler von Romansbrück, * Brünn 31. Jan. 1841, vorm. K. u. K. WGRat und Gen. der Inf. i. R.; ⚔ Wels 16. April 1872 mit — Marie Theresia Ploberger, * Wels 16. April 1849. [Wels, Aloisi-Auer-Straße 9.]

Söhne, Freiherren Gartner von Machtenhofen und Romansbrück:

1. Felix Johann, * Wien 28. Juni 1880, K. u. K. Rittm. a. D.; ⚔ Wien 9. März 1909 mit — Eleonore Maria Uzél, * Wien 22. Febr. 1890. [Schloß Bruckhof bei Wels.]
   Kinder: 1) Maria Theresia Eleonore, * Wien 10. Jan. 1910.
   2) Felix Ellinus Anton Degenhard, * Thalheim 30. Mai 1912.
   3) Eleonore Alexandra Maria, * Thalheim 16. Dez. 1919.
2. Egon Johann Karl, * Brünn 29. Nov. 1887, oberösterr. Ldesreg.-Sekr., K. u. K. Olt. a. D.; ⚔ Wels 25. Mai 1921 mit — Maria Julia von Ziegler, * Sobieslak 8. Sept. 1892. [Schloß Pernau bei Wels.]
   Sohn: Egon Karl Maria Anton Arthur Valeria Wenzel Franciscus Leonhard Degenhard Ellinus, * Pernau 1. April 1922.

Gasser, 1921. Gastheimb §, 1921.

Gautsch von Frankenthurn §.

Katholisch. — Österr. Adel mit dem Prädikat „von Frankenthurn" d. d. Wien 10. Dez. 1821 (für Augustin Gautsch, K. K. Hptm. des Peterwardeiner Garnison-Art.-Distrikts).

I. Linie.

Österr. Frhr. d. d. . . 18. Sept. 1910 (Diplom d. d. Wien 6. Febr. 1911; für Joseph, s. u.). — W. (1911): Unter g., auf einem mit 3 s. Sternen bel. b. Balken ruhenden Schildeshaupt, darin ein wachs., g.-bew., r.-bez. schw. Adler, in R. auf gr. Boden ein vorw.-gek. Geharnischter in r.-besiederter Sturmhaube, mit Schwert in der Rechten, die Linke auf einen Eisenschild gestützt; neben diesem am linken Schildesrand ein Zinnenturm, dessen halb sichtbares geschl. Tor eine Schießscharte besitzt und ein schw. Fenster übersteigt. Frhrnkr. Auf dem gekr. H. mit rechts schw.-g., links r.-s Decken der wachs. Adler. Schildhalter: 2 schw. Greife. — Erste Aufn. 1915.

Joseph Freiherr Gautsch von Frankenthurn, * Wien 26. Jan. 1849, vorm. K. u. K. Hofrat und Intendant der Ehzg Ludwig Viktor-Familienstiftung. [Wien.]

II. Linie.

Österr. Frhr. d. d. Wien 20. März 1890 (für Paul, s. u.) — W. (1890): Wie oben, doch ohne den Balken. — Erste Aufn. und Näheres über die Standeserhebung im Jahrg. 1893, S. 255.

† Paul Freiherr Gautsch von Frankenthurn, * Döbling bei Wien 26. Febr. 1851, † Wien 20. April 1918, Dr. jur. ꝛc., K. u. K. GMat und Min.-Präsident a. D., Großkreuz des souv. Malt.-RrO.; ⚔ Vöslau 12. Sept. 1876 mit Helene Schlumberger Edle von Goldeck, * Vöslau 1. Juni 1854, † Wien 24. Mai 1909.

Kinder: 1. Helene Amélie, * Wien 29. Nov. 1877; ⚔ das. 14. Aug. 1897 mit Rudolf Frhrn Klein von Wisenberg. [Berlin.]

2. Oskar, * Vöslau 9. Juli 1879, Dr. jur., österr. Leg.-Rat, K. u. K. Olt. a. D. [Wien I, Stadiongasse 6.]

3. Mathilde, * Wien 17. Dez. 1883; ⚔ das. 8. April 1902 mit Dr. jur. Alexander Gfn von Jedtwitz, österr. Statth.-VPräs. [Wien.]

Gayer von Ehrenberg, 1899.

Gayl.

Evangelisch. — Kurländisches Geschlecht lettischen Ursprungs, das 1494 mit Hans, dem Rechtfinder, 1515 Hans Gayle genannt, urkundlich zuerst erscheint. — Adelsattest der Hzgl. kurländ. Regierung d. d. Mitau 14. April 1773 (für Kasimir Wilhelm, Kgl. preuß. Lt.); Eintragung des Geschlechtes in das kurländische Ritterbuch infolge Landtagsbeschlusses vom 1. Mai 1845; Kgl. westfäl. Bestätigung des Baronats d. d. Napoleonshöhe 10. Juli 1813 (für Kasimir Wilhelm Ernst); preuß. Anerkennung des Frhrnstandes d. d. Berlin 6. April 1878 (für die Nachkommen des obigen Kasimir Wilhelm Ernst). — W.: Get.; oben in G. nebeneinander 2 g.-besamte r. Rosen; unten in B. eine von G. und R. gesp. Lilie. Frhrnkr. Auf dem gekr. H. mit rechts r.-g., links b.-g. Decken die Lilie zw. offenem, von G. über B. get. Flug, in seinen g. Teilen je mit den beiden Rosen bel. — Erste Aufn. 1879. (Vgl. Eduard Frhr von Fircks, Die Familie Gayl in Kurland, im Jahrbuch für Genealogie, Heraldik und Sphragistik 1898, Mitau 1899, S. 59 ff.)

† Kasimir Wilhelm Ernst Freiherr von Gayl, * Birssen, Kurld, 26. Jan. 1746, † Stendal 3. April 1821; ⚔ I) . . 15. Jan. 1771 mit Sophie Wilhelmine Luise verw. von Lüderitz, geb. von Schenk, * . . , † . . 28. Mai 1781; II) . . 1782 mit Sophie Anna Charlotte von Jagow a. d. H. Pollitz, * . . , † . . 18. Juni 1813.

Söhne: a) 1r Ehe: 1. † Friedrich Georg Ludwig, * . . 4. Febr. 1776, † Ver-

lin 12. Jan. 1853, Kgl. preuß. Gen.-Major a. D.; ✕ .. 17. Sept. 1811 mit Charlotte Sophie Concordie Barz, * .., † Erfurt 9. Mai 1872.

Söhne: 1) † Wilhelm Karl Friedrich, * Kolberg 21. April 1814, † Berlin 11. Jan. 1879, Kgl. preuß. Gen. der Inf. z. D.; ✕ Capchert bei Stettin 17. Sept. 1844 mit Elise Pauline Friederike Ulrike von Dassel, * Neu-Belz 1. Nov. 1818, † Altona 24. Jan. 1899.

Söhne: (1) Egon Friedrich Karl, * Anklam 7. Juli 1845, Kgl. preuß. Gen. der Inf. a. D.; ✕ Berlin 16. Okt. 1887 mit — Elisabeth von Berg, * Berlin 16. Okt. 1862 (s. den Artikel Berg-Schönfeld im Taschenbuch der Gräfl. Häuser). [Potsdam, Allee nach Sanssouci 3.]

Kinder: a. Egon Immo, * Potsdam 28. Okt. 1888, preuß. Major a. D. [Potsdam.]

b. Edelgard Elisabeth Klara Natalie Ludovika, * Berlin 17. Dez. 1896; ✕ Potsdam 4. Mai 1921 mit Rudolf von Moers. [Berlin W, Landgrafenstr. 5.]

(2) † Franz Alexander, * Anklam 3. Febr. 1847, † Königsberg i. Pr. 25. Juli 1921, Kgl. preuß. Gen.-Major a. D.; ✕ Jäcknitz 11. Juni 1876 mit — Sophie Magdalene Luise Le Tanneux de Saint-Paul, * Jäcknitz 25. Febr. 1857. [Königsberg i. Pr.]

Kinder: a. Wilhelm Moritz Egon, * Königsberg i. Pr. 4. Febr. 1879, Bevollm. der Prov. Ostpreußen zum Reichsrat, Mitgl. des preuß. Staatsrats, Direktor der Ostpreuß. Ldgesellschaft und Hptm. der Gldw. a. D.; ✕ Königsberg i. Pr. 19. Sept. 1910 mit — Maria Antonie Elisabeth Klara von Windheim, * Ragnit 26. Juli 1887. [Königsberg i. Pr., Nadlerstr. 10.]

Kinder: a) † Georg-Andreas Franz Ludwig, * Königsberg i. Pr. 13. Juli 1911, † das. 26. Jan. 1922.

b) Marie-Luise Sophie Klara Elisabeth, * Königsberg i. Pr. 24. Aug. 1912.

c) Viktoria-Irene Eva Katharina, * Berlin 28. Okt. 1914.

d) Klara Elisabeth Ferdinande, * Königsberg i. Pr. 21. Mai 1917.

e) Elisabeth Margarete Erminia, * Königsberg i. Pr. 9. Febr. 1919.

b. Irene, * Memel 16. Sept. 1882. [Kgl.-Neuendorf, Ldkr. Königsberg i. Pr.]

(3) † Friedrich Wilhelm, * Anklam 15. Juli 1848, † Meiningen 1. Aug. 1917, Kgl. preuß. Hptm. a. D.; ✕ Blasewitz 21. Mai 1887 mit — Charlotte Freiin von und zu Egloffstein, * Meiningen 20. Juli 1854. [Meiningen.]

(4) Georg Gustav, * Berlin 25. Febr. 1850, Kgl. preuß. Gen. der Inf. a. D.; ✕ I) Berg-Sulza 18. Nov. 1880 mit Anna von Gerstenbergk Edle von Zech, * Berg-Sulza 17. Nov. 1855, † Halberstadt 16. Sept. 1899; II) Berlin 16. März 1919 mit — Erna von Puttkamer, * Berlin 3. Okt. 1873. [Stolp i. P.]

(5) Barnim Friedrich, * Stettin 21. Nov. 1855, Hzgl. anhalt. Khr und vorm. Schloßhptm. von Dessau, Kgl. preuß. Oberstlt. a. D.; ✕ Alt-Jeßnitz 10. Okt. 1892 mit — Charlotte Freiin von Ende, * Alt-Jeßnitz 15. Jan. 1869, vorm. anhalt. OHofm., Erz. [Dessau.]

Tochter: Elise Charlotte, * Dessau 10. Nov. 1896; ✕ das. 31. Jan. 1916 mit Karl von Wachter, Kgl. preuß. Major a. D. [Schermke bei Aschersleben.]

2) † Otto Franz Friedrich, * Stralsund 15. April 1818, † Kolberg 26. Nov. 1887, Kgl. preuß. Hptm. und Postdirektor a. D.; ✕ Kolberg 6. Nov. 1850 mit Konstantine Auguste Ottilie Quandt, * Neumühl bei Treptow, Pomm., 8. März 1827, † Charlottenburg 1. Nov. 1903.

Sohn: † Ernst Friedrich Wilhelm, * Stettin 10. Juli 1857, † Hann.-Münden 9. Nov. 1918, Kgl. preuß. Gen.-Major a. D., Chr des Joh.-O.;

⚔ Lübeck 27. Mai 1892 mit — Minna Heyke, * Lübeck 11. Mai 1866. [Berlin.]

Tochter: Irma Augusta Ida Gabriele, * Hamburg 10. Juli 1897; ⚔ Berlin 24. März 1920 mit Viktor von Pelken, Hptm. a. D. [Berlin.]

b) 2r Ehe: 2. † Ernst Alexander Kasimir, * Stendal 4. Okt. 1785, † . . 13. Juli 1832, Ghzgl. oldenb. Khr; ⚔ Triest 21. Febr. 1820 mit Emilie Freiin von Schlotheim, * Cassel 17. März 1798, † Osnabrück 21. Sept. 1863 (wiederverm. Kirchwahlingen 19. April 1834 mit Friedrich von Schlepegrell, † Celle 15. Aug. 1856, Kgl. hannov. GMaj und CApp.-Ger.-VPräs.).

Sohn: † Hermann George Ernst Karl August, * . . 5. Aug. 1824, † Osterkappeln 13. Dez. 1868, Mitbes. von Böhne und Wohlendorf, Kgl. hannov. Rittm. im Rgt der Gardes du Corps; ⚔ . . 22. Okt. 1853 mit Elisabeth Gfin von Hardenberg, * . . 5. Mai 1831, † Osterkappeln 6. Okt. 1867.

Kinder: (1) † Hermann Karl Friedrich Hans Kasimir, * . . 19. Juli 1851, † Baden-Baden 18. Dez. 1916, Kgl. sächs. Rittm. a. D.; ⚔ Ammühle 22. Juni 1898 mit — Juliana verw. Brückmann, geb. Mühlig, * . . . [Baden-Baden.]

(2) † Marie Anna Helene, * Neustadt am Rübenberg 21. Mai 1858, † Sophienreuth 21. Febr. 1922; ⚔ Thale a. H. 2. Okt. 1878 mit Arno von Arnim, † Sophienreuth 12. März 1919, Herrn auf Otterwisch, Herrn auf Sophienreuth, Lehnsherrn auf Planitz, Voigtsgrün und Irfersgrün, Kgl. sächs. Khrn und Rittm. a. D.

(3) † Albert Karl Benjamin, * Uhlenbrock 23. Nov. 1859, † Ferchesar 1. Okt. 1901, Kgl. sächs. Major z. D.; ⚔ Leipzig 3. Febr. 1900 mit — Else Hedwig Marie Anna Credner, * Leipzig 6. März 1875 (wiederverm. . . mit Stefan Sebald, K. K. Rittm. a. D. [Sonnenberg bei Stuttgart, Post Möhringen a. d. F.]).

Kinder: a. Marie Elisabeth Emilie Marianne Gertrud, * Borna 1. Dez. 1900.

b. Hans Hermann Albert Kasimir, * Ferchesar 16. April 1901.

(4) † Dorothea Auguste Karoline Sophie Mathilde, * Uhlenbrock 1. März 1863, † Darmstadt 29. Jan. 1922; ⚔ Thale a. H. 17. Juli 1895 mit Erich von Helmolt. [Darmstadt.]

3. † Ludwig Dietrich Eugen, * Stendal 4. Okt. 1785, † Oldenburg 9. Nov. 1853, Zwillingsbruder des Frhrn Ernst, Ghzgl. oldenb. Khr und Gen.-Lt. a. D. [oldenb. Genehmigung zur Führung des Frhrntitels d. d. Oldenburg 22. Febr. 1842], ⚔ I) Cassel 14. Dez. 1811 mit Elisabeth von Levetzow, * Teschow, Mecklenb., . ., † Cassel . . Okt. 1813; II) Oldenburg 7. Okt. 1819 mit Anna Hollmann, * Oldenburg 4. Juni 1796, † das. 1. Dez. 1857.

Kinder 2r Ehe: 1) † Peter Emil Konstantin, * Oldenburg 23. Sept. 1830, † das. 30. Dez. 1915, Ghzgl. oldenb. Khr, Kgl. preuß. Gen.-Major z. D.; ⚔ Oldenburg 6. Okt. 1863 mit Karoline Freiin von Rössing, * Oldenburg 7. März 1811, † das. 27. Juli 1912.

Kinder: (1) Klara Adelheid Christine Friederike, * Oldenburg 7. Sept. 1864, oldenb. Hofdame. [Oldenburg.]

(2) Ernst Friedrich Franz, * Oldenburg 30. April 1870, Kgl. preuß. Major a. D., CMr des Joh.-O.; ⚔ Blasewitz 7. März 1904 mit — Margarete verw. Riedel, geb. Voigt, * Chemnitz 4. März 1873. [Dresden-A., Comeniusstr. 81.]

Kinder: a. Peter Wilhelm Andreas, * Blasewitz 5. Febr. 1905.

b. Anna Karoline Margarete Eva, * Dresden-Blasewitz 21. Okt. 1906.

(3) Edmund Karl Rudolf, * Oldenburg 19. Aug. 1872, Ghzgl. oldenb. Khr, OAmtsrichter in Rüstringen, CMr des Joh.-O.

2) Elisabeth, * Oldenburg 25. April 1835; ⚔ das. 7. Juni 1854 mit Ludwig Frhrn von Lützow gen. von Dorgelo, † Braunschweig 21. Dez. 1899, Ghzgl. oldenb. Khrn, Kgl. preuß. Obersten a. D. [Potsdam.]

Gebhardi. [1])

Evangelisch. — Reichsadel und Reichsfrhr. d. d. Wien 8. Sept. 1785 (für Karl Wilhelm Gebhardi, Hzgl. braunschw. Kammerrat, s. unten). — W. (1785): In G. ein schw. Doppeladler mit Stmkr. und s. Herzschild, darin ein r. Herz, aus dem 5 gr. bestengelte r. Rosen mit g. Butzen hervorwachsen (StW.). Frhrnkr. und 2 gekr. H.; auf dem rechten mit schw.-g. Decke ein wachsender, weiß-geflügelter, blau-gekleideter Engel mit g. Gürtel und Aufschlägen, auf dem linken H. mit r.-s. Decke eine Rose wie im Schilde zw. offenem, von S. über R. get. Fluge.

Stammreihe.

† Johann Gebhard, † 1614, Hofmeister der Abtei Gernrode; ⚔ mit Ottilie Grünenberger.

|

Andreas Gebhardi, † (erschlagen von den Kaiserlichen) 1626, 1597 Pfarrer zu Meerdorf und Wendeburg; ⚔ mit Katharine Voigts.

|

Andreas, ** Wendeburg 6. Febr. 1617, † Braunschweig (St. Martin) 18. April 1669, Pfarrer an St. Martin zu Braunschweig; ⚔ 14. Okt. 1645 mit Rosina Margaretha Trost, * 1629, begr. 11. Juni 1699.

|

Johann Albrecht, get. Braunschweig 12. Okt. 1663, † das. 8. Mai 1710, Rektor des Martineums zu Braunschweig; ⚔ Salzdahlum 20. Okt. 1691 mit Clara Hedwig Böttcher, get. das. 5. Juni 1671, † 27. Sept. 1730.

|

Jakob Heinrich, * Braunschweig 19. Febr. 1704, † Wolfenbüttel 4. Febr. 1739, Dr. med., Fürstl. braunschw. Leibarzt das.; ⚔ 8. März 1736 mit Eleonora Dorothea Schaffeldt.

---

† Karl Wilhelm Freiherr von Gebhardi, * Wolfenbüttel 26. Aug. 1737, † . . 24. Febr. 1809, Herr auf Thune bei Wolfenbüttel, Hzgl. braunschw.-lüneburg. Geh. Kammer- und Klosterrat, Domdechant des Domstifts St. Simonis et Judae in Goslar; ⚔ I) Wolfenbüttel 10. Okt. 1764 mit Sophie Friederike Crave, * . ., † . .; II) Salder 6. Febr. 1780 mit Karolina Sophia Wilhelmine verw. Reiche, geb. Breymann, * Salder 22. März 1739, † . . .

Kinder Ir Ehe: 1. † Wilhelm Ernst Karl, * Braunschweig 7. Juli 1766, † . . (vor 1836), Kurfürstl. hess. Hptm. und Lehrer an der Kadettenschule in Cassel; ⚔ Cassel 4. Juli 1807 mit Henriette Wilhelmine Elisabeth (Lisette) Fink, * . ., † . . (nach) 1836).

Söhne: 1) † Wilhelm, * . ., † . ., 1813 Soldat.

2) † George Wilhelm, * Hess.-Lichtenau 6. März 1810, † Cassel 24. Sept. 1861, Kurfürstl. hess. Rechnungsrat, Repositar des Stadtger. in Cassel; ⚔ Cassel 27. März 1836 mit Dorothea Scheuermann, * . . 1814, † . . .

Kinder: (1) Wilhelm . ., * Cassel 23. Dez. 1833, ehem. Schriftsetzer; ⚔ . . mit — Wilhelmine . ., * Cassel 30. Okt. 1833. [Cassel.]

Kinder: a. Mara, * Cassel 4. Sept. 1863; ⚔ . . mit . . .
b. Alwine . ., * Cassel 24. Nov. 1867.
c. Katharina . ., * Cassel 11. Okt. 1871.
d. Emil . ., * Cassel 28. Okt. 1876. [. . .]

(2) Anna . ., * Cassel 30. Okt. 1836, Inhaberin eines Stickereigeschäfts. [Cassel.]

(3) Heinrich . ., * Cassel 19. Febr. 1839, Reisender; ⚔ . . mit — Elise . ., * Altenweschen, Kr. Melsungen, 21. Okt. 1847. [Wehlheiden, Kr. Cassel.]

(4) Karoline Margaretha Wilhelmina, * Cassel 16. Nov. 1843. [Cassel.]

---

[1]) Bedienen sich zum Teil des Frhrntitels gegenwärtig nicht.

(5) Konrad . ., * Cassel 3. Juli 1845, Gärtner; ✕ . . mit Sophie . ., * Wehlheiden 31. Juli 1849. [Wehlheiden, Kr. Cassel.]
Kinder: a. Minna . ., * Gudensberg, Kr. Fritzlar, 21. März 1870.
b. Konrad . ., * Wehlheiden, Kr. Cassel, 26. Aug. 1872. [. . .]
c. Gustav . ., * Wehlheiden 10. Dez. 1876. [. . .]
d. Lina . ., * Wehlheiden 6. Juni 1880.
(6) † Louis Christian Heinrich, * Cassel 16. Jan. 1847, † Bellenhausen bei Cassel 16. Dez. 1901, Sekretariatsassistent; ✕ Cassel 28. Okt. 1873 mit Auguste Friederike (Wilhelmine) Hautsch, * Cassel 27. Aug. 1849. [Cassel (?).]
Kinder: a. Anna . ., * Cassel 15. Febr. 1874. [. . .]
b. Auguste . ., * Wiesbaden 24. Juli 1876. [. . .]
c. † Heinrich, * Wiesbaden 20. Juni 1879, † . . .
d. Heinrich Friedrich August, * Cassel 13. April 1886, Fabrikant; ✕ . . 4. Aug. 1914 mit — Ella Ida Grimm, * Plauen 16. Jan. 1894. [Plauen i. V., Krausenstr. 22.]
Sohn: Eberhard Klaus Heinrich, * Plauen i. V. 30. Mai 1918.
(7) Hermine . ., * Cassel 29. Sept. 1849, Stickerin. [Cassel.]
(8) Theodor . ., * Cassel 6. Sept. 1850, ehem. Kreisbote beim Landratsamt in Melsungen; ✕ mit — Elisabeth . ., * Niedervorschütz, Kr. Melsungen, 21. März 1853. [. . .]
Kinder: a. Minna . ., * Melsungen 13. Febr. 1878.
b. Eduard . ., * Melsungen 15. März 1880. [. . .]

2. † Juliane Katharine Friederike, * Braunschweig 17. Nov. 1767, † . . .
3. † Theodor Heinrich Karl, * Braunschweig 6. Nov. 1768, † . . .
4. † Dietrich Georg Karl, * Braunschweig 18. Jan. 1770, † . ., 1813 Rittm. beim Gb.-Low.-Rgt.
5. † Amalie Dorothea Katharina, * Braunschweig 12. Jan. 1771, † . . .
6. † Heinrich Albert Friedrich, * Braunschweig 22. Juni 1772, † Götensleben 2. Dez. 1851, lenegräfl. hessen-homburg. Kammerrat, Archivarius und Deposital-Rendant, Domherr baf; ✕ Götensleben 26. Juni 1825 mit Karoline Henriette verw. Mosengail, geb. Hoffmann, * . . 1783, † . . 1851.
7. † Rudolf Ludwig Karl, * Braunschweig 22. Mai 1774, † . ., Dr. jur. utr., Kgl. preuß. Kammerger.-Assessor zu Warschau.
8. † Anton Karl Viet, * Braunschweig 31. Juli 1775, † . . .

Geböckh, 1867.

Geĉmen-Waldek §.

Katholisch. — Österr. Übertragung des Adels, Namens, Prädikates und Wappens des Franz Waldek Edlen von Waldried auf seinen Schwiegersohn Vincenz Geĉmen als „Geĉmen-Waldek Edler von Waldried" lt. A. E. d. d. Budapest 9. Mai (Plakat d. d. Wien 20. Juni) 1896; österr. Bewilligung der Übertragung des Freiherrnstandes, Namens und Wappens des Frhrn Franz von Waldek (s. dort) auf seinen Schwiegersohn (s. oben) unter Ablegung des Prädikats „Waldried" als „Frhr Geĉmen-Waldek" lt. A. E. d. d. Wien 18. April (Diplom 12. Mai) 1911. — W. (1911) wie das der Frhrn von Waldek, s. dort. — Erste Aufn. 1913.

† Vincenz Ernst Julian Freiherr von Geĉmen-Waldek, * Komorau, Böhmen, 10. April 1864, † Wien 6. Juli 1918, Großindustrieller; ✕ Prag 7. Juli 1894 mit — Margherita Freiin von Waldek, * Prag 26. Aug. 1873. [Wien XIII, Hauptstr. 42 c.]

Kinder: 1. † Vincenz Franz Josef Julian Bruno, * Prag 6. Febr. 1899, † (verunglückt) Strobl 16. Okt. 1921.
2. Alfons Maria Bruno Franz Josef Vincenz, * Prag 1. Mai 1903.
3. Margarete Maria Mercedes Juliane Vincenzia, * Prag 19. Juli 1904; ✕ Wien 25. Febr. 1922 mit Dr. jur. utr. Emil Pr. zu Fürstenberg, ehem. K. u. K. Km., Leg.-Rat und Okt. [Königshof, Böhmen.]
4. Christiane Gabriele Theodora Juliane Franziska, * Prag 29. Jan. 1906.
5. Mario Christian Julian Franz Josef Vincenz, * Prag 14. März 1907.
6. Erwein Maria Theodor Adalbert Julian Franz, * Prag 17. Jan. 1910.

Gedult von Jungenfeld.

Kathol. — Mittermäßiger Reichsadel d. d. Augsburg 18. Jan. 1530 (für Hans Leonhard Gedult, Kais. Kriegsrat und Leibgarde-Hptm. und seine Brüder); bestätigt mit dem Prädikat „von Jungenfeld" d. d. Oberdorf 8. Sept. 1696 (für Johann Konrad von Gedult, Kais. Rat und Postmeister in Mainz). — W. (1696): Gev. und von einem s. Balken überzogen. 1 und 4 in Schw. 2 g. Sparren, begl. unten von einem g. Stern; 2 und 3 in G. auf b. Hügel eine gekr. weiße Taube mit Rosenzweig im Schnabel. Auf dem gekr. H. mit schw.-g. Decke ein gr. Zweig mit 3 r. Rosen. — Erste Aufn. 1853; geschichtl. Notiz im Jahrg. 1855, S. 175.

I. Linie.

Stammvater: Franz Anselm Joseph, * 21. Okt. 1773, † 15. Aug. 1851. — Ghzgl. hess. Anerkennung des Frhrntitels laut Min.-Reskr. vom 30. Juni 1905 (für die Nachkommen des Franz Anselm Joseph).

† Johann Adam Rudolf Freiherr Gedult von Jungenfeld, * Hochheim a. M. 6. Jan. 1812, † Mainz 10. April 1880, Dr. jur., Ghzgl. hess. OPostkommissar a. D.; ✕ Mainz 6. Jan. 1845 mit Margarete Philippine Bibon, * Mainz 26. Febr. 1826, † das. 2. Mai 1884.

Söhne: 1. † Franz Anselm Joseph Edmund, * Mainz 3. Dez. 1845, † das. 11. Sept. 1904, Kaufmann; ✕ Batavia 20. Sept. 1879 mit Barbara Friederike Georgina Swensen, * Batavia 8. März 1858 (gesch.; wiederverm.).
Kinder: 1) Maximilian, * Batavia 11. Mai 1881. [Batavia.]
2) Edmund, * Batavia 3. Febr. 1883. [Batavia.]
3) Margareta Josephine Barbara, * Batavia 23. März 1894. [Batavia.]

2. † Philipp Moritz, * Mainz 2. Aug. 1851, † das. 10. Aug. 1904, Jug.; ✕ Mainz 15. Okt. 1879 mit — Stephanie Rau, * Ostrowo 17. Mai 1859. [Mainz.]
Kinder: 1) Edmund Franziskus, * Mainz 7. Jan. 1881, Dompfarrer. [Mainz.]
2) Margarete Josephina Rudolfine, * Mainz 16. März 1882; ✕ das. 14. Mai 1914 mit Maximilian von Kleinsorgen, Amtmann in Riesenbeck, Kgl. preuß. Lt. a. D.
3) Karl Jakob, * Mainz 24. Nov. 1885, Dr., Studienrat; ✕ Mainz 20. Juli 1921 mit — Elisabeth Hensay, * Mainz 4. Okt. 1902. [Mainz, Hallenplatz 2.]
4) Heinrich Franz Joseph, * Mainz 13. April 1888, Betriebsing. [Schwerte a. d. R.]
5) Klara Maria, * Mainz 22. Febr. 1890, als „Johanna Maria" im Kloster in Schloß Obermarchtal a. d. Donau.
6) Karl Joseph, * Mainz 11. Juli 1891, Dipl.-Ing. [Mainz, Hallenplatz 2.]
7) Elisabeth Maria, * Mainz 23. Okt. 1893. [Mainz.]
8) Anna Maria, * Mainz 13. Jan. 1895. [Mainz.]

3. † Karl Rudolf, * Mainz 6. Mai 1856, † Falstin 26. Febr. 1914, Herr auf Falstin, Kom. Zips, Ungarn; ⚔ Nedecz 2. Sept. 1885 mit Eleonore Iphigenie Theodore Salamon von Alap, * Nedecz, Ungarn, 14. April 1869, † Falstin 26. April 1920.

Sohn: Theodor Karl Rudolf, * Falstin 24. Febr. 1892, vorm. K. u. K. Fähnr. der Ref. des Feldkan.-Rgts Nr. 18. [. . .]

II. Linie.

Stammvater: Franz Edmund Johann Nepomuk, * 28. Mai 1778, † 15. Sept. 1840. — Ghzgl. hess. Erneuerung (Wiederanerkennung) des Adelstandes in der Fehrnklasse d. d. Darmstadt 12. April 1820 (für Franz Edmund von Jungenfeld, OBürgerm. von Mainz).

1. Ast.

Im Mannesstamme erloschen.

† Franz Edmund Freiherr Geduld von Jungenfeld, * Jungenfelder Aue bei Weisenau 28. Aug. 1893, † Darmstadt 10. Jan. 1878, Dr. jur., Ghzgl. hess. Reg.-Rat a. D.; ⚔ Darmstadt 29. Sept. 1832 mit Auguste Sophie von Müller, * Darmstadt 12. März 1810, † das. 12. Juli 1881.

Töchter: 1. Maria Anna Karoline, * Darmstadt 27. Okt. 1840, Ordensfrau vom heiligen Herzen Jesu in Riedenburg bei Bregenz.

2. Philippine Babette Marie, * Darmstadt 30. Mai 1845; ⚔ das. 15. Juli 1865 mit Karl Frhrn von Weitershausen, † Heppenheim a. d. Bergstraße 5. Mai 1885, Kgl. preuß. Oberstlt. z. D. [Darmstadt.]

2. Ast.

† Franz Karl Joseph Freiherr Geduld von Jungenfeld, * Weisenau bei Mainz 21. April 1808, † Mainz 29. Mai 1877, Ghzgl. hess. OPostkommissar; ⚔ Mainz 15. Juni 1837 mit Anna Margarete Bibon, * Mainz 21. Juni 1818, † das. 13. Juni 1893.

Sohn: † Jakob Edmund, * Mainz 11. Jan. 1841, † St. Louis, MAm., 20. Dez. 1881, Architekt und Ing.; ⚔ Philadelphia, MAm., 29. Sept. 1870 mit Henriette Rosamunde Tiedemann, * Mannheim 30. April 1845, † St. Louis, MAm., 7. Dez. 1873.

Kinder: 1) Anna Margareta Charlotte, * St. Louis, MAm., 13. Juli 1871; ⚔ Mainz 12. Aug. 1893 mit Karl Georg Michel, † Frankfurt a. M. 13. Juni 1914, Bankdirektor. [Frankfurt a. M.]

2) † Karl Edmund, * St. Louis, MAm. 3. Sept. 1872, † . . Sept. 1901; ⚔ . . mit — Ethel Lawrence, * . . . [. . .]

Sohn: . . .

3. Ast.

† Arnold Ferdinand Freiherr Geduld von Jungenfeld, * Weisenau 24. Mai 1810, † Mainz 7. Dez. 1893, Ghzgl. hess. OBer.-VPräs. a. D.; ⚔ Ems a. d. L. 6. Juni 1843 mit Barbara Friederike von Sachs, * Wetzlar 13. Sept. 1822, † Mainz 19. Dez. 1893.

Söhne: 1. † Emil Arnold Edmund, * Mainz 15. April 1814, † Gießen 1. Nov. 1916; ⚔ Darmstadt 18. Mai 1874 mit — Anna Christine Karolina Seitz, * Darmstadt 15. Febr. 1853. [. . .]

Kinder: 1) Arnold Ferdinand Eduard, * Gießen 7. Mai 1875, Ghzgl. sachs.-weim. Kbr, vorm. Kab.-Sekr. des Pr. Philipp von Sachsen-Cob. und Gotha, Ghzgl. hess. Kftr und Reg.-Assessor a. D. [Wien III, Reisnerstr. 25.]

2) Emilie Barbara Amalie Friederike Anna Amanda Auguste Luise, * Gießen 11. Juli 1878; ⚔ Frankfurt a. M. 25. März 1905 mit Dr. Hermann Zahn, Prof. an der Univ. Kiel.

3) Carola Maria Friederike, * Gießen 12. Febr. 1882; ⚔ Darmstadt 27. Jan. 1920 mit Walter von Neré, Standesbeamten. [Hamburg.]

2. Edmund Julius Karl August Maria Wilhelm, * Mainz 5. Dez. 1854; × Leutschau 21. Sept. 1895 mit — Anna Maria Oktavia von Répássy, * Leutschau 22. Sept. 65. [Leutschau (Lőcse), Ring 30, Kom. Zips, Tschechoslow.]

4. Ast.

† Joseph Ferdinand Georg Freiherr Gedult von Jungenfeld, * Weisenau 3. Jan. 1812, † Darmstadt 24. Jan. 1899, Ghzgl. hess. Khr und Gen.-Lt. à l. s.; × Darmstadt 16. April 1844 mit Philippine Rudolfine Maximiliane Wilhelmine Gottliebe Maria Anna Friederike Freiin von Stosch und Siegroth, * Sindlingen 29. April 1822, † Fürth, Hessen, 12. Nov. 1894.

Söhne: 1. † Karl Philipp Edmund Arnold Giesebert, * Butzbach 2. Sept. 1846, † Marquartstein, Bayern, 25. Aug. 1918; × I) Dresden 12. Juli 1881 mit Luise Marie von Zehmen, * Markersdorf 2. Okt. 1846 (luth.), † München 27. Dez. 1889; II) Bremen 25. Juni 1898 mit — Clara Theodore Henriette Andrea Johanne Müller, * Bremen 2. Okt. 1866. [München, Gentzstr. 5.]

Töchter 2r Ehe: 1) Clara Anna Elisabeth, * München 10. Okt. 1899.

2) Hedwig Sabine Lilly, * München 17. Jan. 1901.

2. Arnold Maria Giesebert Ferdinand, * Darmstadt 18. Sept. 1852, Kgl. preuß. Oberstlt. a. D.; × Frankfurt a. M. 7. Mai 1885 mit — Annie Elise Hardt, * New York 24. Mai 1864. [Darmstadt.]

Kinder: 1) Arnold-Joseph Wilhelm Hektor Anton, * Darmstadt 13. April 1886, Kgl. preuß. Lt. der Res. a. D.; × Mannheim 13. April 1915 mit — Maria Theresia Melchers, * Mannheim 30. Mai 1889. [Hamburg.]

Kinder: (1) Irene Margarete Annie Elisabeth Emilie, * Mannheim 29. Mai 1918.

(2) Arnold-Emil Willi, * Hamburg 8. Nov. 1919.

2) Alexander Hermann Karl Adolf Gratianus, * Berlin 3. Dez. 1887. [Paraguay.]

3) Laury Philippine Anna Lily, * Würzburg 5. Aug. 1889; × Berlin 18. Febr. 1911 mit Richard Lehmwald, Direktor. [Riga.]

4) Wilhelm-Ernst Arthur Alfred Paul, * Berlin 7. März 1893; × Mianowice bei Kempen 29. Sept. 1919 mit — Hertha Tschuschke, * Mianowice . . . [. ., Paraguay.]

Geislern, 1863. Gemmell zu Flischbach §, 1921.

Gemmrich von Neuberg.

Erloschen.

Katholisch. — Böhm. Adel mit dem Prädikat „von Neuberg" d. d. Wien 26. April 1723 (für Johann Ignaz Gemrich, Bürger in Prag); böhm. Ritter nebst Wappenbesserung d. d. Wien 5. April 1760 (von der Kaiserin Maria Theresia für Johann Ignaz Gemrich von Neuberg, gew. Rat und Beisitzer beim Kgl. Oberstburggrafenamt in Prag); böhm. Intolat 17. Mai 1760; österr. Frhr d. d. Wien 19. Dez. 1853 (Diplom d. d. Wien 4. Febr. 1854 (für Wilhelm Ritter Gemmrich von Neuberg, Herrn auf Gießhübel, Böhmen, usw.). — W. (1854): Gev. mit von G. und Schw. get. Herzschild, darin ein wachs., r.-bez., schw.-behalsband. s. Brackenkopf. 1 und 4 in G. ein g.-bew., r.-bez. schw. Adler am Spalt; 2 und 3 von R. und S. get. Frhrnkr. und 3 gekr. H. Auf dem rechten mit schw.-g. Decke einw. ein g.-bew., r.-bez. schw. Adler; auf dem mittl. mit rechts schw.-s., links schw.-g. Decken der Brackenkopf zw. 2 Büffelhörnern,

das rechte von S. und Schw., das linke von Schw. und G. get.; auf dem linken H. mit r.-s. Decke ein nat. Pfauenwedel. Wahlspruch: Omnia pro Caesare. — Erste Aufn. und geschichtl. Übersicht im Jahrg. 1856, S. 461; Näheres über die Standeserhebungen im Jahrg. 1878, S. 518.

† Johann Anton Karl Wilhelm Freiherr Gemmrich von Neuberg, * Gießhübel, Böhmen, 22. Sept. 1827, † Regensburg 6. Juni 1888, Herr auf Urfahrn, Kgl. bayer. Kam., ✕ Wolfsegg 14. Sept. 1859 mit Helene Gfin von Boos zu Waldeck, * Prag 14. Juli 1837, † Urfahrn 26. Okt. 1920

Gennotte von Merkenfeld §, 1921.

Georgi §.

Katholisch. — Österr. Adel d. d. Wien 19. Okt. 1901 (für Friedrich Robert Georgi, K. u. K. Obersten im Gen.-Stabskorps); österr. Frhr. d. d. Wien 9. Sept. (Diplom d. d. Wien 6. Okt.) 1912 (für denselben, s. unten). — W. (1912): In G. ein abw.-gestellter, unbesetzter schw. Spaten. Fhrnhr. Auf dem gekr. H. mit schw.-g. Decke ein geharn. Arm, in der gepanzerten Faust ein g.-begriffes Schwert schwingend. Wahlspruch: Omnia pro Caesare. — Erste Aufn. 1915.

Friedrich Robert Freiherr von Georgi, * Prag 27. Jan. 1852, vorm. K. u. K. GMaj., Gen.-Oberst z. D. und Min. für Landesvert., ehem. Inh. des Inf.-Rgts Nr. 15, Magistral-Großkreuz des souv. Malt.-Ord.; ✕ Kaaden 1. Mai 1878 mit — Berta Stamm, * Kaaden, Böhmen, 1. Juli 1856. [Wien VIII, Schlösselgasse 8.]

Kinder: 1. Wilhelmine Maria, * Prag 11. März 1879; ✕ Wien 19. Jan. 1908 mit Eugen Frhrn von Kubinzky, Großindustr. [Prag.]

2. Karl Franz, * Wien 29. März 1893, österr. Militäroberoffizial a. D. [Wien.]

Geramb, 1919. † Geringer von Oedenberg, 1849—1911. Gerlach, 1921. Gerliczy, 1921. † Gerolt, 1861—87. Gerstner, 1921. Gervay, 1901.

Gevekot.

Evangelisch. — Mindener Stadtgeschlecht, dessen Stammreihe bis 1408 zurückreicht und von dem ein Zweig sich in der ersten Hälfte des XVI. Jahrhunderts in der Grafschaft Lippe niederließ und dort zum landsässigen Adel zählte. — Fstl. lippescher Adel und Frhr. mit Wappenbesserung d. d. Detmold 4. Nov. 1905 (für Max, s. unten). — W. (1905): In R. 3 nebeneinander aufger. nat. Fische, überzogen von einem s. Wellenbalken (StW.), bel. mit einer g.-besamten und -bespitzten r. Rose (lippesche Rose). Auf dem gekr. H. mit r.-s. Decke die Rose des Schildes zw. 3 r., s., r. Straußfedern (StW.). — Erste Aufn. 1909.

† Max Freiherr von Gevekot, * Schötmar 19. April 1845, † Detmold 1. April 1916, Fstl. lipp. Staatsmin., Exz.; ✕ Detmold 4. Aug. 1871 mit Johanna Marie Luise Frohne, * Detmold 15. Okt. 1844, † das. 16. März 1909.

Kinder: 1. Hedwig Johanna Elise Emilie, * Salzuflen 24. Mai 1872; ✕ Detmold 18. Sept. 1900 mit Dr. phil. et med. Eduard Gaffron, GMed.-Rat. [Berlin-Zehlendorf.]

2. Hans Raban August Dietrich Adolf, * Salzuflen 18. Dez 1873, lipp. Ldger.-Rat in Detmold, Kgl. preuß. Hptm. der Ldw. a. D.; ⚭ Brackwede 25. Juli 1906 mit — Henriette Clementine Karoline Gößling, * Brackwede 19. April 1884.
Kinder: 1) Raban Bernd Max Eduard Dietrich, * Salzuflen 16. Juli 1907. 2) Elisabeth Johanne Lulu Daisy, * Salzuflen 19. Juni 1910.
3. Elisabeth Clara Emilie Marie Johanna, * Salzuflen 8. Okt. 1878; ⚭ Detmold 28. Dez. 1900 mit Justus von Rosenberg-Gruszczynski, † (an der 26. Sept. erh. Verwundung) Laon 21. Okt. 1915, Kgl. preuß. Hptm. und Adj. der 27. Res.-Inf.-Brig. [Höxter a. d. W.]

Geymüller §, 1921.

Geyr von (zu) Schweppenburg.

Katholisch. — Paderborner Stadtgeschlecht, das mit Andreas Geyr (Voltur), Bürgermeister das., 1239—1270 urkundlich (Westfäl. Urkundenbuch, Bd. IV) zuerst auftritt, um 1370 nach Warburg kam und gegen 1670 mit Peter Geyr ins Rheinland übersiedelte. — Reichs- und erbländ.-österr. Ritterstand mit dem Prädikat „Edle zu Schweppenburg" und Wappenvermehrung d. d. Laxenburg 9. Juni 1717 (vom Kaiser Karl VI. für Rudolph Adolph von Gey[e]r, Kurfstl. köln. WHofrat, Gen.-Einnehmer und OAmtmann); Aufnahme in die niederrheinische Reichsritterschaft d. d. Koblenz 3. Okt. 1726; Reichsfrhr. als „Frhr von Geyr, Edler zu Schweppenburg" d. d. Frankfurt a. M. 21. Febr. 1743 (für denselben). — W. (1743): In G. der abgerissene Hals mit Kopf eines nat. Geiers. Frhrnkr. Auf dem gekr. H. mit schw.-g. Decke die Schildfigur. Schildhalter: 2 Geier. — Erste Aufn. 1848. (Vgl. Fr. von Klocke, Die ständische Entwicklung des Geschlechtes Geyr [von Schweppenburg]. Ein Beitrag zur Patriziatsgeschichte Westfalens und zur Ritterschaftsgeschichte des Rheinlandes. Verlag C. A. Starke, Görlitz, 1919.)

I. Linie (Schweppenburg).

Preuß. Anerkennung des Frhrnstandes laut Min.-Reskr. vom 2. Mai 1827.

† Joseph Heinrich Emanuel Freiherr Geyr von Schweppenburg, * Aachen 26. März 1774, † Köln 26. Febr. 1814, beigeordneter Bürgerm. von Köln, design. Vogt-Major in Aachen; ⚭ Düren 24. Jan. 1799 mit Maria Agnes Klara Hendrix, * Düren . . 1782, † Arff 3. Sept. 1834 (wiederverm. Köln 11. Febr. 1819 mit Julius von Kahlden, † . . [nach 1834], Kgl. preuß. Major a. D.).
Söhne: 1. † Karl-Theodor, * Köln 19. Dez. 1801, † Berlin 19. Febr. 1875, Kgl. preuß. Gen.-Lt. z. D., ERr des souv. Malt.-RrO.; ⚭ Jühnsdorf 25. März 1833 mit Alfonsine Blanche von dem Knesebeck, * Ruppin 15. Sept. 1812, † Berlin 2. April 1892.
Sohn: † Karl-Theodor Joseph, * Potsdam 2. Aug. 1840, † Stuttgart 28. April 1913, Kgl. württemb. OStallm., Erz., Kgl. preuß. Oberst a. D.; ⚭ I) Berlin 11. Okt. 1877 mit Dorothea von Hülsen, * Berlin 31. Mai 1855 (evang.), † Berlin 29. Okt. 1887; II) . . 25. Jan. 1892 mit — Anna Ohrtmann, * . . . [Stuttgart.]
Kinder 1r Ehe: (1) Karl Wilhelm, * Potsdam 13. Nov. 1882, Rittm.; ⚭ Berlin 29. Mai 1912 mit — Johanna (Jenny) Marie Luise von Jagow, * Calberwisch 17. Aug. 1890. [Potsdam, Helmholtzstr. 18.]
Kinder: a. Karl-Bernhard Sigismund Georg, * Stendal 20. Juni 1913.

b. Sigismund Karl Wilhelm, * Berlin 18. Dez. 1918.

c. † Maria Dorothea Elisabeth, * Berlin 18. Mai 1921, † Potsdam 10. Mai 1922.

(2) Elisabeth Jaschag, * Potsdam 12. Dez. 1884.

(3) Leo Dietrich Franz, * Potsdam 2. März 1886, Hptm. und Lehrer an der Inf.-Schule; ⚭ .. 22. Juli 1911 mit — Anais Krauße, * Ludwigsburg 22. Juli 1890. [Berlin, Wilhelmstr. 66.]

Tochter: Blanche Rose Hilda Anna Lisbeth Alice, * Stuttgart 24. März 1918.

2. † Hermann Maximilian Joseph Anton, * Köln 1. Febr. 1803, † das. 21. Juli 1835; ⚭ Köln 13. April 1830 mit Agnes Freiin Geyr von Schweppenburg, * Köln 2. Febr. 1804, † Gielsdorf 14. Sept. 1889, Herrin auf Röttgen und dem adeligen Zehnthofe in Gielsdorf.

Söhne: 1) † Franz Joseph, * Köln 19. Sept. 1832, † Schweppenburg 10. Aug. 1907, Herr auf Schweppenburg, des Rittergutes „die Graue Burg" und des adeligen Zehnthofes in Gielsdorf; ⚭ I) Stammheim 30. Juli 1861 mit Sophie Freiin von Fürstenberg, * Stammheim 13. Nov. 1833, † Gielsdorf 2. Dez. 1868; II) Herbeck 26. April 1870 mit Wilhelmine Freiin von Hövel, * Herbeck 23. April 1835, † Bonn 20. Juli 1908.

Kinder 1r Ehe: (1) Paul Eberhard Bruno, * Gielsdorf 6. Okt. 1864, Herr auf Schweppenburg (42 ha; seit 1716 im Bes. der Fam.), Kr. Mayen, und Gielsdorf, Ldkr. Bonn; ⚭ Kendenich 20. Okt. 1891 mit — Maria Theresia Antonia Henriette Huberta von Kempis, * Köln 27. April 1864. [Haus Gielsdorf, Kr. Bonn.]

Kinder (a.—d. besitzen gemeinsam den Stahlshof in Zundorf, Kr. Mülheim a. Rh.): a. Karolina Josephine Maria Theresia Huberta, * Gielsdorf 26. Okt. 1892, Schwester vom Roten Kreuz.

b. Maria Wilhelmine Maximiliane Huberta, * Gielsdorf 15. Jan. 1894, Hilfsschwester.

c. Franz Klemens Joseph Hubert, * Gielsdorf 4. März 1895. [. . .]

d. Eugenia Franziska, * Gielsdorf 30. Juli 1896.

e. Carl Theodor Joseph Hubert, * Gielsdorf 26. April 1900. [. . .]

(2) Klemens Maria Martin, * Gielsdorf 11. Nov. 1865, Major; ⚭ Sigmaringen 10. Juli 1895 mit — Frida Contessa Taveggi, * Bologna 31. Mai 1875. [München und Bologna.]

(3) Gisbert Klemens Hubert, * Gielsdorf 2. Dez. 1866, Herr des Rittergutes „die Graue Burg" (104 ha; seit 1808 im Bes.) in Sechtem, Kgl. preuß. Rittm. a. D., Kr des soup. Malt.-KrD.; ⚭ Bonn 6. Okt. 1897 mit — Maria Freiin von Hövel, * Köln 17. Aug. 1875. [Schloß Eicks, Rheinld.]

Kinder: a. Maria Wilhelmine, * Lüneburg 9. März 1900; ⚭ Eicks 6. Okt. 1920 mit Karl von Gescher, Rittm. a. D. [Benhaus bei Spelle, Hannover.]

b. Theodor, * Wesel 14. Nov. 1901. [. . .]

c. Clemens August, * Wesel 16. Okt. 1904.

d. Franz-Josef, * Bonn 19. März 1910.

e. Constance, * Bonn 10. Nov. 1914.

(4) Isabella Maximiliana Kornelia, * Gielsdorf 15. Dez. 1867; ⚭ Schweppenburg 21. Juli 1891 mit Karl Frhrn von Graes. [Diepenbrock bei Bocholt.]

(5) Sophia Eugenia Franziska, * Gielsdorf 27. Nov. 1868, im O. der Borromäerinnen in Potsdam.

2) † Franz Heinrich Martin Hubert Joseph, * Köln 10. Nov. 1833, † das. 16. Febr. 1899, Herr auf Röttgen; ⚭ Rath 13. Sept. 1865 mit Theresia Freiin Geyr von Schweppenburg, * Köln 12. März 1844, † Godesberg 9. Aug. 1912.

Kinder: (1) Maria Max Joseph Franz Hubert Cornelius Carl, * Röttgen

18. Aug. 1866, Bürgerm. von Froitzheim und Füssenich, Kgl. preuß. Lt. der Ldw. a. D.; ✕ Salzburg 24. Aug. 1899 mit — Pia Freiin Dückher von Haslau, * Wien 25. Juni 1866. [Wettweiß, Kr. Düren.]

Kinder: a. Eberhard Maria Franz Joseph Gustav Adolf, * Köln 3. Juni 1900, Fähnr. [. . .]

b. Philomene Pia Maria Theresia, * Rothenburg 21. Dez. 1901.

(2) Franziska, * Nöttgen 19. Juli 1869, im O. vom heil. Herzen Jesu in Wien.

(3) † Joseph, * Nöttgen 16. Febr. 1871, † Köln a. Rh. 13. Febr. 1922, Herr auf Arff (170 ha; seit 1808 im Bes. der Fam.), Ldkr. Köln, Kgl. preuß. Rittm. der Ldw.-Kav. a. D.; ✕ I) Mainz 22. Mai 1900 mit Elisabeth Müller, * Eltville 7. Aug. 1878, † Nöttgen 13. April 1902; II) Bonn 23. Jan. 1904 mit Helene Gfin von Walderdorff, * Molsberg 15. Okt. 1870, † Bonn 16. Jan. 1919.

Kinder: a) 1r Ehe: a. Ottilie, * Eltville 29. April 1901 ; ✕ Eltville 18. Juli 1922 mit Dietrich Frhrn von Mylius, Herrn auf Friedrichshöhe in Boosstedt, Holstein, Kgl. preuß. Lt. der Res. a. D. [Boosstedt.]

b. Maria Theresia, * Nöttgen 3. April 1902.

— b) 2r Ehe: c. Wilderich, * Bonn 7. Jan. 1906.

d. Giselbert, * . . 29. Dez. 1906.

e. Cornel Josef, * . . 1908.

(4) Agnes, * Nöttgen 12. Nov. 1872.

II. Linie (Müddersheim).

Preuß. Anerkennung des Frhrnstandes laut Min.-Reskr. vom 15. Dez. 1826.

† Cornel Joseph Freiherr Geyr von Schweppenburg, * Aachen 15. Juli 1754, † Köln 25. Sept. 1832, Herr auf Müddersheim, kurkoln. GMat und Gen.-Einnehmer; ✕ I) Köln 21. Okt. 1788 mit Adelgunde von Beywegh a. d. H. Kriegshofen, * Köln 15. Okt. 1763, † Müddersheim 4. Okt. 1789; II) Köln 16. Nov. 1790 mit Maria Franziska von Becker a. d. H. Benesis, * Köln 6. Nov. 1763, † das. 16. Dez. 1820.

Söhne 2r Ehe: 1. † Maximilian Joseph, * Köln 24. Febr. 1799, † das. 18. Juli 1887; ✕ Köln 10. Okt. 1827 mit Franziska Gfin von Byland t, * Nieder-Krüchten 10. Okt. 1807, † Rath 21. Mai 1869.

Kinder: 1) † Maria Rosalie, * Rath 17. Mai 1831, † Longenburg 4. März 1922; ✕ Rath 4. Febr. 1873 mit Friedrich Frhrn von Loë, † Longenburg 24. März 1907, Herrn auf Longenburg (s. Taschenbuch der Gräfl. Häuser).

2) † Johann Rudolf Adolf Friedrich Anton, * Rath 24. Juni 1832, † Caën 19. Okt. 1907, Herr auf Caën, Blaßrath, Holthaide (seit 1876), Eyll und Ingenraedt (seit 1899), Kr. Geldern, und Stallberg bei Venlo, Prov. Holl.-Limburg; ✕ Ingenraedt 26. Mai 1868 mit — Emerentia von Ruys-Nieuwenbroeck, * Ingenraedt 22. Sept. 1844. [Caën bei Straelen.]

Kinder: (1) Maximilian Joseph Hubertus Maria Felix Antonius Franziskus, * Unkel a. Rh. 31. Mai 1869, Päpstl. Geh.-Km.; ✕ Hönningen a. Rh. 6. Mai 1903 mit — Eugenie Gfin von Villers, * Lüben 5. Dez. 1881. [Ingenraedt bei Wankum, Reg.-Bez. Düsseldorf.]

Kinder: a. Rudolf Adolf Maria Joseph Antonius Hubertus Gisbert Eugen Leo, * Ingenraedt 1. Febr. 1904.

b. Gisbert Hans Maria Walram Anton Josef Hubert Rudolf, * Ingenraedt 17. April 1905.

c. Maria Antonia Thekla Josefine Elisabeth Hubertine, * Ingenraedt 22. April 1907.

d. Anna Maria Eugenie Henriette Elisabeth Josefine Hubertine Antonie, * Ingenraedt 13. Aug. 1909.

e. Elisabeth Maria Veronika Wilhelmine Rudolphine Josefine Antonia Huberta Sophia, * Ingenraedt 2. Sept. 1911.

FREIHERRLICH GROEDEL'SCHES SCHLOSS SKOLE

f. Josef Hans Maria Anton Hubert Peter Paul Gerhard, * Ingenraedt 27. Juni 1914.
g. Antonia Maria Josefine Paula Hubertine Margarete, * Hönningen a. Rh. 29. März 1917.
h. Johannes Rudolf Maria Josef Hubert Anton Franz, * Hönningen a. Rh. 2. Okt. 1919.
i. Margarete Maria Josefine Anna Gisberta Antonia Elisabeth Huberta Augusta, * Hönningen a. Rh. 27. Aug. 1921.

(2) Maria Johanna Rosalia Konstantia Emerentia Huberta, * Wachtendonk, Kr. Geldern, 13. Mai 1870; ⚭ Caën 7. Okt. 1890 mit Joseph Frhrn von Loë (s. Taschenbuch der Gräfl. Häuser). [Terporten bei Hassum, Reg.-Bez. Düsseldorf.]
(3) Maria Augusta Ignatia Huberta, * Wachtendonk 4. Dez. 1872.
(4) Franz Joseph Hubertus Gabriel, * Wachtendonk 15. Juli 1874; ⚭ Köln 20. April 1915 mit — Theresia Freiin Geyr von Schweppenburg, * Müddersheim 12. Okt. 1885 (s. unten). [Nieukerk, Kr. Geldern.]
Kinder: a. Sophie Emerentia Maximiliane Josepha Huberta, * Caën 4. Jan. 1916.
b. Constantin Felix Rudolf Friedrich Maria Josef Hubertus Antonius Dionysius, * Nieukerk 22. Juni 1918.
c. Margaretha Johanna Maria Josefa Huberta Antonia Dionysia, * Nieukerk 23. Dez. 1920.
(5) Theresia Maria Josephine Huberta Ottilia Hermenegilde, * Wachtendonk 13. April 1876.
(6) Agnes Maria Aloysia Huberta Kornelia, * Caën 23. Mai 1880; ⚭ daf. 12. Mai 1908 mit Otto von Kempis, Herrn auf Birrekoven bei Alfter, Kr. Bonn, Kgl. preuß. Hptm. der Ldw. a. D.
(7) Maria Antonia Johanna Franziska Huberta, * Caën 3. Febr. 1882.

3) Eva Elisabeth, * Köln 19. Juni 1842; ⚭ Lüttich 23. Jan. 1877 mit Albrecht Frhrn von Nagel, † Paderborn 5. Aug. 1901, Päpstl. Geh.-Km. [Paderborn.]

2. † Friedrich Wilhelm, * Köln 21. Juni 1802, † Soest 12. Mai 1859, Herr auf Müddersheim, Kgl. preuß. Khr; ⚭ Adolfsburg 1. Juli 1829 mit Theresia Freiin von Fürstenberg a. d. H. Herdringen, * Heheim 20. März 1804, † Bonn 28. April 1883.
Kinder: 1) † Friedrich Leopold, * Müddersheim 25. Okt. 1831, † daf. 10. Aug. 1904. Majoratsherr auf Müddersheim, Kgl. preuß. Khr und Rittm. der Res. a. D.; ⚭ Eltville 24. Aug. 1876 mit Sophie Gfin und Edler Herrin von und zu Elz, * Bogdanovce bei Vukovár 7. Aug. 1854, † Müddersheim 11. Aug. 1910.
Kinder: (1) Friedrich-Karl Theodor, * Müddersheim 30. Juni 1877, Majoratsherr auf Müddersheim (ca 600 ha), Kr. Düren, Kgl. preuß. Major der Res. a. D.; ⚭ Gracht 1. Okt. 1912 mit — Eleonore Gfin Wolff-Metternich, * Beck 29. Juli 1888.
Kinder: a. Flaminia Constance Maximiliane Antonia, * Müddersheim 19. Juli 1913.
b. Sophie Mathilde Maria Huberta Antonia, * Müddersheim 27. Dez. 1914.
c. Friedrich-Karl Johannes Maria Antonius, * Müddersheim 21. Dez. 1916.
d. Theodor Kuno Hubertus Antonius Amandus Maria, * Müddersheim 8. Aug. 1918.
e. Karl Peter Josef Maria Antonius Hubertus Amandus, * Müddersheim 5. Jan. 1920.

f. Egon Alfred Marie Margareta Amandus Hubertus, * Müddersheim 14. Sept. 1921.

(2) Maximilian Hugo, * Müddersheim 17. Aug. 1879, Kgl. preuß. Hptm. der Ref. a. D. [Caën bei Straelen.]

(3) Maria Ludwina Theresia, * Müddersheim 2. April 1881; ⚭ Köln 15. Jan. 1913 mit Dr. jur. Levin Gfn Wolff-Metternich, vorm. Bürgerm. von Eupen, Reg.-Bez. Aachen. [Liblar, Rheinld.]

(4) Johann (Hans) Jakob, * Müddersheim 3. Okt. 1884, preuß. OFörster und Assistent am Zoolog. Inst. der Forstakademie, OLt. der Ref. a. D. [Hann.-Münden.]

(5) Maria Theresia Sophie, * Müddersheim 12. Okt. 1885; ⚭ Köln 20. April 1915 mit Franz Frhrn Geyr von Schweppenburg (s. oben). [Nieukerk.]

(6) Maria Antonia Philippine, * Müddersheim 9. März 1887; ⚭ Müddersheim 5. Sept. 1922 mit Barbo Frhrn Wambolt von Umstadt. [Griesham, Post Münchsmünster, OBayern.]

(7) Rudolf Adolf, * Müddersheim 1. Juni 1888, Rittm. a. D. [Lüben.]

(8) Karl Theodor, * Müddersheim 6. Juni 1889, Kgl. preuß. Rittm. a. D. [Lüben.]

(9) Erwein Ladislaus, * Müddersheim 16. Dez. 1891, Lt. im Reiterregt 13; ⚭ Münster i. W. 4. Okt. 1921 mit — Elisabeth Gfin Wolff-Metternich, * Alsbach 27. Sept. 1897. [Münster i. W.]

(10) † Ladislaus Arthur, * Müddersheim 27. Juni 1893, † das. 13. Nov. 1918

(11) Joseph Michael, * Müddersheim 5. Juni 1896, cand. med. [Bonn.]

2) Henriette Karoline, * Müddersheim 1. Mai 1836, StiftsD. von Bedburg. [Düren.]

Geyso, 1921. Ghetaldi (Ghetaldi-Gondola), 1921. Giannella von Philergos, 1921.

Gienanth.

Evangelisch. — Bayer. Adel und Frhr. d. d. München 27. Sept. 1835 (immatrikuliert 7. März 1836 für Johann Ludwig Ritter von Gienanth [Personalritterstand seit 1817], Gutsbes. zu Rheinstein, Kgl. bayer. Reichsrat). — W. (1835): Gevierts mit g. Herzschild, darin ein schw. Bergknappe mit Schlägel in der Rechten und Spitzhammer in der Linken 1 und 4 in B. eine g. Lilie; 2 und 3 von Schw. und R. gesp. Frhrnkr. Auf dem gek. H. mit rechts b.-g., links schw.-r. Decken der Bergknappe wachs. — Erste Aufn., Besitzstand und geschichtl. Notiz im Jahrg. 1858, S. 189.

† Karl Freiherr von Gienanth, * Hochstein i. d. Pfalz 18. Nov. 1818, † das. 22. Jan. 1890, Bes. der Eisenhüttenwerke in Trippstadt und Kaiserslautern, Kgl. bayer. Km., MR des Joh.-O.; ⚭ I) . . 9. Jan. 1844 mit Mathilde Freiin von Horn, * . . 3. März 1822 (kath.), † . . 4. März 1862; II) München 5. Okt. 1865 mit Hermine von Stetten, * Augsburg 23. April 1825, † München 7. Jan. 1898.

Söhne 1r Ehe: 1. † Eugen Wilhelm, * Hochstein 18. Sept. 1846, † Eisenberg 2. Juni 1893, Eisenhüttenwerks- und Gutsbes. in Eisenberg, bayer. Pfalz, Kgl. bayer. Km.; ⚭ Mannheim 4. Mai 1872 mit — Elise Gabriele Sidonie Engelhorn, * Mannheim 4. Jan. 1852. [Eisenberg und Heidelberg.]

Kinder: 1) Karl Friedrich Eugen, * Eisenberg 3. März 1873, Kgl. bayer. Km., Leiter des Eisenwerks Eisenberg, Kgl. preuß. Lt. der Ldw.-Kav. a. D., CMr des Joh.-O.; ⚭ Hemmingen 21. März 1902 mit — Freda Freiin Barnbüler von und zu Hemmingen, * Höfingen 8. Dez. 1877. [Eisenberg, bayer. Pfalz.]

Söhne: (1) **Konrad-Eugen Friedrich Arel,** * **Berlin 6. Juli 1903.**
(2) **Ulrich Ernst Kurt,** * **Berlin 6. Juni 1907.**

2) Ilma Maria Hermine, * Eisenberg 12. Juli 1874; ⚭ daſ. 16. Juli 1895 mit Ernſt Frhrn von Hoiningen gen. Huene (kath.), Kgl. preuß. Gen. der Inf. a. D. [Darmſtadt.]

3) Kurt Ludwig, * Eisenberg 6. Dez. 1886, Oberſtlt. und Stabschef der 3. Kav.-Div. [Breslau.]

4) Martha Helene, * Eisenberg 17. Sept. 1879; ⚭ daſ. 16. Aug. 1909 mit Otto Frhrn Wolfskeel von Reichenberg, Kgl. bayer. Oberſtlt. a. D. [Schloß Reichenberg.]

5) Walter Friedrich Jakob, * Eisenberg, Rheinpfalz, 13. Febr. 1882, Ing., Kgl. preuß. Lt. der Reſ. a. D.; ⚭ Heidelberg 15. Okt. 1917 mit — Laetitia Fanny Sylvia Giulini, * Mannheim 4. Okt. 1893. [Gernsbach i. B.]

Söhne: (1) Walter, * Heidelberg 3. Mai 1919.
(2) Hans-Eugen, * Heidelberg 4. Dez. 1920.

6) Hertha Emma Eliſabeth, * Eisenberg, Rheinpfalz, 13. Juli 1884; ⚭ Heidelberg 4. Jan. 1922 mit Alfred Frhrn von Gaisberg, Kgl. württemb. Oberſtlt. a. D. [Stuttgart.]

2. † Max Karl, * **Ludwigshafen 29. Nov. 1849,** † **Hochſtein 15. Dez. 1903, Kgl.** bayer. Kommerzienrat und Lt. a. D., Eiſenhüttenwerks- und Gutsbeſ. in Hochſtein; ⚭ . . 17. Nov. 1879 mit — Helene Heyl, * Worms 22. Sept. 1858. [Hochſtein, Pfalz.]

Kinder: 1) Eliſabeth, * Hochſtein 25. Jan. 1881; ⚭ daſ. 25. Jan. 1906 mit Max Lutter, Freg.-Kpt. [Kiel.]

2) Karola Luiſe Helene, * Hochſtein 10. Aug. 1882 [. . .] ⚭ Hochſtein 17. März 1906 mit Dr. Ernſt Diller (geſch. . .), Kgl. preuß. Rittm. der Ldw.-Kav. a. D.

3) Maximilian Leonhard, * Hochſtein 27. März 1884. [. . .]

4) Oskar Ludwig, * Hochſtein 1. Juli 1887, Kgl. bayer. Olt. der Reſ. a. D.; ⚭ Frankfurt 1. Febr. 1915 mit — Erna Reißig, * . . . [. . .]

Sohn: Horſt, * Allmenhauſen 7. Aug. 1917.

3. † Edmund Gideon Joſeph, * **Ludwigshafen 13. Mai 1852,** † **Trippſtadt** 16. Aug. 1904, Gutsbeſ. in Trippſtadt, Kgl. bayer. Km., Mr des Joh.-O.; ⚭ I) . . 7. Juli 1875 mit Jenny Julie Wilhelmine Zurhelle, * Aachen 18. Febr. 1854, † . . 27. Mai 1876; II) Brüſſel 13. Jan. 1885 mit Nelly Auguſte Karoline van Camp, * . . 13. Jan. 1862, † . . (kath.; wiederverm. . . 24. Aug. 1910 mit Albéric van Overbeke, † Brüſſel . . Nov. 1912, Ingenieur).

Kinder: a) **1r Ehe:** 1) Hans Karl Chlodwig Friedrich, * Köln a. Rh. 20. Mai 1876, Kgl. preuß. Lt. der Reſ. a. D., Chr des Joh.-O.; ⚭ Lüttich 14. April 1903 mit — Ida Bouhon, * Enſival, Belgien, 14. Jan. 1876 (kath.). [Soden i. T.]

— b) **2r Ehe:** 2) Anita Karoline Antoinette Maria, * Brüſſel 31. Okt. 1885; ⚭ daſ. 4. Juli 1909 mit Wilhelm Bruckmann. [München.]

3) Eduard Ludwig Karl-Werner, * Brüſſel 15. Juli 1889, Kgl. bayer. Olt. der Reſ. a. D.; ⚭ Brüſſel 26. Mai 1914 mit — Ghislaine Crocq, * Brüſſel 25. April 1892 (kath.). [Aachen, Gabelsbergerſtr. 2.]

Söhne: (1) Johann Edmund Fredy, * Brüſſel 1. April 1915.
(2) Karl Friedrich Leo Max, * Brüſſel 18. Febr. 1917.

4) Nikolaus Johann Jakob Ludwig Edmund Karl-Friedrich, * Brüſſel 24. Sept. 1891, verh. 1. [Brüſſel.]

Giesl von Gieslingen §.

Katholisch. — Erbländ.-österr. Adel mit dem Prädikat „von Gieslingen" d. d. Wien 10. Aug. 1773 (für Johann Nepomuk Giesl, K. K. Obst. im 2. Ghzo.-leg.-Rgt); österr. Ritter d. d. Wien 3. Sept. 1863; österr. Frhr. d. d. Wien 21. Juni 1883 (für den Onkel des obengenannten, Heinrich Karl, s. unten). — W. (1883): Get.; oben in Schw. ein schrdr, r.-bez. g. Löwe; unten von R. und S. in 5 Reihen zu 30 Plätzen geschacht. Frhrnkr. und 3 gekr. H. mit rechts schw.-g., links r.-s. Decken. Auf dem rechten ein einw.-gek., von G. über Schw. get. Flügel; auf dem mittl. ein vorw.-wachs., r.-bez. g. Löwe; auf dem linken H. ein einw.-gek., von R. über S. get. Flügel. Schildhalter: 2 Geharnischte. Wahlspruch: Für Kaiser und Vaterland. — Erste Aufn. und Näheres über die Standeserhebungen im Jahrg. 1887, S. 311.

† Heinrich Karl Freiherr Giesl von Gieslingen, * Olmütz 7. Aug. 1821, † Wien 2. Juli 1905, K. u. K. GMaj. und FZM. i. R.; ⚔ I) . . 22. Nov. 1849 mit Emilie Marie Hermine Christoph, * Seletitz, Mähren, 10. April 1822, † Meran 20. Sept. 1885; II) Wien 16. Nov. 1892 mit — Marie Schoen von Liebingen, * Brünn 10. Mai 1869. [Wien.]

Kinder 1r Ehe: 1. † Emilie Marie Scholastika, * Stuhlweißenburg 14. Sept. 1850, † Wien 11. Febr. 1922; ⚔ . . 25. Jan. 1879 mit Emil Ritter von Feyerfeil, † Wien 1. März 1917, K. K. Hofrat i. P.

2. Sidonia Anna Antonia, * Ossek, Mähren, 17. Aug. 1852; ⚔ . . 26. Jan. 1878 mit Franz Ritter Kriner von Eibsee, † . . 20. Sept. 1900, Bureauchef der K. K. privil. Nordwestbahn. [Wien.]

3. Arthur Johann Baptist Anton, * Krakau 19. Juni 1857, vorm. K. u. K. GMaj, Gen. der Kav., ehem. Inh. des Inf.-Rgts Nr. 16; ⚔ Wien 24. Juli 1887 mit — Helene Olga Virgine Comploier, * Wien 24. Jan. 1860. [Wien III, Keilgasse 11.]

4. Wladimir Rudolf Karl, * Fünfkirchen 18. Febr. 1860, vorm. K. u. K. GMaj, Gen. der Kav. und a. o. G. u. b. M. i. R.; ⚔ Sarajewo 29. Sept. 1889 mit — Julie Maria Theresia Freiin David von Rhonfeld, * Wien 12. Juni 1867. [Ldtäfl. Gut Farrenbühel (Norický vrh) bei Ober-Radkersburg, Steierm.]

Sohn: Johann Nepomuk Emil Maria Heinrich Arthur Zdenko Anton, * Konstantinopel 25. Okt. 1898. [Berlin.]

Giger Freiherren Eichler von Eichkron §, 1921. Ginsheim, 1921.

Giovanelli §.

Katholisch. — Das Geschlecht stammt aus Gandino. — Wappenbesserung mit Lehenartikel d. d. Wien 15. Febr. 1564 und d. d. Wien 10. Dez. 1572; rittermäßiger Reichsadel mit abermaliger Wappenbesserung d. d. Wien 1. April 1583 (für die Nachkommen des Pietro Giovanelli, 1434 in Gandino); erbländ.-österr. Bestätigung mit nochmaliger Wappenbesserung († von Gerstl zu Gerspurg) und dem Prädikat „von Gerspurg" d. d. Innsbruck 20. Juni 1590 (für Joseph von Giovanelli, Herrn auf Gerspurg bei Botzen), aufgenommen in die Tiroler Adelsmatrikel beim Ritterstand d. d. Innsbruck 5. März 1618 (Bernhard von Giovanelli [oder Joanelli] zu Gerstpurg); österr. Frhr. d. d. Innsbruck 16. Aug. 1838 (für Joseph, s. unten); Ausdehnung des Frhrnstandes auf sämtliche Geschwister des Frhrn Joseph d. d. Schönbrunn 16. Juli 1839 (Diplom d. d. Wien 29. Okt. 1840). — W. (1846): Geo. mit g. Herzschild, darin ein gekr., r.-bezungter schw. Adler. 1 und 4 in R. 2 nackte Knaben in einem Segelboot auf b. Wellen (de Novis),

2 und 3 in S. auf schw. Dreiberg 2 g. Gerstenähren († Gerstl zu Gerspurg) Frhrnkr. und 3 gekr. H. Auf dem rechten mit r.-s. Decke ein wachs. nackter Knabe mit g.-gekr. r. Schiffssäule in der Rechten und gestürztem schw. Anker in der Linken; auf dem mittl. mit rechts schw.-g., links b.-g. Decken ein Geharnischter mit gezücktem Schwert und schw.-g.-r.-s. Helmbusch zwischen einem g. und r.-s. Flug; auf dem linken H. mit b.-g. Decke ein geschl. blauer Flug, bel. mit g. Straße, darauf sechs (3, 2, 1) Lilien in gewechselten Farben (Ravenstein). Wahlspruch: Fides in calamitatibus clara. — Erste Aufn. 1853; geschichtl. Übersicht im Jahrg. 1855, S. 186. Vgl. auch den Artikel Giovanelli im Taschenbuch der Gräfl. Häuser.

I. Linie.

† Joseph Freiherr von Giovanelli zu Gerstburg und Hörtenberg, * Hörtenberg 10. April 1784, † das. 14. Sept. 1815, Kanzler des Merkantil-Magistrats in Bozen; ⚭ Wien 15. Juni 1807 mit Antonia Freiin von Müller zu Müllegg, * Wien 27. Nov. 1787, † Bozen 17. April 1856.

Söhne: 1. † Ferdinand, * Wien 15. Sept. 1810, † Hörtenberg 30. Sept. 1882; ⚭ Vigaun 21. Nov. 1844 mit Maria von Lama zu Büchsen- und Brandhausen, * Olmütz 17. Febr. 1814, † Hörtenberg 3. März 1889.

Kinder: 1) † Joseph Maria, * Hörtenberg 19. April 1846, † das. 28. Jan. 1910; ⚭ Meran 24. April 1876 mit Maria Gfin von Mohr, * Innsbruck 8. Febr. 1855, † Bozen 4. Okt. 1915.

Tochter: Maria Annunciata Mathilde, * Hörtenberg 15. Jan. 1884; ⚭ das. 15. Juni 1905 mit Dr. jur. Ludwig Frhrn von Fuchs, Hof- und Gerichtsadvokaten. [Hörtenberg und Wien.]

2) Antonia Maria, * Klobenstein am Ritten 31. Juli 1850, Extern-StiftsD. des Damenstifts „Maria Schul" in Brünn. [Bozen.]

3) Elisabeth Maria, * Hörtenberg 7. Juni 1852. [Bozen.]

4) † Georg Bernhard Maria, * Hörtenberg 24. Jan. 1854, † Graz 18. Dez. 1920, K. K. Ldesger.-Rat a. D.; ⚭ Hermagor 18. Okt. 1887 mit — Franziska Eder, * Völkermarkt 18. Okt. 1870. [Meran, Ansitz Kalmüntz.]

Kinder: (1) Pia Maria Franziska, * Hermagor 22. Juli 1888.

(2) Maria Antonia Gabriela Franziska, * Murau 16. Mai 1893.

(3) Praxedis Maria Elisabeth Franziska, * Murau 10. Sept. 1895.

(4) Joseph Maria Karl Franziskus, * Murau 7. Nov. 1896, Bes. von Kalmüntz, Knillenberg, Kränze, Wolfsthurn usw., vorm. K. u. K. Lt. der Res. des Inf.-Rgts Nr. 27. [Meran.]

2. † Ignaz, * Bozen 5. April 1815, † Innsbruck 16. Aug. 1889, K. K. Hofrat a. D.; ⚭ St. Lorenzen 28. April 1846 mit Anna Freiin von Ceschi a Santa Croce, * Trient 25. Okt. 1819, † Innsbruck 27. März 1881.

Kinder: 1) † Karl, * Brescia 28. Okt. 1847, † Kaltern 6. Juni 1922, Dr. jur., vorm. K. u. K. GRat, Min. a. D.; ⚭ Trient 23. April 1885 mit — Ida Perini, * Pergine 10. März 1846. [Kaltern.]

2) Maria Magdalena Aloisia, * Trient 17. Juni 1856; ⚭ Bozen 7. Jan. 1892 mit Sigmund Frhrn von Kripp zu Prunberg und Krippach, † Gries 7. Dez. 1918 [österr. Frhr. durch A. E. vom 7. Aug. 1918], Min.-Rat im Staatsamt für Ld- und Forstwirtsch. [Schwaz, Tirol.]

3) Gottfried, * Trient 14. Juli 1859, Dr. jur., K. K. Hofrat i. R.; ⚭ Friedberg bei Volders 14. Juni 1892 mit Ottilie Gfin Trapp, * Innsbruck 26. Febr. 1862, † Bozen 10. Jan. 1898. [Bozen.]

Tochter: Anna Maria, * Bozen 30. Dez. 1897.

II. Linie.

† Johann Nepomuk Freiherr von Giovanelli zu Gerstburg und Hörtenberg, * Bozen 10. Aug. 1797, † Wien 5. April 1835, K. K. Kollegialrat; ⚭ Bozen 7. Sept. 1829 mit Franziska Freiin von Buol zu Berenberg, * Brixen 31. Mai 1799, † Gries 29. März 1866.

Sohn: † Johann Nepomuk, * Bozen 26. Mai 1832, † Gries 16. Juni 1900; ⚭ I) Gries 2. Juli 1862 mit Johanna Freiin von Schneeburg, * Meran 5. Okt. 1842, † Gries 18. April 1875; II) St. Pölten 17. Sept. 1885 mit Marie Freiin von Dürfeld, * Eger 28. Nov. 1853, † Gries bei Bozen 6. April 1910.

Kinder 2r Ehe: 1) Maria Anna Filomena Josefa, * Gries 23. Aug. 1886; ⚭ Gengenbach 28. April 1913 mit Hans Joachim von Nathusius, Ziv.-Ing. und Kaufmann, Kgl. preuß. Lt. der Res. a. D. [Erfurt, Hohenzollernstr. 47.]

2) Peter Maria Johann Nepomuk Josef Gebhard Anton Franz Assisi, * Klobenstein am Ritten 5. Aug. 1889, Bes. von Schloß Aichbach, Hausenheim usw. [Gries bei Bozen.]

Girardi von Castell.

Katholisch und Evangelisch. — Das Geschlecht stammt aus Mori bei Rovereto in Tirol. — Wappenbrief d. d. Innsbruck 1. Dez 1580 (vom Erzherzog Ferdinand von Tirol für Anton, Peter und Johann Girardi de Castell in Fleimbs); erbländ.-österr. Adel und Wappenbesserung d. d. Innsbruck 3. Jan 1590 (von demselben für Anton Girardi de Castell, obersten Waldmeister, Bergrichter und Zöllner in Primör); erbländ.-österr. Frhr. mit den Prädikaten „von Castell zu Weyerburg und Limpurg" d. d. Laxenburg 20. Mai 1672 (für die Brüder Peter, Oberstlt. und Ldmilizhptm. in Tirol, und Johann Franz, Oberst-Jägermeister in Freiburg i. Br., von Girardi). — W. (1672): Get. und oben halbgesp. mit einem mit dem Erzherzogshute bedeckten b. Herzschild; rechts oben im von R und S. get. Feld einw. ein g.-gekr. Löwe in gew. Farben; links oben in G ein b. halbhohes Gitter, dahinter ein gr. Baum hervorwachs.; unten in Schw eine aufsteigende r. Spitze, darin ein s. Kastell mit drei spitzen Türmen (StW.), beseitet von je einem einw. aufger. gekr. g. Löwen 3 H. Auf dem rechten gekr. mit schw.-g. Decke ein wachs. gekr. g. Löwe; auf dem mittl. mit b.-g. Decke und dem Erzherzogshut ein gekr. schw. Adler; auf dem linken gekr. mit r.-s. Decke 6 b.-g.-r.-s.-r.-b. Straußfedern. — Erste Aufn und geschichtl Übersicht im Jahrg 1857, S 238.

I. Linie.

† Franz Kaspar Girardi Freiherr von Castell zu Weyerburg und Limpurg, * Sasbach 6. Jan. 1767, † das. 2. Sept. 1850, franz. Hptm. im Rgt Elsaß; ⚭ . . mit Marie Sophie de Picquot, * Colmar 14. Juni 1772, † Sasbach 6. Nov. 1843.

Sohn: † Franz Thaddäus, * Sasbach 25. April 1807, † Bruchsal 7. Nov. 1873, Ghzgl. bad. Bez.-Förster; ⚭ Sasbach 17. Dez. 1840 mit Magdalene Schmidt, * Sasbach 6. April 1812, † Bruchsal 11. Nov. 1852.

Söhne (Grundherren von Sasbach): 1) † Karl Eduard, * Petersthal 13. Nov. 1841, † Meran 1. Jan. 1883, Ghzgl. bad. OFörster; ⚭ I) Grüningen 16. Juni 1874 mit Sidonie Freiin von Hornstein, * Grüningen 5. Aug. 1855, † Steinbach 7. Juli 1876; II) Konstanz 5. Febr. 1878 mit Sophie Franziska Mayer, * Konstanz 29. Nov. 1855, † das. 17. März 1917.

Kinder: a) 1r Ehe: (1) Theodor Karl Alfred, * Pfullendorf 20. März 1875 (evang.), Grundherr von Sasbach, Major a. D.; ⚭ Freiburg i. Br. 28. März 1901 mit — Anna Elisabeth de Weerth, * Hegne bei Konstanz 12. Juli 1880 (evang.). [Konstanz, Eichhornstr. 21.]

Töchter: a. Hadwig, * Freiburg i. Br. 11. Jan. 1902.
b. Erika, * Freiburg i. Br. 1. Febr. 1905.
c. Hertha, * Spandau 13. Juli 1915.

— b) 2r Ehe: (2) Anna Franziska, * Steinbach 2. Dez. 1878. [Konstanz.]
(3) Klothilde Hedwig, * Steinbach 23. Febr. 1881; ⚭ Konstanz 8. April

1911 mit Franz von Chrismar, ONeg.-Rat und Vorstand des Wehrkreisverw.-Amts I, Major der Ref. a. D. [Königsberg i. Pr.]

2) † Franz Heinrich, * Bad Petersthal 29. Mai 1843, † Rastatt 3. Dez. 1900, Hzgl. bad. Forstm.; ⚔ Bruchsal 7. Aug. 1873 mit Amalie Franz, * Bruchsal 29. April 1843, † das. 31. März 1905.

Sohn (kath.): Benno, * Meßkirch 5. Juni 1882, Grundherr von Sasbach; ⚔ Heidelberg 3. Juni 1909 mit — Maria Louise Christina Amanda Firnhaber, * Mannheim 17. Juni 1877 (kath.). [Freiburg i. Br.]

Sohn: Karl Franz Heinrich, * Freiburg i. Br. 30. Jan. 1912.

II. Linie.

† Leopold Girardi Freiherr von Castell zu Weyerburg und Limpurg, * Lure, Haute-Saône, 21. Sept. 1775, † Sasbach 23. Juni 1848, K. K. Lt.; ⚔ . . mit Barbara Reisinger von Reising, * Mitlitz, Mähren, 14. März 1769, † Sasbach 4. März 1844.

Sohn: † Leopold Franz Benedikt, * Sasbach 21. April 1813, † Freiburg i. Br. 9. Jan. 1894; ⚔ Sasbach 5. Sept. 1844 mit Barbara Helbling, * Sasbach 3. Okt. 1824, † Freiburg i. Br. 7. Sept. 1894.

Kinder: 1) † Marie, * Sasbach 3. Dez. 1845, † Freiburg i. Br. 24. Dez. 1920; ⚔ Freiburg i. Br. 2. Okt. 1873 mit Philipp Ruppert, † Freiburg i. Br. . ., Prof.

2) Johann Adolf, * Sasbach 9. Febr. 1848, Grundherr von Sasbach. [Freiburg i. Br.]

Girsewald.

Lutherisch. — Reichsadel d. d. Wien 5. April 1784 (für die Brüder Alexander Johann Georg und Ernst Heinrich Wilhelm Girsewald); braunschw. Frhr. d. d. Braunschweig 2. April 1827 (für Gustav Konrad Alexander von Girsewald, Hzgl. braunschw. Major). — W. (1827): In S. ein mit 3 ſ., r., b. Straußfedern best. Turnierhelm. Auf dem gekr. H. mit rechts r.-ſ., links b.-ſ. Decken die Straußfedern. — Erste Aufn. und geschichtl. Übersicht im Jahrg. 1853, S. 150.

† Gustav Konrad Alexander Freiherr von Girsewald, * . . 6. Juni 1785, † . . 23. Jan. 1864, Hzgl. braunschw. Khr, OStallm., Gen.-Major und Flügeladj.; ⚔ . . 1810 mit Katharina Raines, * . . 7. Dez. 1787, † . . 18. Nov. 1857.

Söhne: 1. † Gustav Wilhelm, * Mallon, Irland, 20. Dez. 1812, † Braunschweig 9. Juli 1871, Hzgl. braunschw. Gen.-Major; ⚔ Braunschweig 16. Juli 1843 mit Charlotte von Bülow, * . . 12. März 1819, † Braunschweig 21. Febr. 1876.

Töchter: 1) Brunhilde, * Braunschweig 22. Mai 1845; ⚔ das. 5. Nov. 1867 mit Hugo Löbbecke, † Deutsch-Würbitz 18. Juni 1875, Herrn auf Deutsch-Würbitz, Preuß.-Schles. [. . .]

2) † Katharina (Kitty), * Blankenburg a. H. 10. Sept. 1858, † Braunschweig 25. März 1922; ⚔ Braunschweig 27. Sept. 1879 mit Hans von Pawel, Kgl. preuß. Gen.-Lt. a. D. [Braunschweig.]

2. † Alexander, * Norwich, England, 12. Juni 1815, † Zürich 6. Jan. 1890, Hzgl. braunschw. Khr, OStallm., Erz., Gen.-Major und Flügeladj. a. D., Ehr des Joh.-O.; ⚔ . . 1. Juni 1847 mit Annie Fector Munro, * . . 1. Juni 1829, † Braunschweig 16. März 1913.

Söhne: 1) Wilhelm, * Blankenburg a. H. 1. Febr. 1851, Hzgl. braunschw. OStallm., vorm. Chef des OStallm.-Amtes, Erz., Kgl. preuß. Rittm. a. D., Mkr des Joh.-O.; ⚔ Braunschweig 3. April 1880 mit — Helene Löbbecke, * Braunschweig 16. Juni 1860. [Braunschweig.]

Kinder: (1) Leonie, * Braunschweig 7. Febr. 1881; ⚭ das. 3. Dez. 1910 mit Joachim von Dewitz, Herrn auf Wangerin B, Kr. Regenwalde, Kgl. preuß. Hptm. a. D.

(2) Brunhilde Gertrud Gabriele Anny Alexandra, * Braunschweig 12. Febr. 1885; ⚭ das. 3. Jan. 1907 mit George von Finckh, Kgl. preuß. Major a. D. [Braunschweig.]

(3) Richard, * Braunschweig 12. Dez. 1891, Kgl. preuß. Rittm. a. D. [Carlsau, Kr. Schlawe, Pomm.]

2) † Conway, * Blankenburg a. H. 20. Juni 1853, † Lugano 10. Aug. 1915, Kgl. preuß. Rittm. a. D., KMr des Joh.-O.; ⚭ Braunschweig 21. Sept. 1875 mit — Margarete Selwig, * Braunschweig 3. Dez. 1856. [Lugano.]

Söhne: (1) Conway Friedrich Alexander, * Braunschweig 26. Juni 1876, Dr. phil., Kgl. preuß. Rittm. der Ref. a. D., KMr des Joh.-O.; ⚭ Locarno 21. Sept. 1905 mit — Nora Marie Josephine Sommerhoff, * Zürich 26. Nov. 1882. [Frankfurt a. M.]

Kinder: a. Lonny Nora Yvonne, * Locarno 15. Juni 1906.

b. Conway Hans Reichardt, * Halensee 11. Jan. 1908.

(2) Alexander, * Braunschweig 11. Aug. 1882; ⚭ . . 18. Nov. 1909 mit — Alizara Pitt, * . ., Engld. [San Francisco, NAm.]

Gise

(des Stammes von Koch).

Katholisch. — Reichsadel und Ritter mit „Edler von" d. d. Wien 27. Nov. 1769 (für Konrad Reinhard Koch); bayer. Frhr. als „Frhr. von Gise" mit deren Wappen d. d. . . 28. Okt. (immatrikuliert 5. Nov.) 1815 (für Friedrich August von Koch, Herrn auf Teublitz, Adoptivsohn des Franz Frhrn — seit 1667 — von Gise, des Letzten seines Stammes). — W. (1815): Gev.; 1 in B. einw. ein zweifchw. gekr. g. Löwe mit g. Pfeil in der linken Pranke; 2 und 3 in G. 3 r. Balken; 4 in B. ein auf einer g. Königskrone sitzender f. Schwan. Auf dem gekr. H. mit rechts b.-g., links r.-b. Decken der Schwan zw. 2 Büffelhörnern, das rechte von G. und B., das linke von R. und S. get. — Erste Aufn. und geschichtl. Übersicht im Jahrg. 1857, S. 241.

† Friedrich August Freiherr von Gise, * Regensburg . . 1783, † München 4. Okt. 1860, Herr auf Teublitz-Lutzmannstein und Allersburg, Kgl. bayer. Km. und Staatsmin. a. D.; ⚭ . . mit Franziska Bertrand de St. Remy, Gfin de La Perouse, * Chamberry 7. April 1798, † München 18. Nov. 1877, WD. der Kgin von Bayern, GD. des bayer. Theresien-O.

Söhne: 1. † Maximilian Joseph August Philipp Reinhard, * Brüssel 8. Juli 1817, † Teublitz 7. Juli 1890, Herr auf Teublitz-Lutzmannstein und Allersburg, Kgl. bayer. Km. u. a. o. Gf. u. b. M.; ⚭ München 31. Juli 1847 mit Anna Marie Sophie Amalie Gfin Tascher de la Pagerie, * München 1. Febr. 1817, † Arnstorf 28. Sept. 1897, GD. des bayer. Theresien-O.

Kinder: 1) † August Friedrich Ludwig Max Maria, * Dresden 5. Okt. 1850, † München 14. Juli 1913, Kgl. bayer. Km. und OHofm. a. D., KMr des souv. Malt.-HrO.; ⚭ 1) München 1. Juni 1875 mit Antonia Freiin von Schönfeld, * Mailand 11. Dez. 1851, † Partenkirchen 15. Sept. 1885; II) Freiburg i. Br. 25. Nov. 1891 mit — Katharine Amalie Leopoldine Marie Theres Eleonora Antonia Prinzessin zu Hohenlohe-Waldenburg-Schillingsfürst, * Linz 10. Juli 1868, ehem. Kgl. bayer. PD., StkrD. und Dame des souv. Malt.-HrO. [Traunstein.]

Töchter: a) Ir Ehe: (1) Maria Irma Franziska Antonia Anna, * München 1. April 1876; ⚭ 1) München 23. Febr. 1897 mit Wilderich Gfn

von Walderdorff, † Teublitz 21. Febr. 1910, Kgl. bayer. Km., Mr des bayer. St. Georg-O; II) Teublitz 2. Sept. 1913 mit Wilhelm Frhrn von Rolshausen, Kgl. preuß. Hptm. der Ref. a. D. [Regensburg.]

(2) Marie Charlotte, * München 14. Juni 1879; ⚔ Traunstein 15. Okt. 1907 mit August Frhrn Westerweller von Anthoni, Kgl. preuß. Oberstlt. a. D. [Darmstadt.]

(3) Gabriele, * München 28. Okt. 1882; ⚔ Traunstein 9. Juli 1908 mit Karl Gfn von der Mühle-Eckart. [Schloß Stesling, OPfalz.]

— b) 2r Ehe: (4) Therese Anna Marie Josepha Katharina Elisabeth Philomena, * München 2. Dez. 1892, GD. des bayer. Theresien-O.; ⚔ Traunstein 22. Juli 1914 mit Wenzel Gfn von Deym, Frhrn von Stritež, Kgl. bayer. Km., GMr des souv. Malt.-RO. [Siegsdorf bei Traunstein.]

2) Maria Franziska Amalia Luise Anna, * Dresden 6. Febr. 1853; ⚔ Teublitz 24. Sept. 1872 mit Joseph Gfn von Deym, Frhrn von Stritež, † Arnstorf 26. April 1908, Herrn auf Arnstorf, Kgl. bayer. Km., erbl. Reichsrat der Krone Bayern, GMr des souv. Malt.-RrD. [Schloß Arnstorf.]

2. † Ludwig, * München 25. Sept. 1828, † Königsgut bei Immenstadt 3. Sept. 1897, Gutsbes. in Königsgut, Kgl. bayer. Km. und Hptm. a. l. s.; ⚔ München 10. März 1851 mit Christine Freiin Mandl von Deutenhofen, * Tüßling 23. April 1829, † Königsgut 12. Mai 1914.

Sohn: Reinhard, * München 30. Nov. 1854, Kgl. bayer. Km. und Bez.-Amtsassessor a. D.; ⚔ Bayerhof 17. Jan. 1884 mit — Friederike (Frida) Freiin von Dungern, * Frankfurt a. M. 17. Juni 1862 (luth.). [Schloß Dittfurt bei Ober-Theres, UFranken.]

Kinder: (1) Hans (Johann Nepomuk) Ludwig Hermann Maria, * Schweinfurt 3. Febr. 1887, Kgl. preuß. Rittm. a. D.; ⚔ Jena 26. Febr. 1916 mit — Lilla Gertrud Margarethe Fuchs, * Darmstadt 25. Jan. 1896 (evang.). [Schloß Dittfurt.]

Kinder: a. Gunhild Wilhelmine Friederike Marie Margarita, * Jena 31. März 1917.

b. Rüdiger, * Dittfurt 25. März 1921.

(2) Ernst August Maximilian Joseph Otto Wilhelm Maria, * Schweinfurt 17. Juli 1888, Kgl. bayer. Km., Rittm. a. D. [Königsgut bei Immenstadt.]

(3) Gertrud (Gerta) Maria Christine Elisabeth Wilhelmine Dorothea, * Dittfurt 21. März 1899. [Königsgut.]

(4) Guntram Ferdinand Maria, * Dittfurt 5. Febr. 1892, Edwirt; ⚔ Frankfurt a. d. O. 30. Juli 1919 mit — Else Mörs, * . . 25. Mai 1890. [. . .]

Sohn: Harro Hilmar Reinhart Johannes Hans Maria, * Frankfurt a. d. O. 3. Juni 1920.

(5) Margarita (Rita) Marie Wilhelmine Helene, * Dittfurt 24. Okt. 1893.

(6) Zeno Sigmund Hermann Maria, * Dittfurt 18. Jan. 1896, Lt. a. D. [Königsgut.]

Giskra §, 1921.

Glanz von Eicha §.

Katholisch. — Österr. Adel und Ritter mit dem Prädikat „von Eicha“ d. d. Wien 9. April 1852; österr. Frhr d. d. Wien 30. Sept. (Diplom d. d. Wien 2. Nov.) 1870 (beides für Joseph, s. unten). — W.

(1870): In B. ein mit 3 entwurzelten nat. Eichbäumen bel. g. Schräglinksbalken. Fehrnkr. und 3 gekr. H. mit b.-g. Decken. Auf dem rechten 3 b., g., b. Straußfedern; auf dem mittl. ein wachs., r.-bez. schw. Adler; auf dem linken eine Schwurhand zw. 2 von G. und B. verw. get. Büffelhörnern. Schildhalter: 2 Geharnischte. Wahlspruch: Perpetua fide. — Erste Aufn. und Näheres über die Standeserhebungen im Jahrg. 1873, S. 204.

† Joseph Florian Emanuel Glanz Freiherr von Eicha, * . . 18. Juni 1801, † Wien 13. Mai 1877, K. K. Min.-Rat im Min. des Innern; ⚔ Wien 16. Nov. 1836 mit Karoline Klementine Margarete Felicetti von Liebenfelß, * Wien 13. Juli 1817, † das. 15. Febr. 1878.

Söhne: 1. † Leopold Emil Moritz, * Hermannstadt 28. Juli 1839, † Baden bei Wien 28. Nov. 1914; ⚔ Wien 2. Mai 1875 mit — Ida Emanuele Anna Vincentia Fischer Edle von Freienwall, * Wien 3. Jan. 1856. [Baden bei Wien.]

Kinder: 1) Egon Maria Alfred Leopold, * Wien 29. Dez. 1880, Dr. jur., österr. Bundesmin. a. D. [Baden bei Wien, Erzherzog-Rainer-Ring 4.]

2) Ida Antonia Maria Klementine, * Wien 13. Dez. 1888. [Baden bei Wien.]

2. † Alfred Ludwig Klemens, * Wien 14. Juni 1841, † Gries bei Bozen 14. Juli 1918, K. K. Statth.-Rat a. D.; ⚔ Wien 5. Sept. 1872 mit Paula Antonia Maria Anna Vincentia Fischer Edle von Freienwall, * Wien 1. April 1854, † Groß-Enzersdorf 8. Nov. 1890, Schwester seiner Schwägerin.

Tochter: Paula Ida Maria Vincentia, * Baden bei Wien 8. Juni 1874. [Gries bei Bozen.]

3. † Hugo Moritz Joseph, * Hermannstadt 19. Dez. 1848, † Wien 9. Juni 1915, K. u. K. GRat und Min. a. D., Mitgl. des Herrenh. des österr. Reichsrats auf Lebenszeit; ⚔ Wien 2. Febr. 1885 mit Johanna Elisabeth Franziska von Hein, * Neunkirchen, NÖsterr., 3. Jan. 1863, † Wien 26. Febr. 1918.

Kinder: 1) Hugo Eduard Joseph Alfred, * Wien 1. Febr. 1886, österr. Min.-Sekr. a. D. des Min. des Äußern; ⚔ Neutra 25. Nov. 1911 mit — Margit Hedwig Gizella von Mérey de Kaposmére et Kisdovarán, * Felsőkörösken 26. Sept. 1886. [Wien I, Heuenagasse 7.]

Tochter: Margarethe Johanna Mathilde Augusta Maria, * Wien 19. Sept. 1912.

2) Augusta Klementine Johanna Maria, * Wien 23. Sept. 1888; ⚔ I) Wien 23. Sept. 1909 mit Eugen Juhász de Kis-Lapás, † . . 15. Dez. 1916, K. u. K. Km. und OLt. im Hus.-Rgt Nr. 9; II) Wien 20. Juli 1918 mit Karl Fehrn Bourguignon von Baumberg, österr. Min.-Rat im Bundesmin. für Ld- und Forstwirtsch. [Wien.]

Glaser, 1919. † **Gleichauf von Gleichenstein**, 1848—1919. **Gleißenthal**, 1903.

Glenck.

Evangelisch. — Sachsen-cob. und goth. Adel und Frhr. d. d. Gotha 1. Jan. 1888 (für Otto Glenck, s. unten). — W. (1885) Gesp.; rechts in G. ein r. Stern; links B ohne Bild. Auf dem gekr. H. mit b.-r.-g. Decke ein wachs. gr. Löwe. Wahlspruch: Einigkeit macht stark. — Erste Aufn. 1915.

† Otto Freiherr von Glenck, * Wimpfen 22. Mai 1821, † Schweizerhalle 3. April 1891, Gen.-Direktor der Saline zu Schweizerhalle; ⚔ Gera, Reuß,

8. Juni 1848 mit Fanny Laura Münch, * Gera, Reuß, 2. Dez. 1828, † Schweizerhalle 1. Juni 1899.

Kinder: 1. Melanie, * Bufleben bei Gotha 24. März 1849; ⚭ Berchtesgaden 4. Nov. 1878 mit Richard Voß, † Berchtesgaden 10. Juni 1918. [Neu-Grape, Pomm.]

2. Arthur, * Schweizerhalle 27. Juni 1856; ⚭ Pratteln 1. Dez. 1881 mit — Helene Amalia Freyvogel, * Basel 3. Jan. 1857. [Castagnola, Lugano.]

Söhne: 1) Hermann Arthur Otto, * Zürich 5. Jan. 1883, Komponist; ⚭ Darmstadt 27. Juni 1916 mit — Anna Clementine Margarethe Emilie Merck, * Darmstadt 17. Juli 1892. [Jugenheim a. d. Bergstr., Alsbacher Str. 18.]

Töchter: (1) Hildegard Anna Margarete, * Stuttgart 1. März 1918.
(2) Helly Magda Ilse, * Zürich 16. Jan. 1921.

2) † Otto Friedrich Kurt, * Zürich 17. Mai 1888, † Darmstadt 14. Aug. 1916; ⚭ Darmstadt 14. Mai 1914 mit — Elisabeth Hildegard Merck, * Darmstadt 17. Juli 1862 (wiederverm. Darmstadt 24. April 1919 mit Eduard Dingeldey [Darmstadt]).

Sohn: Otto Hans Joachim (Posthumus), * Zürich 26. Nov. 1916.

3) Arthur Walter, * Zürich 30. Aug. 1893. [New York.]

3. Hugo Udo, * Schweizerhalle 18. Sept. 1857; ⚭ Bern 5. Juli 1893 mit — Natalie Freiin von Bondeli, * Triest 8. Mai 1862. [Basel.]

Söhne: 1) Eduard Raoul, * Basel 13. Juni 1894. [Basel.]
2) Max Robert, * Basel 21. März 1896. [. . .]
3) Kurt Albert, * Basel 15. April 1899. [. . .]

† Gmainer, 1895—1907. Gobel von Hofgiebing, 1905.

Godin.

Katholisch. — Stammen aus Schottland. — Kurpfälz. Adel d. d. . . 2. April 1765 (vom Kurfürst Karl Theodor von der Pfalz für Isaac René Gaudein, Fürl. hohenlohe-schillingsfürl. Geh. Rat und Kabinettsdir.), Reichsritter und bayer. Ritter mit dem Prädikat „Godin von" d. d. München 25. Sept. 1790 (von demselben Kurfürst. als Reichsvikar); Reichsfrhr. und bayer. Frhr. d. d. . . 6. Juli 1792 (von demselben Reichsvikar, beides für den Obengenannten). — W. (1792): Gev. mit g. Herzschild, darin ein g.-bew. schw. Doppeladler. 1 und 4 in S. einw. ein zweischw. r. Löwe; 2 und 3 in Gr. im rechten Obereck ein 6strahl., 3schwänziger g. Komet, im linken Untereck ein g. Deckelbecher. Frhrnkr. und 2 gekr. H. Auf dem rechten mit rechts r.-s., links schw.-g. Decken ein wachs. r. Löwe mit dem Becher in den Pranken zw. offenem, von S. und R. verw. get. Flug; auf dem linken H. mit rechts schw.-g., links gr.-g. Decken der Komet zw. 2 von Gr. und G. verw. get. Büffelhörnern. — Erste Aufn. und geschichtl. Notiz im Jahrg. 1858, S. 195.

† Karl Xaver Freiherr von Godin, * Waldenburg . . Nov. 1746, † Stadtamhof 19. Dez. 1813, Kgl. bayer. Ldrichter; ⚭ Bamberg 9. Mai 1776 mit Klara von Reider, * . . 11. Aug. 1753, † Regensburg . . 1817.

Söhne: 1. † Christoph Karl, * Parsberg 5. Okt. 1778, † Bamberg 29. Juni 1855, Kgl. bayer. Appell.-Ger.-Rat; ⚭ Bamberg 5. Mai 1823 mit Anna von Werner, * Bamberg 20. Juni 1802, † daj. 12. Okt. 1831.

Sohn: † Karl, * Bamberg 4. Sept. 1826, † München 16. Mai 1887, Kgl. bayer. OStabsauditeur; ⚭ Aarau, Schweiz, 23. April 1866 mit — Karoline Keller, * Aarau 11. März 1840. [München.]

Töchter: (1) Antoinette, * Landau, Pfalz, 1. Nov. 1867.
(2) Mary, * Landau 3. März 1871, Klosterfrau in Alausi, Ecuador, SAm.

2. † Bernhard Franz Gottfried Christian, * Parsberg 25. Nov. 1781, † München 3. Okt. 1866, Kgl. bayer. Km. und Reg.-Präs. a. D.; ⚭ Burghausen 9. März 1810 mit Antonie Freiin von Schleich, * Landshut 28. Aug. 1790, † München 7. Sept. 1873.

Sohn: † Ludwig Karl August, * Salzburg 13. Nov. 1814, † München 27. Okt. 1898, Kgl. bayer. Km., Fürstl. hohenzoll. G.Finanzrat und Hofkammerpräs. a. D.; ⚭ Burglengenfeld 20. April 1837 mit Anna Jägerhuber, * München 28. März 1819, † das. 22. April 1895.

Kinder: (1) Hermine Emmeline Theodora, * Burglengenfeld 27. Jan. 1838. [München.]

(2) † Bernhard Karl Gottfried, * Burglengenfeld 15. Juni 1840, † München 26. Okt. 1913, Kgl. bayer. G.Justizrat, Rechtsanwalt; ⚭ München 7. Juni 1881 mit — Julie Freiin von Eichthal, * Forchheim 26. April 1856. [München.]

Kinder: a. Amalie Maria Julie Anna, * München 7. März 1882, Schriftstellerin. [München.]

b. Karoline Maria Anna Julie, * München 17. Juli 1888; ⚭ München 28. April 1908 mit Ludwig von Weckbecker Edlem zu Sternenfeld, Architekten. [München.]

c. Reinhard Ludwig Bernhard, * München 5. Okt. 1884, Kgl. bayer. Rjkr, Syndikus der Bank für Handel und Industrie (Darmstädter Bank); ⚭ Berlin 20. Aug. 1912 mit — Hilda Schmid von Schwarzenhorn, * Sonderburg 26. April 1888. [Charlottenburg, Hardenbergstr. 13.]

Kinder: a) Therese Emmy Julie Ellen, * Berlin 27. Mai 1913.

b) Radagaič René Rudolf Anton Bernhard Elias, * Berlin 1. Juli 1914.

c) Reinhard Friedrich Rudolf Bernhard Ludwig, * Berlin 2. Febr. 1916.

d) Elisabeth Amelie, * Berlin 26. Febr. 1917.

e) Hans Wilhelm Rudolf, * Schwerin 5. Juli 1918.

f) Auguste Maria, * Berlin 14. Aug. 1919.

g) Carl Maria, * Charlottenburg 20. Okt. 1921.

d. Maria Anna Julie, * München 28. Okt. 1885.

(3) † Karl Aloys Wilhelm, * Appersdorf 20. Okt. 1841, † München 24. Juni 1906, Kgl. bayer. Major a. D.; ⚭ Neu-Ulm 24. Okt. 1871 mit — Eugenie Freiin von Geuder gen. Rabensteiner, * Nürnberg 13. Mai 1846 (luth.). [München.]

Sohn: Ludwig, * Neu-Ulm 23. Aug. 1872, bayer. Bauamtsassessor in Eichstätt; ⚭ . . mit — . . .

Söhne: a) . . .

b) . . .

(4) Marie Antonia, * Appersdorf 8. Dez. 1842, OD. des bayer. Theresien-O. [München.]

(5) † Ludwig Ignaz Nikolaus, * Appersdorf 19. Jan. 1844, † Weilheim 5. Mai 1908, Kgl. bayer. Oberstlt. a. D.; ⚭ I) München 18. April 1876 mit Therese Anna Agathe Franziska Gruber, * München 27. Sept. 1856, † das. 11. Jan. 1883; II) Prien 21. Mai 1885 mit — Marie Göttner, * Ebersberg 7. Juni 1861. [München.]

Tochter 2r Ehe: a. Klara, * München 20. Febr. 1886.

b. Wilhelmine, * Landshut 26. Nov. 1887, OD. des bayer. Theresien-O.

(6) † August Karl Philipp, * Ansbach 17. Okt. 1847, † Regensburg 4. Jan. 1899, Kgl. bayer. Major a. D.; ⚭ München 1. Okt. 1889 mit — Marion Luise Hoffstetter von und zu Platzoll, * St. Gallen 25. Febr. 1855. [Regensburg.]

(7) Reinhard Elias Wilhelm Franz Xaver Ernſt, * Ansbach 9. März 1851, Kgl. bayer. Km. und Major a. D.; × Jaſſy 12. Okt. 1879 mit — Marie von Bals, * Jaſſy 15. Juli 1856, ED. des bayer. Thereſien-O. [Poſſenhofen.]

Kinder: a. Bernhard Michael Reinhard, * Ingolſtadt 24. Okt. 1880, Kgl. bayer. Kſkr und Lt. a. D. [München.]

b. Emmerich Reinhard Baſil, * Nieder-Aſchau 13. Sept. 1881, Kgl. bayer. Kſkr und Major a. D.; × München 2. April 1921 mit — Eliſabeth geſch. (Albrecht) Freifrau von Lamezan, geb. Freiin von Bonnet zu Meautry, * München 11. Nov. 1886. [München.]

c. Rosandra Katharina Emma, * Ingolſtadt 20. April 1884; × München 26. Juli 1908 mit Dr. phil., Dr. ing. h. c. Guſtav Bauer, Direktor bei der Zentralverw. der Vulcanwerke Hamburg und Stettin A.-G. in Hamburg.

d. Michel Paul Ludwig Reinhard, * München 8. Okt. 1896, bayer. Kſkr und Olt. a. D.; × Steingaden, OBayern, 30. Okt. 1920 mit — Antonie Freiin Henn von Henneberg, * Spandau 14. Nov. 1894. [München.]

(8) † Friedrich Franz Ludwig, * Sigmaringen 21. Aug. 1856, † Stecken 22. Juni 1901, Fſtl. hohenzoll. OForſter; × Sigmaringen 25. Juli 1887 mit — Auguſte Keller, * Minden i. W. 19. Mai 1867. [Blankeneſe.]

Tochter: Frida Auguſte, * Stecken 28. Mai 1888; × Wiesbaden 3. Juni 1909 mit Dr. jur. Wilhelm Dreyer, preuß. Ldger.-Rat in Altona.

(9) † Anton Karl, * Sigmaringen 10. Sept. 1858, † München 5. Okt. 1921, Kgl. bayer. Km und Oberſtlt. a. D.

3. † Elias, * Barsberg 6. Febr. 1796, † München 11. Sept. 1853, Kgl. bayer. Major; × Bamberg 10. Aug. 1832 mit Roſa Burkart, * Scheßlitz 3. Mai 1804, † Bayreuth 12. Aug. 1845.

Sohn: † Chriſtoph Karl, * Bamberg 23. Dez. 1835, † Würzburg 22. Dez. 1891, Kgl. bayer. Km. und Gen. der Inf. z. D.; × I) München 16. Febr. 1865 mit Marie Freiin von Pfetten-Füll, * Friedberg 8. Nov. 1836, † München 20. Jan. 1874; II) Reichenhall 27. Mai 1882 mit — Irene verw. Freifrau Schenk von Stauffenberg, geb. Gfin von Waldkirch, * Karlsruhe 11. März 1848. [München.]

Kinder: a) 1r **Ehe:** (1) † Ignaz Chriſtoph, * München 20. Mai 1866, † (gefallen bei) Gits, Flandern, 23. Sept. 1917, Kgl. bayer. Km., Gen.-Major und Führer einer Inf.-Div; × München 7. Nov. 1891 mit — Franziska Gfin von Feilitzſch, * München 24. Dez. 1871 (evang.). [. . .]

Söhne: a. Max-Chriſtoph, * München 10. Okt. 1892 (proteſt.), cand. med., Kgl. bayer. Lt. der Ref. a. D.; × München 17. Jan. 1918 mit — Annie Freiin von Hofenfels, * München 1. Dez. 1889 (geſch. . .); mit derſelben wiederverm. . . Febr. 1921. [München.]

b. Carl-Ludwig Maria, * München 28. Aug. 1903.

— b) 2r **Ehe:** (2) Marie Mathilde, * München 3. Nov. 1883; × daſ. 15. Juni 1903 mit Ludwig Gfn Waldbott von Baſſenheim, vorm. Kgl. bayer. Hptm. à l. s. d. A. (ſ. Genealog. Hofkalender, II. Abt.). [Burheim bei Memmingen.]

Gödel-Lannoy, 1921. † Goethe, 1866—86. Görtz von Aſtein §, 1921. Götz von Okoeim, 1921.

Goldegg und Lindenburg §.

Katholisch. — In Tirol landständisch seit 1521; rittermäß. Reichsadel d. d. Innsbruck 10. Mai 1563 (für die Brüder Hieronymus und Hanns die Goldegger); Erhebung des Ansitzes zu Oberlana zu einem adeligen Freisitze nebst Bewilligung, sich „von und zu Goldegg" zu schreiben, d. d. Innsbruck 3. März 1580 (für die Brüder Paul, Thomann, Jakob und Leonhard die Goldegger); Wappenbesserung d. d. Innsbruck 16. Juli 1581 (für dieselben und ihren Vetter Kaspar von Goldegg); Verleihung des Prädikats „Lindenburg" d. d. Wien 14. Jan. 1670 (für Johann Jakob von und zu Goldegg); Bewilligung zur Präsentation des bisher geführten Ritterstandes lt. A. G. d. d. Wien 20. Sept. 1877 (für Hugo von und zu Goldegg und Lindenburg nebst Nachkommenschaft); Ministerialbestätigung d. d. Wien 17. Okt. 1877 (für denselben); österr. Frhr. (Diplom nicht ausgefertigt) lt. A. G. d. d. Wien 15. Jan. 1918 (für Konrad Ritter von und zu Goldegg und Lindenburg und seine Schwester Anna, s. unten). — W. (1581): Geo. 1 und 4 in R. eine schrgr. g. Mauer mit 3 eingespangten (welschen) Zinnen (StW.); 2 und 3 in B. ein aufspringendes lediges r. Roß mit s. Leibgurt († vom Rößl). 2 gekr. H.; rechts mit r.-g. Decke ein wie das Schildbild des 1. u. 4. Feldes bel. geschl. Flug; links mit b.-s. Decke das Roß wachsend.

Stammreihe.

Chunrad ab Simlan (Maierhof in der Pfarre Schenna), urkundlich erwähnt 1357, 1369 und 1380.

|

Heinrich, villicus de Simlan, urkundlich erwähnt 6. Nov. 1356.

|

Ulrich, villicus ab Simlan, erstmalig 8. März 1380 urkundlich erwähnt, Einwohner von Meran, um 1400 Besitzer des Rößlerhofs auf dem Ritten, übernimmt 29. Jan. 1394 als Erbe seiner Frau die Höfe Nieder-Gagers in der Will von Lana, den halben Mitterhof auf Pavigl, Mühlegg auf Pavigl und verschiedene Weingüter; erscheint auch unter dem Namen Mitterhofer von dem Rössel, Mitterhofer gen. Rößler auf dem Ritten; ✕ mit Margarete, Tochter des Ulrich von Gagers von Mitterhofen auf Pavigl.

|

Chonrad von Mitterhofen, † 1425, 5. Mai 1414 urkundlich erwähnt, 1419 auf dem Turme in der Will gen. Kofelhof gesessen, 1422 mitbelehnt mit dem Hofe Nieder-Gagers und infolgedessen 1423 „von Gagers" genannt.

|

Leonhard von Mitterhofen (auch Gartscheider und Goldegger genannt), † 1470, wird 1425 Mitbes. des Mitterhofs, erhält 1439 den Freisitz Gartscheid als Nachfolger seines Bruders Christlin Gartscheider, Oberamtmanns des Stiftes Weingarten, wird 1439 Mitbes. des Hofes Nieder-Gagers, erwirbt 1446 den Freisitz Goldegg in Lana; ✕ I) mit Anna von Staudach; II) mit Magdlein vom Rößlein-Mitterhofen.

|

Thomann Goldegger, † 1506, seit 1470 auf dem Freisitze Goldega, erbt 1483 mit seiner Schwester die Güter des Georg vom Rößlein, erhält 1491 Gartscheid, 1493 Ober-Gagers und den Lemkerhof in der Will zu Lehen; ✕ mit .. von Stetten.

|

Leonhard, † 1531, erhält 1507 die Lehen am Ritten, 1510 Mitgl. des Gr. Ausschusses im Lddtage, erhält wahrscheinlich den Junghof am Platz zu Lana als Trientner Lehen; ✕ I) mit Barbara vom Roß, II) mit Margarete von Helmstorff, III) mit Barbara von Stuben.

|

Hieronymus Goldegger zu Lana, * Lana 1487, † 1574 [als landständisch aufgeführt 1524; rittermäß. Reichsadel d. d. Innsbruck 10. Mai 1563], erwirbt 1573 Goldegg

von seinem Vetter Hans; × I) mit Katharina Stölzl in der Vill; II) mit Helena Stockher von Greyffenegg.

Aus 2r Ehe: Paul von und zu Goldegg, * 1549, † 1603 [Erhebung des Amtes zu Oberlana zu einem adeligen Freisitze nebst Bewilligung, sich „von und zu Goldegg" zu schreiben, d. d. Innsbruck 3. März 1580; Wappenbesserung d. d. Innsbruck 16. Juli 1581], Herr auf Goldegg, Truchseß am erzherzogl. Hofe; × I) mit Eva von Ramüß; II) mit Rosina von Winkelhofen (wiederverm. mit Andreas von Madrutsch).

Aus 2r Ehe: Johann Jakob von und zu Goldegg und Lindenburg, * 1591, † 1670 [Verleihung des Prädikates „Lindenburg" d. d. Wien 14. Jan. 1670]. Herr auf Goldegg und (seit 1651 nach dem Aussterben der Täudl von Helmstorff) zu Ried im Oberinntal, 1669 Obmilizoberst und Inhaber des Goldeggschen Rgts; × I) mit Brigitta Cygnis vom Freyenthurm; II) mit Appolonia Glöggl vom Thurm; III) mit Anna Katharina Täudl von Helmstorff.

Aus 1r Ehe: Johann Paul, * 1618, † 1689, Umgeld-Inspektor; × I) mit Elisabeth Wettin von Rafenstein; II) mit Magdalena Katharina von Hiltprandt, † 1710.

Aus 2r Ehe: Johann Franz, * 1684, † 1766, oberösterr. Hofkammerrat und Oberstwachtmeister der tirol. Landesverteidigung; × I) mit Eva Therese de Pont aus Lausanne, † 1722; II) 1722 mit Maria Anna Pach von Hanfenheim, † 7. Aug. 1729; III) 1736 mit Maria Clara von Franzenau.

Aus 2r Ehe: Franz Ferdinand Maria, * 13. Febr. 1721, † 23. Aug. 1802, K. u. K. Hofrat der obersten Justizstelle; × 1750 mit Maria Barbara Freiin Managetta von Lerchenau, * 1726, † 28. Mai 1777.

Franz Seraph, * 7. Febr. 1751, † 23. Aug. 1804, K. K. Reg.-Rat; × 1780 mit Rosa von Wiesenegg zu Hurlach und Spauregg, * 16. Sept. 1761, † 14. Sept. 1806.

Anton, * 27. Dez. 1787, † Bozen 3. Dez. 1854, Gutsbes.; × 30. Jan. 1828 mit Maria Freiin von Bukassovich, * Agram 7. Juni 1802, † Bozen 25. Juni 1833, K. K. Stk.D.

---

† Hugo Philipp Ferdinand Hieronymus Anton Ritter von und zu Goldegg und Lindenburg, * Trient 14. März 1829, † Partschins 12. Dez. 1904, Herr auf Spauregg und auf der Töll in Partschins, K. u. K. Kmr. und Hptm. a. D.; österr. Reichsrats- und tirol. Ldtags-Abg.; × Azwang 21. Aug. 1855 mit Maria Philomena Kreszenzia Afra Marzella Putzer von Reibegg, * Bozen 22. Okt. 1836, † Untermais bei Meran 9. März 1918.

Kinder, Freiherr bezw. Freiin von und zu Goldegg und Lindenburg:

1. † Konrad (Kurt) Franz Seraph Maria Anton Johann, * Prackenstein bei Bozen 6. Nov. 1856, † Klobenstein bei Bozen 7. März 1921, vorm. K. u. K. Kmr. und Rittm. i. R.; × Untermais bei Meran 25. Nov. 1891 mit — Frida Röhrs, * Hannover 2. Aug. 1870. [Klobenstein am Ritten bei Bozen.]

   Söhne: 1) Wolfgang Maria Kurt Hugo Georg, * Lindenburg in Untermais 5. Okt. 1892, Dr. jur., vorm. K. u. K. Lt. der Res. des Drag.-Rgts Nr. 13. [Innsbruck, Margarethenplatz 6.]

   2) Leonhard Maria Hugo Franz Kurt, * Lindenburg in Untermais 7. Jan. 1900, stud. chem., vorm. K. u. K. Fähnrich im Drag.-Rgt Nr. 7. [München.]

2. Anna Maria Klara Amalia Philomena, * Klobenstein 24. Aug. 1860, Stifts-D. im vorm. K. K. adel. Damenstifte in Innsbruck. [Innsbruck, Burggraben 31.]

Goldschmidt-Rothschild *, 1921. Gorizzutti §, 1921. Gorup von Besánez §, 1921. Gotter-Resti-Ferrari §, 1921.

Graebe von Graebeborg-Hämsö.

Im Mannesstamme erloschen.

Katholisch. — Vermutlich aus Schweden stammendes, bis 1650 in Hessen nachgewiesenes Geschlecht. — Braunschw. Adel und Frhr. d. d. Braunschweig 3. Jan. 1850 (für Karl Hermann, s. unten). — W. (1850): In B ein gestürzter g. Göpel, begl. von 3 (2, 1) g. Sporen. Frhrkr. mit vorw. gek. gehörnten Stierkopf. — Erste Aufn. und Näheres über die Standeserhebungen im Jahrg. 1893, S. 291.

† Karl Hermann Freiherr Graebe von Graebeborg-Hämsö, * Braunschweig 2. April 1813, † Pistian, Ungarn, 19. Juli 1860, K. K. Oberstlt. a. D.; ✕ Wien 30. Nov. 1850 mit Aloysia Gfin von Harrach, * Wien 21. Sept. 1827, † Matzleinsdorf 2. Mai 1905.

Tochter: Ludmilla, * Matzleinsdorf 21. Aug. 1851, Mitbes. von Zelkina und Matzleinsdorf in NÖsterr.; ✕ Jam, Ungarn, 19. Dez. 1878 mit Theodor Galgóczy de Galantha, † Hermannstadt 4. Aug. 1896, K. u. K. GMaj. und FML., Kmdtn des 12. AKorps und komm. Gen. in Hermannstadt. [Schloß Matzleinsdorf bei Melk a. d. Donau.]

Graff, 1919.

Grainger.

Katholisch. — Altes irisches Adelsgeschlecht. — Bayer. Frhr. d. d. . . 21. Jan. (immatrikuliert 7. Mai) 1839 (für Edward von Grainger, vorm. Kurpfalzbayer. Hptm.). — W. (1839): Gev.; 1 in G. nebeneinander 2 r. Fallgitter, an denen beiderseits 2 schw. Ketten herabhängen; 2 in B. 2 g. Granatäpfel an einem g. Stiel mit 3 g. Blättern; 3 in B. 3 (1, 2) s. Steigbügel; 4 in R. ein zweischw. g. Löwe. 2 H. mit rechts b.-s., links r.-g. Decken. Auf dem rechten mit r.-g. Wulst ein geharn. Arm, rechtshin ein Fallgitter an seiner Kette haltend; auf dem linken H. mit b.-s. Wulst der Löwe. — Erste Aufn. und ältere Genealogie im Jahrg. 1859, S. 287.

I. Linie.

† Edward William Freiherr von Grainger, * . . 19. Sept. 1797, † Notzing 31. Aug. 1864 (Sohn des Obigen), Herr der Gisfardschen Güter in Wales und auf Notzing, OBayern, Kgl. bayer. Km.; ✕ . . 1827 mit Elisabeth Gfin von Lodron-Laterano, * Haag, Ober-Bayern, 1. Sept. 1795, † Notzing 11. Jan. 1855.

Sohn: † Edward Walther William, * Notzing 29. Juni 1833, † Nizza 4. Sept. 1911, Kgl. bayer. Km.; ✕ I) Bruges 21. Sept. 1857 mit Julia Mary Stainforth, * Bruges 21. Mai 1839, † Elzempalle, Belgien, 16. Jan. 1914 (gesch. . . 1876); II) Bern . . Okt. 1883 mit — Fanny Godfrey, * . . . [. . .]

Kinder 1r Ehe: 1) Walther Fabio Eduard, * Notzing 12. Dez. 1858. [. ., Frankreich.]

2) Robert Eduard William Maria, * Notzing 22. Mai 1862, Kgl. bayer. Km.; ✕ I) . . 6. Okt. 1888 mit Eugenie Malwina verw. von Lorch,

geb. Kaulla, *.. 18.., †.. Nov. 1921 (gesch. März 1912); II) München 3. Juni 1914 mit — Elisabeth Gfin von Montgelas, * St. Veit 3. Jan. 1873, EV. des bayer. Theresien-O. [Salzburghofen, Post Freilassing, OBayern.]
Töchter 1r Ehe: (1) Johanna Rose Eugénie Julie, * München 21. Okt. 1889; ✕ Salzburghofen 15. Jan. 1912 mit Hermann Rauchenbichler von Rauhenbühl, K. u. K. Okt. i. R. [...]
(2) Maryrose Adele Elisabeth, * München 1. Sept. 1895; ✕ Salzburghofen 3. Juli 1918 mit Heinz von Kusserow. [München.]
3) Adele, * Notzing 31. Jan. 1866; ✕ München 8. Okt. 1887 mit Richard Frhrn von Vequel-Westernach, Herrn auf Kammerberg, Bez.-Amt Freising, OBayern, Kgl. bayer. Km. und Major der Res. a. D.

II. Linie.

Im Mannesstamme erloschen.
(s. Jahrg. 1921.)

Grammont von Linthal §.

Katholisch. — Aus Burgund stammendes altes Adelsgeschlecht. — Österr. Frhr. mit dem Prädikat „von Linthal" d. d. Wien 21. Dez. 1817 (für Johann Nepomuk Joseph Adam Chevalier de Grammont, K. K. Feldm.-Lt.). — W. (1817): Gro; 1 in B. ein aus dem Spalt wachs. geharn. Schwertarm; 2 und 3 in G. 2 r. Balken; 4 in B. 3 weiße Gartenlilien mit gr. Stengeln. Frhrnkr. Auf dem gekr. H. mit rechts b.-s., links r.-g. Decken ein wachs. Hirsch zw. offenem schw. Flug. — Erste Aufn. 1849; geschichtl. Übersicht im Jahrg. 1855, S. 208.

† Franz Adam Freiherr Grammont von Linthal, * .. 1. Aug. 1798, † Carlovitz 19. Juni 1849, K. K. Gen.-Major; ✕ .. 9. Jan. 1826 mit Franziska Freiin Versina von Siegenthal, * .. 25. Okt. 1807, † Graz 17. Dez. 1875.

Söhne: 1. † Viktor Franz, * .. 22. Febr. 1841, † .. März 1902; ✕ Graz 23. Nov. 1893 mit — Josephine verw. Edle von Pribalek-Bändin-Adjiak, geb. Maschke, * ... [...]
2. † Franz Karl, * Gradiska 15. Juni 1842, † Wien 29. Jan. 1898, K. u. K. Okt. a. D.; ✕ Wien 8. Jan. 1870 mit Leopoldine Hassa, * Wien 11. Dez. 1850, † Budapest 15. Febr. 1914.
Kinder: 1) Adele, * Wien 6. Dez. 1870; ✕ das. 18. Nov. 1896 mit Dr. jur. Duschan Petrowitsch, Rechtsanwalt. [Budapest.]
2) Franz Karl, * Wien 26. Febr. 1876, Oberst in der österr. Brig.-Art.-Abt. Nr. 2; ✕ Wien 26. Okt. 1912 mit — Pauline Poschacher Edle von Arelshöh, * Wien 26. Febr. 1879. [Wien IV, Belvederegasse 23.]
Sohn: Franz Paul Leopold Johann Wilhelm, * Wien 7. Dez. 1913.

Grancy, s. Senarclens-Grancy.

Graß
(des Stammes Fabricius).

Evangelisch. — Hessisches Geschlecht, dessen Stammreihe mit Weiprecht Fabricius, † 1610, Gft. Isenburg. Rat, beginnt. — Rittermäßiger Reichsadel d. d. Linz 19. Nov. 1644 (für die Brüder und Vettern Fabricius); spätere Annahme des Prädikats „von Graß", welches schließlich den Stammnamen ver-

drängte; nass. Bestätigung des Fehrnstandes 11. Jan 1843 (für Georg Carl August Wilhelm, s. unten). — W. (1843): Gev. mit von S. und Schw. gev. Herzschild (Graß). 1 in S. ein nat. Fischreiher; 2 und 3 in S. 3 r. Schrägrechtsbalken; 4 in S. eine g.-besamte r. Rose. Fhrnkr. und 2 gekr. H. Auf dem rechten mit schw.-s. Decke ein von Schw. und S. verw.-get. offener Flug (Graß); auf dem linken mit r.-s. Decke der Reiher zw. offenem, von S. und Schw. verw.-get. Flug, die s. Plätze mit 2 r., die schw. Plätze mit 2 s. Rosen bel. — Erste Aufn. 1853; Stammreihe beim Artikel Fabrice in diesem Taschenbuch. S. auch den Art. Fabricius (Fabrice) im Gothaischen Genealog. Taschenbuch der Adeligen Häuser (Alter Adel und Briefadel).

† Georg Carl August Wilhelm Freiherr von Graß, * Eltville 5. März 1819, † Wiesbaden 26. März 1880, Hzgl. nass. Khr. Kgl. preuß. OForstm.; ⚔ Riede 6. Sept. 1860 mit Henriette von Buttlar, * Arolsen 20. Mai 1837, † Cassel 17. Nov. 1898.

Söhne: 1. † Heinrich Carl August Georg Friedrich Wilhelm Wolfart, * Wiesbaden 21. Juni 1861, † das. 13. Jan. 1901, Kgl. preuß. Hptm. a. D.; ⚔ Wiesbaden 21. April 1898 mit — Jeanne Dokheer, * . . . [Wiesbaden.]

2. Carl Wilhelm Ludwig Otto Gottlob Wolfart, * Riede, Kr. Wolfhagen, 20. Juni 1862, Kgl. preuß. Oberst a. D. [Schloß Arolsen.]

† Gredler, 1871—1909.

Gregory.

Evangelisch. — Reichsadel und Reichsfrhr. mit „Wohlgeboren" d. d. Wien 24. April 1789; kursächs. Anerkennung d. d. . . 16. Jan. 1790 (beides für Christian Friedrich Gregory, Herrn auf Gr.-Kmehlen, kursächs. Hofkammerrat, Inhaber einer Großhandlung in Dresden). — Besitz: Das Majoratsgrundstück Sorgenfrei in der Ober-Lößnitz bei Dresden. — W. (1789): In Schw. auf gr. Dreihügel ein r.-bew. s. Kranich, in der erhobenen rechten Kralle eine g. Kugel haltend. Fhrnkr. Auf dem gekr. H. mit schw.-s. Decke ein g. Halbmond mit einem g. Stern zw. den aufw.-gek. Hörnern. Schildhalter: 2 schwarzgefleckte s. Bracken. — Erste Aufn. und geschichtl. Notiz im Jahrg. 1860, S. 268.

I. Linie.

† Albert Friedrich Freiherr von Gregory, * Dresden 15. April 1782, † Schmiedeberg, Schles., 15. Sept. 1814; ⚔ Schmiedeberg . . 1808 mit Christine Charlotte Weber, * Schmiedeberg, Schles., 24. Nov. 1788, † Schmellwitz, Schles., 9. Dez. 1842 (wiederverm. . . 25. Febr. 1817 mit ihrem Schwager Christian Frhrn von Gregory, s. unten).

Sohn: † Kurd Albert, * Schmiedeberg 7. Juli 1814, † Dresden 7. Juni 1859, Majoratsherr, Kgl. sächs. Rittm. im GMeiterrgt; ⚔ Techritz bei Bautzen 18. Okt. 1847 mit Isidore von Otto, * Meißen 20. Nov. 1827, † das. 12. Sept. 1863.

Söhne: 1) Friedrich Albert Moritz, * Dresden 31. Juli 1848, Majoratsherr, Kgl. sächs. Oberst a. D.; ⚔ Dresden 15. Okt. 1874 mit — Elisabeth Tischer, * Dresden 24. März 1852. [Nieder-Lößnitz, Post Kötzschenbroda bei Dresden.]

Kinder: (1) Eleonore Albertine Elisabeth Isidore Friederike, * Dresden 17. Juli 1875; ⚔ das. 2. Nov. 1896 mit Dr. Heinrich Hucho, sächs. GJustizrat und Hptm. der Ldw. a. D. [Dresden.]

(2) † Albert Friedrich Arthur, * Dresden 23. Nov. 1876, † (an der 15. Juli 1918 bei Courthiezy a. d. M. erh. Verwundung) . . 22. Juli 1918, Kgl. sächs. Major und Bat.-Kmdr im Leibgren.-Rgt Nr. 100, EKr des

Joh.-O.; ⚭ Dresden 28. Sept. 1906 mit — Elisabeth Eveline Franziska von Mitzlaff, * Frankfurt a. M. 16. Aug. 1875. [Loschwitz bei Dresden.]
Kinder: a. Ehrengard Albertine, * Dresden 23. Juli 1907.
b. Christian Albert, * Dresden 13. Okt. 1909.

2) Kurt Albert Christian, * Dresden 1. Sept. 1853, Kgl. sächs. Hptm. a. D.; ⚭ I) Chemnitz 10. April 1883 mit Klara Anna Therese Loesner, * Chemnitz 31. Juli 1861 (gesch. [. . .]); II) Berlin . . mit Bertha verw. Salinger, geb. Philipps, * San Francisco 22. Jan. 1850 (gesch. Dez. 1902 [. . .]); III) London 30. Jan. 1906 mit — Pauline Katharine von Reinhold, * St. Petersburg 20. Juli 1870. [Dresden.]
Tochter 1r Ehe: Stephanie Klara Natalie Isidore, * Dresden 17. Jan. 1884; ⚭ . . 16. Jan. 1905 mit Alfred Merz, Major im Art.-Regt. 4 [Dresden.]

II. Linie.

Erloschen.

† Christian Friedrich Freiherr von Gregory, * . . 27. Juli 1783, † Dresden 24. Sept. 1863, Herr auf Nieder-Gurig, Kgl. sächs. Bergamts-Assessor; ⚭ . 25. Febr. 1817 mit der Witwe seines † Bruders Friedrich (s. 1. Linie) Christine geb. Weber, * Schmiedeberg, Schles., 24. Nov. 1788, † Schmellwitz 9. Dez. 1842.
Tochter: † Luise Christine Friederike, * Nieder-Gurig 18. Aug. 1830, † Herrnhut, Sachsen, 18. März 1922; ⚭ Schmellwitz 27. Juli 1859 mit Cäsar von Witzleben, † Dresden 7. April 1882, Kgl. sächs. GRat und Direktor des Hauptstaatsarchivs, ERr des Joh.-O.

III. Linie.

† August Friedrich Freiherr von Gregory, * Dresden 9. Mai 1790, † Groß-Zauche 9. Jan. 1848, Herr auf Groß-Zauche, Kgl. preuß. PLt. a. D.; ⚭ I) Schlaupp 3. April 1815 mit Marianne Sophie Elisabeth Freiin von Tschammer und Osten, * Jonasberg bei Grünberg 26. Jan. 1791, † Schlaupp 23. April 1828; II) Nieder-Mahliau 31. Jan. 1831 mit Antoinette Wilhelmine Konstanze von Walther, * Mahliau, Kr. Trebnitz, 21. April 1796, † Trebnitz 16. Juni 1855.
Söhne 1r Ehe: 1. † Rudolf, * Schlaupp 22. Okt. 1819, † Groß-Zauche 18. Febr. 1885, Herr auf Groß-Zauche, ERr des Joh.-O.; ⚭ Machnitz 27. Nov. 1870 mit — Barbara Erdmuthe Eva Ida Leontine von Obernitz, * Machnitz 8. Jan. 1840. [Hirschberg, Riesengeb.]
Kinder: 1) Gotthard Rudolf August Christian Martin, * Groß-Zauche 31. Okt. 1871, Kgl. preuß. Major a. D., ERr des Joh. O. [Jagdhaus Vierhäller, Post Kratzeburg, Meckl.]; ⚭ Berlin 18. Mai 1903 mit Amy Freiin von Ungern-Sternberg, * Dresden 12. Dez. 1878 (gesch. 14. April 1910; nahm ihren Geburtsnamen wieder an; wiederverm.).
Sohn: Hubertus Rudolf August Eduard Johannes Bolko, * Militsch 16. Sept. 1906. [Zurzeit Klosterschule in Roßleben.]

2) Erich Rudolf Friedrich Moritz Ernst, * Groß-Zauche 7. Nov. 1872, Farmer; ⚭ Baltimore . . 1918 mit — Ella Simon, * . . . [Atlantic City, New Jersey, P. O. Box 416, Ver. St. von NAm.]

3) Margarete Marianne Julie, * Groß-Zauche 21. Okt. 1873; ⚭ . . Sept. 1896 mit Fritz Hahn-Zumpt, Pastor in Lichtenberg bei Prettin, Kr. Torgau.

4) Gabriele Rudolfine Barbara, * Groß-Zauche 28. Okt. 1875; ⚭ Breslau . . mit Leo Kersten, Kgl. preuß. Major a. D. [Cigale bei Lussinpiccolo, Küstenld, und Warmbrunn, Schles.]

5) Irmgard Cäcilie Helene, * Groß-Zauche 10. Okt. 1876. [Hirschberg.]

6) Ingo Rudolf Friedrich Kuno Max, * Groß-Zauche 12. Nov. 1877, Dr. dent. surg., amerik. Zahnarzt (appr. 1902); ⚭ Berlin 17. Nov.

1905 mit — Ruth Wilmer, * Baltimore, Ver. St. v. NAm., 6. April 1878. [Berlin.]

Sohn: Rudolph Ingo, * Berlin 4. Okt. 1906.

7) Konrad Rudolf Georg Fritz, * Groß-Zauche 2. Mai 1879, OReg.-Rat und Vorstand des Finanzamtes Hirschberg, Okt. a. D.; ⚭ Groß-Rosen 12. Juli 1907 mit — Christine Freiin von Richthofen, * Soden 28. Juli 1881. [Herischdorf bei Hirschberg, Schles.]

Kinder: (1) Regina Christel Anna Barbara, * Groß-Rosen 16. Okt. 1909.

(2) Diether Conrad Rudolf Erich Heinz, * Cassel 8. Okt. 1910.

(3) Ralf Conrad Bolko Gotthardt, * Düren 26. Juni 1913.

(4) Conrad Rudolf Ernst Gotthard Ingo, * Groß-Rosen 19. Febr. 1915.

2. † Friedrich Wilhelm Oswald Albert, * Schlaupp 5. März 1821, † Berlin 27. Sept. 1867, Kgl. preuß. Major in der GArt.-Brig.; ⚭ Berlin 18. Nov. 1850 mit Antonie Anna Marie Stephanie von Hanneken, * Trier 14. Dez. 1820, † Potsdam 6. Jan. 1897.

Kinder: 1) Gertrud Ida Adelheid Mathilde Albertine, * Berlin 23. Sept. 1852, StiftsD. von Heiligengrabe. [Potsdam.]

2) Friedrich August Woldemar, * Berlin 24. Aug. 1854, Kgl. preuß. Gen.-Major a. D.; ⚭ Mülverstedt 15. Sept. 1886 mit — Johanne Pauline Anna Mathilde von Hopffgarten, * Mülverstedt 24. Dez. 1859. [Bunzlau, Schles.]

Kinder: (1) Woldemar Maximilian Friedrich, * Oldenburg 26. Juni 1887, Kgl. preuß. Hptm. a. D., Hofmarschall des vorm. reg. Großherzogs von Sachsen; ⚭ Weimar 11. Sept. 1915 mit — Hildegard Agnes Luise Marianne von der Leyen, * Lübben 30. Okt. 1894. [Heinrichau, Bez. Breslau.]

Töchter: a. Wilhelmine Ernestine, * Weimar 30. Juli 1916.

b. Ursula, * Weimar 15. Aug. 1918.

(2) Mathilde Antonie Erica, * Oldenburg 20. Jan. 1890; ⚭ .. mit Dr. med. Lothar Dreyer, † Breslau 29. Juli 1920, Prof., OArzt der chirurg. Univ.-Klinik. [Breslau.]

(3) Gertrud Wilhelmine Christa, * Oldenburg 16. Dez. 1891; ⚭ .. mit Rudolf Kleinschmidt, Herrn auf Mütterwitz und Wittendorf, Kal. preuß. Oblt. der Ref. a. D.

(4) Karl Friedrich Alexander, * Hameln a. d. W. 30. Dez. 1899, Kgl. preuß. Lt. a. D. [Hamburg.]

3) Gotthelf Friedrich Wilhelm, * Berlin 12. April 1859, Kgl. preuß. Oberstlt. a. D., NAr des Joh.-D.; ⚭ Berlin 21. Jan. 1888 mit — Lina Brendel, * Berlin 8. Jan. 1865. [Breslau.]

Sohn: Maximilian (Max) Friedrich Ernst Anton, * Berlin 14. Dez. 1888, preuß. Ger.-Referendar und Lt. der Ref. a. D. [Breslau.]

3. † Kuno Friedrich Oswald Theodor, * Schlaupp 24. Dez. 1822, † Kadlau 25. Juli 1898, Kgl. preuß. Rittm. a. D., NAr des Joh.-D.; ⚭ Jeschütz 19. Juni 1849 mit Marie Eleonore Wilhelmine Henriette von Salisch und Stiebendorf, * Jeschütz 14. April 1824, † Kadlau 29. April 1889, Herrin auf Kadlau.

Kinder: 1) † Paul Rudolf August Friedrich Arthur Kuno, * Haynau 20. Sept. 1850, † Dresden 3. Mai 1914, Kgl. preuß. Gen.-Lt. z. D.; ⚭ Dobernitz, Kr. Delitzsch, 8. Okt. 1885 mit — Melanie Gfin Strachwitz, * Potsdam 28. März 1861. [Klein-Liebenau bei Schkeuditz.]

Kinder: (1) † Kuno Paul Adolf, * Flensburg 29. Juli 1886. [Klein-Liebenau.]

(2) † Marie Melanie Ida, * Schleswig 3. Sept. 1889, † Halle a. d. S. 27. Jan. 1921, ⚭ Klein-Liebenau 20. Juli 1914 mit Dr. jur. Ludwig Frhrn von Preuschen

von und zu Liebenstein, Kgl. bayer. Kftr, preuß. Reg.-Rat und Rittm. der Res. a. D. [Merseburg.]

(3) Vera Wilma Katharina, * Schleswig 29. Okt. 1891. [Merseburg.]

2) † Ernst Kuno, * Breslau 23. Aug. 1857, † Görlitz 13. Jan. 1920, Herr auf Trebus (1630 ha; seit April 1897), Kr. Rothenburg, Reg.-Bez. Liegnitz, Kgl. preuß. Rittm. a. D., Ehr des Joh.-O.; ⚔ Neuhof 30. Sept. 1888 mit — Helene von Wietersheim, * Neuhof 1. Juli 1867. [Trebus bei Hähnichen.]

Kinder: (1) Alfred Walter Eduard, * Lüben 26. März 1890, Kgl. preuß. OLt. a. D., Ehr des Joh.-O. [Trebus bei Hähnichen.]

(2) Annemarie Helene Katharine, * Lüben 14. März 1894.

(3) Joachim Gustav Karl, * Neuhof 20. Febr. 1897, Kgl. preuß. Lt. a. D. [Trebus.]

(4) Helene Gabriele Petronella, * Trebus 31. Mai 1899.

(5) Christa Lina Anna Marie, * Trebus 16. Febr. 1902.

(6) Bernd Ernst-Günther Karl Prudens, * Trebus 21. Mai 1904.

3) Arthur Kuno, * Breslau 28. Febr. 1859, Kgl. preuß. Gen.-Lt. a. D.; ⚔ Erfurt 7. Sept. 1886 mit — Margarete von Tzschoppe, * Breslau 18. Nov. 1866. [Görlitz.]

Kinder: (1) Isabella Agnes Magdalena Sylvia Eva Margarethe Marie Elisabeth, * Erfurt 5. März 1888.

(2) Isabella Fanny Martha Melanie Eva Dorothea, * Hirschberg, Schles., 14. Jan. 1890.

(3) Hildegard Edeltraut, * Jauer 24. Juli 1892.

(4) Anna Margarethe Marieagnes, * Jauer 26. Nov. 1894.

(5) Kuno Arthur Karl Friedrich, * Görlitz 19. Mai 1900, stud. jur. [Breslau.]

4) Katharine Cäcilie, * Ober-Tworsimirke 1. Dez. 1862. [Penkendorf, Post Würben, Kr. Schweidnitz.]

Gremp von Freudenstein, 1921. **Grenus**, 1919. **Griesinger**, 1921.

Groedel von Gyulafalva und Bogdán.

Israelitisch, reformiert, katholisch und evangelisch. — Stammen aus Friedberg in Hessen. — Ungar. Adel mit dem Prädikat „von Gyulafalva" d. d. Wien 16. Juni 1903 (für die Brüder Hermann, Bernhard und Dr. Albert Groedel, Großgrundbes. und Großindustrielle); ungar. Baronat mit dem weiteren Prädikat „Bogdán" als Groedel von Gyulafalva und Bogdán d. d. Wien 11. Sept. 1905 (für dieselben). — Besitz: Skole (36 000 ha), Polen; Bogdán (2500 ha), Tschechoslow.; die Kolonie Gyulafalva mit den Waldgütern Zágon (8000 ha) und Kalabucs (2000 ha), Siebenbürgen; Musa Mare, Mittaos und Valesecu (zus. 6000 ha), Distr. Buzeu, Rumänien. — W. (1905): Gesp.; rechts in G. auf 3 schroffen Felsen je eine nat. Tanne; links in B. auf nat. Meereswogen ein hölzernes Schiff mit weißen Segeln und r. Wimpeln. Fehrnkr. und 3 gekr. H. Auf dem rechten mit b.-g. und auf dem linken mit r.-s. Decken ein schw. Flügel; auf dem mittl. mit rechts b.-g., links r.-s. Decken ruhend ein geharn. Arm, einen g.-gef. Säbel schwingend. Schildhalter: 2 Greife. Wahlspruch: Labor bonae famae gloriaeque pater est.

I. Linie.

Österr. Genehmigung, sich des ungar. Baronats in Österreich als Frhr Groedel von Gyulafalva und Bogdán zu bedienen, lt. Bestätigungsurkunde vom K. K. Min. des Innern d. d. Wien 4. Febr. 1915 (für Hermann, s. unten). — Erste Aufn. 1917.

Hermann Freiherr Groedel von Gyulafalva und Bogdán, * Friedberg, Hessen, 7. Mai 1856, Herr auf Wettina (5000 ha) und Mitbes. von Wygoda-Weldzirz (zus. 33 000 ha), Großindustrieller und Mitinhaber der Firma Gebrüder Groedel; ✕ Budapest 29. März 1885 mit — Melanie Karoline Weiner, * Budapest 19. Sept. 1865. [Budapest V, Bathoryutcza 8.]

Kinder: 1. Otto, * Máramaros-Sziget 29. Aug. 1889 (reform.), vorm. K. u. K. Lt. der Ref. des Feldhaub.-Rgts Nr. 25; ✕ . . 6. Okt. 1918 mit — Isabella Flora Georgina Maria von Tartsay, * Budapest 31. Jan. 1900 (kath.). [. . .]

Tochter: Mary Isabella Gisella Melanie, * . . 4. Aug. 1920.

2. Richard, * Máramaros-Sziget 30. Aug. 1890 (kath.), vorm. K. u. K. Oblt. der Ref. des Drag.-Rgts Nr. 14. [. . .]

3. Paula, * Máramaros-Sziget 9. Juni 1893; ✕ . . 29. Jan. 1913 mit Stefan Lónyay von Nagy-Lónya und Vásáros-Naményi. [. . .]

4. Stefanie, * Máramaros-Sziget 15. Okt. 1894; ✕ . . 15. März 1922 mit Viktor Frhrn von Königswarter, Mitchef des Bankhauses Königswarter u. Co. [Wien.]

5. Irene, * Máramaros-Sziget 4. Aug. 1897; ✕ . . 4. Juli 1921 mit Johannes Svab, Großgrundbes. [. . .]

6. Albert, * Máramaros-Sziget 29. Juli 1898 (prot.), vorm. K. u. K. Lt. im Feldart.-Rgt Nr. 10. [. . .]

II. Linie.

Österr. Genehmigung, sich des ungar. Baronats in Österreich als Frhr Groedel von Gyulafalva und Bogdán zu bedienen, lt. Bestätigungsurkunde vom K. K. Min. des Innern d. d. Wien 21. April 1915 (für Bernhard, s. unten). — Erste Aufn. 1917.

Bernhard Freiherr Groedel von Gyulafalva und Bogdán, * Friedberg, Hessen, 3. März 1863, Mitinhaber der Firma Gebrüder Groedel; ✕ . . mit — Margareta Stern, * Nagyvarad 9. Okt. 1871. [Budapest V, Bathory-utcza 8.]

Tochter: Theodora, * Máramaros-Sziget 27. Febr. 1893 (kath.); ✕ Budapest 10. Juni 1915 mit Emil Frhrn Taxis von Bordogna und Valnigra, vorm. K. K. Lt. bei der Fliegertruppe. [Wien IV, Schwindgasse 3.]

III. Linie.

Österr. Genehmigung, sich des ungar. Baronats in Österreich als Frhr Groedel von Gyulafalva und Bogdán zu bedienen, lt. Bestätigungsurkunde vom K. K. Min. des Innern d. d. 18. Dez. 1913 (für Albert, s. unten). — Erste Aufn. 1915.

Albert Freiherr Groedel von Gyulafalva und Bogdán, * Friedberg, Hessen, 3. März 1868, Dr. jur., Großgrundbes. und Großindustrieller, Mitinhaber der Firma Gebrüder Groedel; ✕ Wien 6. April 1899 mit — Gisela Juliette Freiin Pollack von Parnegg, * Wien 9. Sept. 1873 (kath.). [Wien IV Prinz-Eugen-Str. 18.]

Söhne (kath.): 1. Victor Albert Thaddaeus, * Wien 28. Jan. 1900. [. . .]
2. Hans Leopold Thaddaeus, * Wien 27. Juni 1902.

Groll, 1917.

Groote.

Katholisch. — Patrizier von Brügge. — Reichsfhrr. und Wappenbesserung d. d. Linz 13. Nov. 1613 (für Alexander de Groote, Rr, Kais. DZeugm. und Obersten, auch Hzgl. bayer. Kal, und dessen Bruder Adrian, Herrn auf Poraw und Jelbach); Hzgl. bayer. Ausschreibung (Anerkennung) des Fhrnstandes d. d. . . 14. Sept. 1614; belg. Anerkennung des Fhrnstandes d. d. Brüssel 29. März 1903. — W. (1613): Gev.; 1 und 4 in B ein mit einer schw. Jakobsmuschel bel. g Balken, begl. oben von 3 g Schellen, unten von 2 g. Merletten; 2 und 3 in Schw. einw. ein r.-bez., g.-gekr. g Löwe. 2 gekr. H. Auf dem rechten mit schw.-g. Decke eine g. Merlette; auf dem linken mit b.-g. Decke ein wachs. g. Löwe. — Erste Aufn. 1905.

† Karl Freiherr von Groote, * Brüssel 3. Dez. 1825, † Jokohama 16. Sept. 1884, Kgl. belg. a. o. G. u. b. M.; ⚔ Brüssel 5. Juli 1855 mit Melanie Adele Stuckens, * Brüssel 4. April 1831, † Stevoort 30. März 1909.

Kinder: 1. Paul Adolf, * Brüssel 4. Febr. 1862, Kgl. belg. a. o. G. u. b. M.; ⚔ Konstantinopel 30. Nov. 1895 mit — Clara Patience Sarah Singleton of Mell, * London 21. Juni 1866. [Brüssel und Lima, Peru.]

Kinder: 1) Marie Therese Pera Clara, * Hawley Blackwater, Hampshire, Engld. 30. Sept. 1896; ⚔ Bern 19. Nov. 1917 mit Theodor Ristitch, serb. Gesandtsch.-Sekr. [Madrid.]

2) Yvonne Bertha Jeanne, * Hawley Blackwater 17. Febr. 1904.

3) Alexander Paul, * Brüssel 12. Juli 1906.

2. Bertha Stephanie, * Brüssel 12. März 1864; ⚔ das. 29. Okt. 1885 mit Wilhelm Frhrn von Schoen, Kais. deutschem WGRat und a. o. u. bev. Botsch. a. D. [Berchtesgaden.]

3. Amaide Yvonne Marie, * Brüssel 8. Juni 1866; ⚔ I) Brüssel 11. Juli 1887 mit Karl Palmers, † Stevoort 9. Febr. 1908, Bürgerm. von Stevoort; II) Stevoort 1. Febr. 1909 mit Albert Palmers, Herrn auf Stevoort, Bürgerm., Mitgl. des belg. Abg.-Hauses. [Stevoort, Prov. Limburg, Belg.]

4. Jeanne Elisabeth. * Jokohama 21. Dez. 1874; ⚔ Berchtesgaden 29. Sept. 1900 mit Walther Frhrn von Seckendorff-Aberdar, Fkhrn und Majoratsherrn, Kgl. bayer. Kmr. und Rittm. der Res. a. D., MR des Joh.-O. [Schloß Unterzenn, Post Obernzenn bei Ansbach, Bayern.]

Groß *.

Evangelisch. — Aus Zürich stammendes Geschlecht (in der Schweiz erloschen); regimentsfähiges Geschlecht von Bern (daselbst seit 1637 verbürgert); führt seit dem Großratsbeschluß der Republik Bern von 1783 das Prädikat „von" vor seinem Namen. — Österr.-niederländ. Baron nach der Primogenitur d. d. Wien 10. April 1783 (für Franz Gabriel von Groß, niederl. Gen. der Inf.). — W. (1783): In B. ein r. Sparren, begl. oben von je einem g. Stern, unten von einer geflügelten g. Kugel, überhöht von einem aufger. g. Anker. 9perl. Krone (niederl. Baronkr.). — Erste Aufn. und geschichtl. Übersicht im Jahrg. 1875, S. 246.

† Rudolf Gabriel Baron von Groß, * Weimar 28. Okt. 1822, † das. 15. Sept. 1907, Dr. jur. und Dr. med., Ghzgl. sächs. Kbr. WGRat und Staatsmin. a. D.; ⚔ I) . . mit Gabriele Freiin von Staff-Reitenstein, * . . (gesch. . .); II) Eisenach 18. Jan. 1869 mit Agnes verw. von Gontard, geb. von Kracht, * . . 27. Juli 1831, † Weimar 20. Okt. 1873; III) Weimar 12. Febr. 1876 mit Anna Helene Nicolai, * Riga 17. März 1838, † . . 27. März 1915.

Kinder 2r Ehe: 1. Magdalene Agnes Amalie Melante Irmina Gabriele von Groß, * Eisenach 16. Okt. 1869; ⚔ Weimar 9. Okt. 1893 mit Hans Frhrn von und zu der Tann-Rathsamhausen, Hzgl. anhalt. Hofjägerm. a. D. und Ghzgl. sachsen-weim. Khrn. [Schloß Tann, Rhön.]

2. Siegfried Wilhelm Gabriel Baron von Groß, * Eisenach 11. Nov. 1870, Herr auf Schloß Thangelstedt b. Weimar, Ghzgl. sachs.-weim. Khr, GRegs.-Rat und Bez.-Direktor z. D., Kgl. preuß. Hptm. der Rel. a. D., Mitr des Joh.-O.; ✕ Eisenach 22. Mai 1911 mit — Hanna Ziegler, * Eisenach 20. Sept. 1877. [Weimar, Schwanseestr. 25.]

Söhne, von Groß: 1) Rudolf Maximilian Carl Friedrich Armand Gabriel, * Dermbach 4. Febr. 1912.
2) Ludwig Albert Gabriel, * Dermbach 7. Mai 1914.

Großschedel, 1921. **Gruben (1805),** 1919. **Gruben (1867),** 1921. **† Grucber,** 1849—77.

Grünau.

Evangelisch. — Bad. Adel und Frhr. unter dem Namen „Grünau" d. d. Karlsruhe 1. Juni 1870 (für Bertha Hagen, s. unten, und ihre Nachkommenschaft aus morganatischer Ehe mit Wilhelm Fürst zu Löwenstein-Wertheim-Freudenberg). — W. (1870): Von B. und S. gev. mit gr. Herzschild, darin drei (2, 1) s. Rosen. Gekr. H. mit b.-s. Decke ohne Zier — Erste Aufn. 1889.

† Bertha Philippine Emma Freifrau von Grünau, geb. Hagen, * Rostock 26. März 1815, † Seebuig bei Luzern 21. Aug. 1895; ✕ in morg. Ehe Paris 25. Mai 1870 mit Wilhelm Paul Ludwig Fürst und Herrn zu Löwenstein-Wertheim-Freudenberg, * Stuttgart 19. März 1817, † Karlsruhe 10. März 1887.

Söhne, Freiherren von Grünau: 1. Curt Otto Werner, * Kreuzwertheim 10. Febr. 1871, deutscher Leg.-Rat, Major a. D., Mitr des Joh.-O.; ✕ Berlin 5. Nov. 1921 mit — Eugenie Josephine verw. Ulrich, geb. Roeßler, * Altchemnitz 23. Dez. 1863. [Berlin-Zehlendorf, Grunewaldallee 12.]

Adoptivsohn: Norbert Paul Gerhard, * Tauer 7. Juni 1896, stud. jur. et rer. pol., (führt den Namen „Freiherr von Grünau")

2. Werner Ernst Otto Gustav, * Karlsruhe 9. Okt. 1874, Dr. jur., Ghzgl. bad. Khr, Wirkl. Leg.-Rat und vortr. Rat im Ausw. Amt; ✕ St. Margarets 21. Mai 1904 mit — Elisabeth Emilie Emma Haag, * Karlsruhe 12. Febr. 1883. [Berlin-Lichterfelde.]

Kinder: 1) Wilhelmine Elisabeth Pauline Gabriele Mathilde Eleonore Bertha, * Chatou, Dpt. Seine-et-Oise, 1. Aug. 1906.
2) Ernst Werner Hugo Albrecht Maximilian Curt, * Berlin 11. Jan. 1910.

Grunelius.

Evangelisch. — Die Stammreihe beginnt mit Jost Grunelius, * um 1500, Bürger in Friedberg in der Wetterau. — Bayer. Adel und Frhr. d. d. . . 3. Sept. (Diplom d. d. München 9. Okt., immatrikuliert 8. Nov.) 1883 (für Karl Georg, s. unten). — Besitz: Das 1895 gestiftete Fideikommiß Ober-Lauringen, Amtsgericht Poppheim, mit Rothhof, Lindleshof und Unterhof, Amtsger. Königshofen, Unfranken. — W. (1883): In R. auf g. Dreiberg eine g. Palme. Auf dem gekr. H. mit r.-g. Decke ein gekrümmter, nackter r. Arm, einen g. Palmzweig haltend. — Erste Aufn. 1885; Näheres über die Standeserhebung im Jahrg. 1887, S. 344. S. auch den gleichnamigen Artikel im Gothaischen Genealog. Taschenbuch der Adeligen Häuser (Alter Adel und Briefadel).

† Karl Georg Freiherr von Grunelius, * Frankfurt a. M. 20. Juni 1836, † Freiburg i. Br. 11. Okt. 1913, Herr auf Ober-Lauringen c. p.; ✕ I) Frank-

furt a. M. 28. Aug. 1860 mit Anna Bertha von Heyder, * Frankfurt a. M. 28. Juli 1842, † Ober-Lauringen 19. Nov. 1881; II) Heidelberg 17. Dez. 1881 mit — Helene Freiin Schilling von Canstatt, * Karlsruhe 15. Febr. 1857. [Freiburg i. Br.]

Kinder: a) 1r Ehe: 1. Georg Karl Moritz, * Rothhof 5. Juni 1862, 1. Frherr, Kgl. bayer. Major a. D.; ⚔ Frankenberg 16. Febr. 1895 mit — Gisella Freiin von Poellnitz, * Roßbach 12. Juli 1863. [Ober-Lauringen bei Schweinfurt.]

2. Johann Georg Ernst, * Rothof 13. Sept. 1864, Herr auf Stockach bei Hofheim, UFranken, Kgl. bayer. Km., GLeg.-Rat und Gef. z. D.; ⚔ Eisenach 6. Nov. 1900 mit — Anna Gfin von Bernstorff, * Ludwigslust 5. Juni 1871, GD. des bayer. Theresien-O. [Stockach bei Hofheim, UFranken.]

3. Ida, * Rothhof 20. Okt. 1866; ⚔ I) Baden-Baden 2. Aug. 1894 mit Alhard Andreae, † Frankfurt a. M. 9. April 1916; II) Frankfurt a. M. 20. Juni 1919 mit Dr. jur. Ferdinand Pachten, Justizrat. [Frankfurt a. M.]

4. Georg Adolf, * Rothhof 8. Jan. 1870, Herr auf Pfaffendorf bei Pfarrweisach, UFranken, Dr. phil.; ⚔ Osterstein bei Gera 8. Mai 1901 mit — Agnes Elisabeth Rivalier Freiin von Meysenbug, * Detmold 8. April 1876. [Pfaffendorf und Starnberg, OBayern.]
Sohn: Georg Karl Jost, * Pfaffendorf 11. Juli 1908.

5. Elisabeth Luise Bertha, * Ober-Lauringen 17. Okt. 1881. [Randegg bei Gottmadingen.]

— b) 2r Ehe: 6. Eduard Hermann Max Rudolf, * Ober-Lauringen 2. Jan. 1886. [Randegg.]

7. Esperanza Luise Bertha Ottilie Olga, * Baden-Baden 21. Nov. 1888; ⚔ Randegg 24. Sept. 1920 mit Dr. jur. Günter Zielke, Ldger.-Rat. [Altona.]

Gruttschreiber, 1905.

Gudenus §.

Katholisch. — Rittermäßiger Reichsadel d. d. Wien 5. März 1668 (für die Brüder Dr. jur. utr. Johann Christoph Gudenus, Kurfstl. mainzischen Rat und Hofger.-Assessor, I. Linie, Johann Daniel, Urban Ferdinand, II. Linie, und Johann Mauriz Bodo). — Erste Aufn. und geschichtl. Notiz im Jahrg. 1848, S. 140.

I. Linie (in Niederösterreich).

Stammvater: Johann Christoph, * 1632, † 1705 (s. oben). — Reichsritterstand als „Edler Herr von Gudenus“ nebst Wappenbestätigung d. d. Lazenburg 7. Mai 1696 (für Johann Christoph von Gudenus, Kurfstl. mainz. GRat und Residenten am Kais. Hofe in Wien); Reichsfrhr. 20. Sept. 1696 (für denselben, das Diplom kam jedoch nicht zur Ausfertigung); ungar. Indigenat d. d. Wien 4. April 1730 (für des vorgen. Johann Christoph vier Söhne: Christoph Rudolf, Philipp Ferdinand, Johann Albert und Anton Franz).

(S. Taschenbuch der Gräfl. Häuser.)

II. Linie (in Steiermark).

Stammvater: Urban Ferdinand, * 1634, † 1698 (s. oben). — Erbländ.-österr. Ausdehnung des Frhrnstandes auf des Urban Ferdinand Sohn Valentin Ferdinand von Gudenus und dessen Brüders- und Adoptivsöhne: Philipp Franz und Valentin Ferdinand Joseph d. d. Wien 11. Jan. 1732, desgl. für das Reich d. d. Wien 22. Mai 1732, ferner desgl. d. d. München 7. Jan. 1745 (vom Kaiser Karl VII.) und schließlich d. d. Wien 11. Jan.

1746 (vom Kaiser Franz I.). — W. (1732): Gev. mit b. Herzschild, darin auf gr. Boden ein Geharnischter in langem g. Rock, in der Rechten einen Palmzweig, in der Linken ein g.-gekr. Kreuz haltend. 1 und 4 in S. 4 r. Schrägrechtsbalken; 2 und 3 von S. und Schw. get., darin auf Felsen ein Zinnenturm mit vergittertem Fenster und Tor in gew. Farben. Frhrnkr. und 3 gekr. H. Auf dem rechten mit r.-s. Decke ein offener, wie 1 und 4 bez. Flug; auf dem mittl. der Geharnischte wachs.; auf dem linken H. mit schw.-g. Decke der Turm zw. 2 von G. und Schw. verw. get. Büffelhörnern. Schildhalter: Rechts ein g.-gekr. und -bew. schw. Adler, links ein zweischw., gekr. g. Löwe.

† Ferdinand Sigmund Valentin Freiherr von Gudenus, * Mainz 28. Nov. 1755, † Graz 9. Okt. 1825, Herr auf Thannhausen, Sturmberg, Fladniz und Rattmannsdorf, K. K. Km.; ⚭ Reichmannsdorf 23. Jan. 1788 mit Sophia Freiin von Schrottenberg, * Bamberg 15. Mai 1756, † Graz 20. April 1839, StkrD.

Söhne: 1. † Michael Anton, * Umpfenbach, Bayern, 29. Sept. 1792, † Graz 19. Okt. 1872, K. u. K. Km. und OLt. a. D.; ⚭ Jormannsdorf 28. Aug. 1830 mit Aloysia Gfin Batthyány von Német-Ujvar, * Jormannsdorf 2. Dez. 1798, † Graz 18. März 1840, StkrD.

Söhne: 1) † Joseph Ernst, * Külml, Steierm., 12. Jan. 1832, † . . 18. April 1919; ⚭ Wernberg 13. April 1869 mit — Kamilla Gfin von Wagensperg, * Wernberg, Kärnten, 20. Juli 1842. [Graz.]

Sohn: Adolf Anton Joseph, * Graz 22. Sept. 1874, vorm. K. u. K. Km. und Major im 1. Rgt der Tiroler Kaiserjäger; ⚭ Seltenheim 22. Sept. 1917 mit — Maria Olga Gfin von Wagensperg, * . . . [Innsbruck.]

2) † Hugo Franz Xaver, * Külml 23. Febr. 1833, † Pest 13. Febr. 1922, Herr auf Gád (4160 Joch), Kom. Torontal, vorm. K. u. K. Km., Päpstl. Geh.-Km. di spada e cappa; ⚭ Csávos 18. Aug. 1860 mit — Charlotte Anna Klothilde Csávosy de Csávos et Bobda, * Szárcsa, Banat, 6. Juli 1842. [Gád, Jugoslaw.]

Kinder: (1) Hugo Anton Ignaz, * Gád 14. Okt. 1862, K. u. K. Rittm. a. D. [Budapest.]

(2) Béla Joseph, * Gád 26. Okt. 1863 [. . .]; ⚭ Linz 25. Jan. 1887 mit Maria (Vinka) Gfin von Waldstein-Wartenberg, * Budislau 3. April 1864 (gerichtl. gesch. . . [. . .]).

Sohn: Adalbert (Béla) Maria Anton Joseph Ernst Hugo, * Csávos 13. Sept. 1887; ⚭ Graz 5. Aug. 1919 mit — Irene Conrad-Eybesfeld a. d. H. der Frhrn Conrad von Eybesfeld, * Kirchdorf 9. Jan. 1894. [. . .]

(3) Gisela Maria Josephine, * Gád 31. März 1865; ⚭ Graz 2. März 1889 mit Wolfgang Gfn von Walterskirchen zu Wolfsthal, vorm. K. u. K. Km. [Kemmelbach, NÖsterr.]

(4) Ernö Rudolf Aladár, * Gád 20. Mai 1866; ⚭ Absam, Tirol, 25. Okt. 1892 mit — Franziska Freiin von Spiegelfeld, * Linz 29. April 1866. [Innsbruck.]

Kinder: a. Joseph Maria Aloysius Franz Xaver, * Pußta-Greda im Banate 18. Juli 1893. [. . .]

b. Imre Arthur Maria Aloysius, * Szécsénfalva 4. Juli 1894. [. . .]

c. Carl Marie Josephine, * Szécsénfalva 20. März 1901.

(5) † Géza-Anton Edmund, * Gád 20. Juli 1867, † Bern 13. Nov. 1912, K. u. K. OLt. a. D.; ⚭ Budapest 26. Mai 1897 mit — Maria Gfin Kornis von Göncz-Ruszka, * Szerep 2. Dez. 1878. [Preßburg.]

Kinder: a. Maria Josepha Antonia, * Innsbruck 11. März 1898; ⚭ . . mit Paul Gfn Pongrácz von Szent-Miklós und Óvár, österr. VKonsul, vorm. K. u. K. OLt. des Hus.-Rgts Nr. 3. [. . .]

b. Aloysia Maria Josepha, * Innsbruck 24. Juli 1899.
c. Carla Maria Josepha, * Graz 3. Jan. 1902.
d. Geza Maria Joseph Anton, * Semmering 25. Juni 1905.
(6) Erwin Oskar Ignaz, * Gád 7. März 1870, Theol.-Prof., Konsistorialrat in Székes-Fejérvár (Stuhlweißenburg).
(7) Klaudine Maria Beata, * Gád 25. April 1871; ⚭ I) Budapest 30. April 1894 mit Rudolf Gfn Chotek von Chotkowa und Wognin, † Gád 1. Okt. 1894, Fkherrn auf Jeniowes ꝛc., K. u. K. Km.; II) Wien 17. Sept. 1901 mit Dr. jur. Emil von Rajakovics, österr. OBez.-Komm. und vorm. K. K. n. a. OLt. im Ldw.-Ul.-Rgt Nr. 6. [Graz.]
(8) Marie Fanny Charlotte, * Gád 20. Jan. 1873; ⚭ Innsbruck 22. Nov. 1897 mit Hermann Frhrn von Tinti, Päpstl. Geh.-Km. di spada e cappa. [Schloß Innernstein, OÖsterr.]
(9) † Natalie Therese Marie, * Gád 12. März 1876, † . .; ⚭ Graz 24. Juni 1911 mit Fritz Malburg, vorm. K. u. K. Oberstlt. im Drag.-Rgt Nr. 15. [Wiener Neustadt.]

2. † Gordian Heinrich, * Bamberg 10. Mai 1798, † Thannhausen 21. April 1894, Herr auf Thannhausen, Külml, Waxenegg und Fronsperg, K. u. K. Km. und Lt. a. D.; ⚭ Guttenstein 22. Juli 1832 mit Christiane Gfin Hoyos, * Stolz 13. Aug. 1809, † Thannhausen 24. Febr. 1884, StkrD.
Sohn: † Ernst Ferdinand, * Horn 8. Sept. 1833, † Graz 28. Okt. 1914, Herr auf Thannhausen, Külml, Waxenegg und Fronsperg, Steierm., K. u. K. Km.; ⚭ Prag 31. Jan. 1866 mit Anna Gfin von Schönborn, * Dlažkovic 20. Juni 1845, † Wien 16. Nov. 1909, StkrD.
Kinder: (1) Gordian Maria Ernst Ambrosius Erwein Johannes Nepomucenus, * Thannhausen 7. Dez. 1866, vorm. K. u. K. Km., Rittm. a. D.; ⚭ Prag 12. Juni 1900 mit — Rosa Przssin von Lobkowitz, * Prag 24. Dez. 1867, StkrD. [Thannhausen, Steierm.]
(2) Erwein Maria Ernst, * Thannhausen 14. Sept. 1869, vorm. K. u. K. Km. und a. o. G. u. b. M. a. D.; ⚭ Graz 20. Jan. 1914 mit — Sidonia Freiin von Morsey gen. Picard, * Hohenbrugg 19. Juli 1891, StkrD. [Madrid.]
Kinder: a. Maria Elisabeth, * Madrid 27. Jan. 1915.
b. Ernst Gordian, * Madrid 26. März 1916.
(3) Maria Christine Johanna Nepomucena Hyacintha Karolina Anna, * Lukawitz, Böhmen, 16. Aug. 1870, StkrD.; ⚭ Prag 2. Okt. 1895 mit Carl Gfn und Edlem Herrn von und zu Eltz, vorm. K. u. K. Km., Min.-Rat i. R. [Thannhausen, Steierm.]
(4) Theresia Maria Christiane Johanna Eutropia, * Thannhausen 14. Dez. 1871, ED. des Damenstifts in Innsbruck.
(5) Maria Wilhelmine Anna Johanna, * Thannhausen 15. Sept. 1873; ⚭ Graz 18. Sept. 1900 mit Ferdinand Gfn zu Stolberg-Wernigerode (s. Genealog. Hofkalender, II. Abt.). [Paderborn.]
(6) Ernst Ferdinand Friedrich Maria Telesphor, * Thannhausen 5. Jan. 1875, vorm. K. u. K. Km. und Lt. i. d. E. der ber. Tiroler Ldesschützen, Bez.-Hptm. i. P.; ⚭ Sutthausen bei Osnabrück 19. Mai 1914 mit — Maria Rosario Freiin von Korff, * Sutthausen 18. Okt. 1893, StkrD. [Meran.]
Kinder: a. Gordian, * Sutthausen 9. Okt. 1915.
b. Maria Theresia Paula, * Meran 19. April 1921.
(7) Paula Maria Johanna, * Thannhausen 28. Okt. 1880, StkrD.; ⚭ Thannhausen 5. Okt. 1904 mit Joseph Herrn und Gfn zu Stubenberg, vorm. K. u. K. Km. [Székelyhid, Ungarn.]

† Gülcher, 1866—68 bzw. 1901. Günzburg, 1915.

Gugel von Brandt und Diepoltsdorf.

Katholisch. — Wappenbrief 12. Aug. 1502 (vom Kaiser Maximilian I.); rittermäßiger Reichsadel mit Wappenbesserung d. d. Nürnberg 20. April 1543 (vom römischen König Ferdinand, für Christoph Gugel); Patriziat von Nürnberg d. d. Wien 5. April 1729 (vom Kaiser Karl VI.); bayer. Bestätigung des Fehrnstandes d. d. München 26. April 1806 (immatrikuliert 20. Juli 1812, für Johann Christoph, Franz Ferdinand und Christoph Albrecht Frhrn Gugel von Brandt und Diepoltsdorf). — Besitz: Hofmark Diepoltsdorf und Burgstall Brandt. — W. (1806): In S. ein mit 3 g. Lilien bel. b. Schrägrechtsbalken. Auf dem H. mit b.-g. Decke ein wie der Schild gezeichneter braunbärtiger Mannesrumpf in g.-gefulpter b. Zipfelmütze. Schildhalter: Rechts ein gr.-bekränztes nacktes Weib. — Erste Aufn. und geschichtl. Übersicht im Jahrg. 1861, S. 248. Wegen der erloschenen (II.) Linie s. Jahrg. 1911, S. 314.

† Franz Wilhelm Christoph Freiherr Gugel von Brandt und Diepoltsdorf, * Mannheim 20. Jan. 1814, † das. 30. Sept. 1868; ⚔ Gießen 20. Okt. 1858 mit Adelheid Bermann, * Gießen 26. Dez. 1836, † Wiesbaden 30. Jan. 1883.

Kinder: 1. Eugen Ernst Christoph, * Mannheim 15. März 1861, Kgl. preuß. Oberst a. D. [Darmstadt.]

2. † August Philipp Christoph, * Mannheim 3. Mai 1863, † München 26. Febr. 1919, Kgl. preuß. Oberstlt. a. D.; ⚔ Worms 10. Sept. 1895 mit — Hedwig Christine Bittel, * Paris 9. Juni 1873. [München, Maria Theresia-Str. 25.]

Söhne: 1) Wolfram Carl August Friedrich Franz Alexander Eugen Conrad Erasmus Christoph, * Worms 26. Aug. 1904.

2) Horst-Rüdiger Carl August Wilhelm Georg Ernst Fabius Christoph, * Worms 13. Sept. 1910.

3. Anna Josephine, * Mannheim 17. Juni 1868; ⚔ Mainz 26. Okt. 1889 mit Friedrich Frhrn von Nordeck zur Rabenau, † Darmstadt 8. April 1918, Ghzgl. hess. Kbrn. [Darmstadt.]

Guilleaume*.

Katholisch. — Stammvater ist Franz Karl Guilleaume, * Köln 30. Dez. 1834, † 1. Dez. 1887, Kgl. preuß. Kommerzienrat und Inhaber der Firma Felten & Guilleaume. — Preuß. Adel d. d. Berlin 1. Sept. 1900; preuß. Frhr geknüpft an den Besitz des Theodor von Guilleaumeschen Familienfideikommisses Burg Gudenau (300 ha), Kr. Bonn, d. d. Großes Hauptquartier 7. Nov. 1914 (beides für Karl Maria Theodor, s. u.). — W. (1914): Gev.; 1 und 4 in Gr. einw. ein aufger. g. Löwe, mit s. Pfeil in beiden Vorderpranken; 2 und 3 in S. ein aus Wolken am äußeren Obereck hervorbrechender, g. Blitzstrahlen über den Meeresspiegel entsendender nackter Arm. Frhrnkr. Auf dem gekr. H. mit gr.-g. Decke der Löwe wachsend. — Erste Aufn. 1917. S. auch den gleichnamigen Artikel im Gothaischen Genealog. Taschenbuch der Adeligen Häuser (Alter Adel und Briefadel).

Karl Maria Theodor Freiherr von Guilleaume, * Köln 17. Juli 1861, Ir Frherr, preuß. Kommerzienrat; ⚔ Köln 26. Jan. 1889 mit — Theodore Maria Hortense von Mallinckrodt, * Köln 21. Nov. 1867. [Köln a. Rh., Deutscher Ring 45.]

Kinder, von Guilleaume: 1. Bertha Caroline Erna, * Mülheim a. Rh. 14. Juni 1892; ⚔ Köln 8. Mai 1912 mit Leopold Gfn Strassoldo, vorm. K. u. K. Km., Leg.-Sekr. a. D., Rr des Deutschen RrO. [Starnberg, OBayern.]

2. Hubertus Wilhelm-Theodor, * Mülheim a. Rh. 31. Jan. 1899. [...]

Gurczky-Kornitz und Gureck, 1865.

Gussich §.

Katholisch. — Kroatischer Uradel. — Lehmann von Krain 1552; Reichs- und erbländ.-österr. Fibr. mit den Prädikaten „Herr zu Gradiz, Poganiz, Forst und Kroißenbach" und dem Titel „Wohlgeboren" d. d. Wien 27. April 1701 (für die Brüder bzw Vettern Franz Karl Johann Siamund und Jobst Ferdinand Gussich); Wappenberichtigung d. d. Wien 24. Juni (Plakat 3. Okt.) 1900. — W. (1900): In R. auf von S. und R. 6mal get. Schildesfuß eine links-gek., g.-bew. und -gekr. f. Gans, begl. von 2 einw.-gek., r.-bez. gr. Drachen, deren Schwänze im Schildesfuß geschr. und deren g. Halsbänder durch doppelte g. Ketten verbunden sind. 2 gekr. H. mit r.-s. Decken. Auf dem rechten H. die Gans, aber ungekr.; auf dem linken 5 r., s., r., s., r. Straußfedern. — Erste Aufn. im Jahrg. 1849, S. 164.

I. Linie.

† Franz Xaver Freiherr von Gussich, Herr zu Gradiz, Poganiz, Forst und Kroißenbach, * Gradatz 1. April 1770, † Laibach 8. April 1806, K. K. Hptm. im Inf.-Rgt Thurn; ⚔ Laibach 12. Sept. 1802 mit Marie Savinschegg, * Laibach 17. Jan. 1784, † Kupinova 15. April 1845.

Sohn: † Maximilian Josef Sigismund Adam, * Laibach 21. Sept. 1805, † Graz 6. Febr. 1870, K. u. K. Major a. D.; ⚔ Laibach 4. Juli 1846 mit Mathilde Luschin, * Laibach 26. Febr. 1827, † Wien 20. Sept. 1911.

Kinder: 1) † Paul Alexander Aloys Adam, * Laibach 7. Aug. 1850, † Wien 19. Dez. 1918, K. u. K. Hofsekr. a. D. und Major a. D.; ⚔ Wiener Neustadt 24. Sept. 1885 mit — Maria Edle von Furtenbach zu Schreggenberg und Lewis, * Wiener Neustadt 4. Nov. 1862. [Wien.]

Kinder: (1) Paul Franz Maximilian Maria Adam, * Wiener Neustadt 2. Okt. 1886, Ing., vorm. K. u. K. Obt. der Ref. der Kraftfahrtruppen; ⚔ Wien 12. Sept. 1920 mit — Maria Ludmilla Edle von Weressżyńska, * Lemberg 2. Dez. 1893. [Saybusch.]

Sohn: Paul Maximilian Adam, * Wien 23. Juni 1921.

(2) Franziska Maria Mathilde Antonia, * Vois, NÖsterr., 4. Aug. 1889; ⚔ I) Wien 4. Febr. 1911 mit Dr. jur. Fritz Ritter Simitsch von Hohenblum, † Wien 5. Mai 1918, K. K. Min.-Sekr. im Ackerbaumin.; II) Purkersdorf 16. März 1920 mit Richard Fleischanderl, Schriftsteller. [Purkersdorf bei Wien.]

(3) Margarete Felicia Maria Mathilde, * Wiener Neustadt 18. Jan. 1891; ⚔ Wien 20. April 1912 mit Gustav Grachegg, Oberstlt. im österr. Bundesheer. [Innsbruck.]

2) Maria Luise Mathilde, * Laibach 15. Aug. 1856; ⚔ Wien 13. Febr. 1892 mit Norbert Ritter von Schmucker, vorm. K. u. K. a. G. u. b. M. [Pörtschach, Kärnten.]

II. Linie.

† Aloys Freiherr von Gussich, Herr zu Gradiz, Poganiz, Forst und Kroißenbach, * Laibach 27. Mai 1788, † das. 16. Okt. 1865, K. u. K. Major a. D.; ⚔ Gradatz 1. Nov. 1831 mit Helene de Rubbi, * Bassano 22. Jan. 1802, † Krems 18. Okt. 1873.

Söhne: 1. † Aloys, * Gradatz 13. April 1834, † Kaszaháza 12. Okt. 1875, Gutsbes. in Kaszaháza bei Zala-Egerszeg, Ungarn, K. u. K. Rittm. a. D.; ⚔ Dolácz, Ungarn, 6. Aug. 1860 mit Gabriele Gyertyánffy de Bobda, * Gyér, Ungarn, 18. Febr. 1836, † Wien 29. April 1917.

Kinder: 1) Gabriele, * Wien 16. Juli 1861. [Wien XVIII, Karl-Ludwig-Straße 28.]

2) Kamilla, * Győr 29. Aug. 1866; ⚭ Wien 26. März 1906 mit Karl Edlem von Rebracha, K. u. K. FML. i. R. [Wien XVIII, Karl-Ludwig-Str. 28.]
3) Leopold, * Kaszaháza 29. Sept. 1874; ⚭ New York 4. Nov. 1905 mit — Paula Hartwig, * München 25. Okt. 1881. [New York.]

2. † Eduard, * Gradatz 30. Jan. 1836, † Wien 31. Jan. 1890, K. K. Min.-Sekr. im Min. des Innern; ⚭ Laibach 6. Mai 1867 mit — Wilhelmine Franziska Katharina von Pistor, * Prag 1. April 1840. [Wien I, Stoß im Himmel 3.]
Sohn: Sigmund Maria Georg Theodor Alois Wilhelm Friedrich Leopold, * Laibach 12. Febr. 1871, Ldesreg.-Rat. [Wien I, Stoß im Himmel 3]; ⚭ Laibach 5. Mai 1901 mit Maria Theresia Gfin Erdödy von Monyorokerek und Monoszló, * Stakorovec 30. Juli 1878 (gerichtl. gesch. 28. Juni 1906, führt mit A. E. vom 31. Jan. 1908 ihren Geburtsnamen wieder [Wien I, Petersplatz 4]).
Kinder: (1) Wilhelm Maria Leo Eduard Gabriel, * Laibach 19. Febr. 1902.
(2) Myra Wilhelmine Sebastie Therese Ada, * Wien 27. April 1903.

3. † Albert, * Gradatz 18. Juli 1837, † Innsbruck 23. Juli 1895; ⚭ Mahično 1. Juli 1866 mit Cäcilie Kriesmanić, * Agram 20. Nov. 1831, † das. 3. Juli 1912.
Kinder: 1) Ferdinand, * Mahično 16. Dez. 1868, Senator in Zagreb ungar. Lt. der Res. des Ldw.-Inf.-Rgts Nr. 25; ⚭ Agram 18. April 1900 mit — Jelka Vrbanić, * Agram 10. April 1877. [Jagodina (Agram) Jugoslaw.]
Kinder: (1) Branimir Franz Ferdinand, * Agram 6. April 1901.
(2) . . .
(3) . . .
(4) . . .
2) Helene, * Mahično 2. Mai 1870; ⚭ das. 29. Juni 1889 mit Josef Sivoš, † Omilje 25. Mai 1900. [Agram.]
3) Anna, * Mahično 13. Sept. 1873; ⚭ Agram 2. Febr. 1897 mit Franz Zigrović von Pretoka, Sektionsrat der Kgl. kroat.-slav.-dalm. Ldesreg. a. D. [Agram.]

4. † Vincenz, * Gradatz 4. Aug. 1839, † Graz 22. Dez. 1921, K. u. K. Major i. R.; ⚭ Kremsier 20. Mai 1867 mit — Eleonore Eminger, * Kremsier 20. Sept. 1840. [Graz, Mandelstr. 21.]
Kinder: 1) Maximilian, * Marburg 25. Jan. 1868, vorm. K. u. K. Oberstlt. und Kmdt des bosn.-herzegov. Inf.-Rgts Nr. 8; ⚭ Graz 4. Nov. 1916 mit — Marie verw. von Thoß, geb. Freiin Henn von Henneberg, * Troppau 25. April 1872. [Pörtschach.]
2) Kamilla, * Kremsier 1. März 1869; ⚭ Graz 9. Sept. 1903 mit Hugo Weiß von Schleußenburg, † Graz 3. Febr. 1912, K. u. K. Hptm. i. R. [Graz, Mandelstr. 21.]

5. Hugo Anton Johann, * Gradatz 20. Dez. 1844. [Graz.]

Gutschmid, 1921. **Guttenberg** (in Österreich) §, 1921. **Gyurits von Vitesz-Sokolgrada §,** 1921.

Haan §.

Katholisch. — Wappenbrief d. d. Augsburg 1. März 1566 (vom Kaiser Maximilian II., für Michae Haan); erbländ.-österr. Adel und Ritterstand mit „Edle von" d. d. Wien 24. April 1779 (von der Kaiserin Maria Theresia, für vier Brüder Haan, Matthias Wilhelm, K. K. GRat und

niederösterr. OBrichter, Leopold, K. K. Hofrat, Joseph, K. K. Appellationsrat, und Ignaz, K. K. Lbrat). — W. (1796, 1854): In B. auf querliegendem g. Pfeil ein r.-bew. g. Hahn. Frhrnkr. und 3 gefr. H. mit rechts b.-g., links b.-s. Decken. Auf dem rechten ein g. Stern zw. offenem, rechts von G. über B., links von B. über S. get. Flug; auf dem mittl. der Hahn; auf dem linken H. 4 b., g., b., s. Straußfedern. Schildhalter: 2 g. Löwen. — Erste Aufn. 1848; geschichtl. Übersicht im Jahrg. 1849, S. 171.

A.

Gebländ.-österr. Frhr. d. d. Wien 9. Nov. 1796, für Leopold Ritter von Haan, Herrn auf Allentsteig und Dietmanns, NÖsterr., K. K. Hofrat; niederösterr. Herrenstand 30. Juli 1802. — Besitz: Das 1872 errichtete Fideikommiß Reiteregg bei Graz nebst vier Häusern in Graz und Wien (der Wiener Bes. mit gerichtlicher Bewilligung 1. Mai 1874 verkauft und der Erlös in Papieren angelegt). — Näheres über die Standeserhebungen und die ältere Genealogie im Jahrg. 1863, S. 330.

Samuel Freiherr von Haan, * Hermannstadt, Siebenb., 20. Juli 1778, † Krems 27. Jan. 1849, Herr auf Dietmanns; ⚔ I) Wien 5. Juni 1804 mit Maria Anna Edler von Schickh, * . . 1. Jan. 1785, † . . 1. April 1814; II) . . mit Katharina Ennslin, * . ., † . . 22. Febr. 1839.

Söhne: a) 1r Ehe: 1. † Edmund, * Diendorf, NÖsterr., 10. Juni 1810, † Mailand 30. Juni 1859, K. K. Major im Inf.-Rgt Nr. 1 und Gren.-Bat.-Kmdt; ⚔ Wien 23. Nov. 1846 mit Eleonore von Huber, * Wien 18. Febr. 1819, † daf. 4. Febr. 1868.

Söhne: 1) † Ernst, * Mailand 17. Okt. 1851, † Graz 9. Dez. 1891, s. Frherr; ⚔ Graz 10. Juni 1879 mit — Wilhelmine Gfin Kinský zu Wchinitz und Tettau, * Aussee 10. Mai 1852. [Graz.]

Kinder: (1) Rosalie, * Graz 26. Juni 1880.

(2) Leopold Ferdinand Gustav, * Graz 26. Juni 1885, 3r Frherr. [Graz.]

(3) Otto Anton Karl, * Graz 4. Nov. 1887. [Graz.]

2) † Karl, * Mailand 19. Jan. 1854, † Troppau 18. Febr. 1894, K. K. Hptm. im Lbw.-Inf.-Bat. Nr. 9; ⚔ Odenburg 1. Nov. 1885 mit — Irene Klauser, * . . (wiederverm. . . mit . . Kunzmann, österr. Hptm. [Wien]).

3) † Maximilian Johann Maria, * Forli bei Rom 3. Okt. 1855, † Graz 13. März 1907, K. u. K. Hptm. a. D.; ⚔ Graz 12. Okt. 1898 mit — Rosa Maria Theresia verw. Jstl, geb. Koller, * Steinamanger 29. Sept. 1855. [Graz, Kaiserfeldgasse 20.]

Sohn: Edmund Maximilian Carl Franz, * Graz 15. Nov. 1900. [. . .]

— b) 2r Ehe: 2. † Samuel, * Wien 28. Dez. 1820, † Linz 8. Juni 1891, K. u. K. Hptm. a. D.; ⚔ Ofen 1. April 1849 mit Rosa Hirschberg, * . ., † . . 20. Nov. 1866.

Kinder: 1) Friedrich, * Prag 6. April 1853, K. u. K. Hptm. a. D. [Wien.]

2) Sidonie, * . . 10. Sept. 1858; ⚔ . . 188. mit Eduard Urbanitzky, vorm. K. u. K. Gen.-Major [. . .]

3) † Edmund, * Ofen 25. Nov. 1859, † Salzburg 12. Dez. 1912, K. u. K. Hptm. a. D.; ⚔ Graz 8. Jan. 1906 mit Martha Kaunitz-Sternberg, * . . (gesch. Salzburg 10. Jan. 1908 [. . .]).

B.

Österr. Frhr. d. d. Wien 8. Mai (Diplom d. d. Wien 15. Juni) 1854 (für Ludwig Matthias, s. unten). — Geschichtl. Notiz und ältere Genealogie im Jahrg. 1863, S. 332.

† Ludwig Matthias Freiherr von Haan, * Wien 2. Aug. 1813, † Fischau am Steinfeld, NÖsterr., 17. Sept. 1868, K. K. Min.-Rat im Justizmin.; ⚔ Wien 17. Jan. 1837 mit Karoline Jäger, * Wien 7. März 1812, † daf. 26. Jan. 1874.

Kinder: 1. † Friedrich Franz, * Wien 24. Febr. 1838, † daf. 8. Febr. 1916,

K. K. Ratssekr. a. D.; ⚭ Wien 23. Mai 1912 mit — Josefine Ludwig, * Wien 14. Okt. 1875. [Wien.]

2. † Wilhelm Joseph, * Wien 14. März 1845, † Wien 3. April 1901, K. K. Sektionschef a. D.; ⚭ Wien 29. März 1869 mit Malwine Freiin von Buschman, * Wiener Neustadt 7. März 1844, † Wien 31. Jan. 1922.
Kinder: 1) † Ludwig Gotthard Karl Wilhelm, * Wien 19. April 1870, † Maria-Enzersdorf 20. Juli 1921, Min.-Rat im österr. Bundesmin. für Handel und Gewerbe 2c.; ⚭ Brighton, Engld, 20. Aug. 1913 mit — Mary Georgina Banks, * London 13. Mai 1881. [Wien I, Rotenturmstr. 14.]
2) Gotthard Ludwig Karl Wilhelm, * Wien 29. Dez. 1872, Min.-Rat im österr. Bundesmin. für soziale Verwaltung. [Wien.]
3) Malwine Maria Karoline Antonia, * Wien 20. Mai 1876; ⚭ das. 29. Mai 1900 mit Felix Frhrn von Haßlinger, Hofrat a. D. [Maria-Enzersdorf.]
4) Hugo Karl Wilhelm Viktor, * Wien 13. Dez. 1885, Sektionsrat im österr. Bundesmin. für Inneres und Unterricht, Sektionsmitgl. im Internat. Arbeitsamte des Völkerbundes, vorm. K. K. Oblt. der Ref. des Löw.-Ul.-Rgts Nr. 5; ⚭ Wien 7. Juni 1911 mit — Hilda Marchet, * Wien.. [Genf, 45 Rue Livtard.]
Töchter: (1) Hilda, * Wien 16. April 1912.
(2) Maria Theresia, * Wien 29. Jan. 1918.

3. Franziska Xaveria, * Wien 16. Nov. 1851; ⚭ Fischau 23. Sept. 1873 mit Viktor Frhrn von Tinti, † St. Pölten 7. Sept. 1884, K. u. K. Kmr., Major 2c. [Wien.]

4. † Viktor Joseph, * Wien 28. Febr. 1853, † das. 3. Aug. 1908; ⚭ Brünn 30. Aug. 1883 mit — Maria Rzehak, * . . . [Wien.]
Tochter: Margareta Anna, * Wien 2. Aug. 1894.

Haan (von Haanendahl) §, 1921. Haas von Hasenfels §, 1921. Haas von Teichen §, 1921. Haber von Linsberg §, 1921. Haberler, 1919.

Habermann.

Katholisch. — Reichsadel 10. Juni 1741 (gemeinschaftl. Reichsvikariatdiplom d. d. München und Mannheim von den Kurfstn Karl Albrecht von Bayern und Karl Philipp von der Pfalz, für Franz Ludwig Habermann, Fstbischöfl. würzb. GRat und Capitels-Syndikus zu Würzburg); aufgenommen in die fränkische Reichsritterschaft der Kantone Rhön-Werra 1749 und Steigerwald 1773; bayer. Anerkennung des Frhrnstandes d. d. . . 17. April (immatrikuliert 6. Juni) 1862 (für Amalia Freifrau von Habermann und ihre Söhne Philipp und Gustav). — Besitz: Das Kondominat Unsleben (seit 1749 im Bes. der Fam.), Ufranken, und Erlabrunn (seit 1773), Mfranken. — W. (1862): Ger.; oben in G. der wachs. Rumpf eines vorw.-gek. armlosen Mannes in von S. und R. gesp. Kleidung mit verw. Kragen und 4 g. Knöpfen, in von R. und S. geschachtem, f.-gestulptem, vorn mit einem g. Knopf best. Hut, unten von S. und R. geschacht. Frhrnkr. Auf dem gekr. H. mit r.-s. Decke 3 unten zusammenstoßende gr. Tannenbäume zw. 2 Büffelhörnern, das rechte g., das linke von S. über R. get. — Erste Aufn. und geschichtl. Übersicht im Jahrg. 1881, S. 310.

† Philipp Freiherr von Habermann, * Würzburg 1. Febr. 1814, † München 28. April 1863, Kgl. bayer. Rittm. a. D.; ⚭ Ulm 31. Dez. 1844 mit

WAPPEN DER FREIHERRN VON HARDER u. VON HARMHOVE

Pauline Gfin Leutrum von Ertingen, * Stuttgart 13. Juli 1820, † Unsleben 4. Sept. 1910.

Kinder: 1. † Wilma Josephine Johanna, * Dillingen 23. Okt. 1845, † München 21. Dez. 1921; ✕ München 15. Mai 1879 mit Karl Frhrn von Zobel zu Giebelstadt, † Meran 8. Dez. 1910, Kgl. bayer. Kmr. und Oberstlt. a. D.

2. Hugo Joseph, * Dillingen 14. Juni 1849, Kgl. bayer. Kmr., Prof. an der Akademie der bildenden Künste in München.

3. † Gustav Joseph Hugo Karl, * Dillingen 8. Mai 1854, † Unsleben 9. Aug. 1919, Kgl bayer. Kmr. und Major a. D., Hptr des souv. Malt.-Rtrs.; ✕ München 9. April 1896 mit — Gabriele Schenk Freiin von Stauffenberg, * Roßtissen 4. Dez. 1869. [Unsleben und München, Barerstr. 52.]

Kinder: 1) Philipp Franz Beno Maria, * Landshut 16. Juni 1897, Lt. a. D. [München.]

2) Fritz Hugo Maria, * Landshut 9. Sept. 1899.

3) Wilma Ida Maria, * München 2. April 1901.

4) Eleonore Olga Pauline Maria, * Unsleben 11. Aug. 1910.

Habermann von Haberfeld, 1919.

Habrda §.

Im Mannesstamme erloschen.

Katholisch. — Österr. Adel und Ritterstand lt. A. E. d. d. Gödöllö 1. Nov. (Diplom d. d. Wien 22. Dez.) 1901; österr. Frhr. d. d. . . 11. Nov. 1907 (Diplom d. d. Wien 26. Jan. 1908, beides für Johann, s. unten). — W. (1908): In G. eine eingebogene r. Spitze, aus der beiderseits ein r.-bez., g.-bew. schw. Adler hervorbricht; die Spitze wird unten von einer 3zinnigen, aus grauen Quadern erbauten Mauer durchzogen, in deren Mitte ein schw. Tor mit halb herabgelassenem Fallgitter, die Mauer überhöht von einem s. Kreuz. Frhrnkr. und 2 H. Auf dem rechten mit schw.-g. Decke ein geschl., vorn mit einer g. Lilie bel. schw., hinten g. Flug; auf dem linken H. ein gleichfalls geschl., vorn mit einer g. Lilie bel. r., hinten s. Flug. — Erste Aufn. 1911.

† Johann Freiherr von Habrda, * Wien 27. Dez. 1846, † das. 1. Mai 1916, Polizeipräsident a. D.; ✕ . . 2. Sept. 1875 mit — Marie Beitz, * Linz 4. April 1859. [Wien VIII, Albertgasse 35.]

Töchter: 1. Sofie, * Wien 24. Okt. 1876; ✕ . . mit Gustav Krammer von Marchau, vorm. K. u. K. Gen.-Major. [Wien IX, Währinger Str. 2.]

2. Bertha, * Wien 24. Juni 1881; ✕ . . mit Julius Lustig Prean von Preanfeld, vorm. K. u. K. Gen.-Major. [Wien.]

Hackelberg-Landau §, 1921. † Hackherr zu Hart, 1877—81.

Haerdtl §.

Katholisch. — Österr. Adel und Frhr. d. d. Wien 5. Sept. 1854 (für Thomas, s. u.). — W. (1854): Gev. mit R. und B. gesp. Herzschild, darin ein g. Stern. 1 und 4 in S. ein gr. Olivenzweig; 2 in R. und 3 in B. je ein g. Stern. Frhrnkr. Auf dem gekr. H. mit rechts r.-g., links b.-g. Decken ein g. Stern zw. offenem, rechts von S. und R., links von B.

und G. gesp. Flug. — Erste Aufn. und Näheres über die Standeserhebung im Jahrg. 1875, S. 277.

† Thomas Karl Johannes Nepomuk Mathias Freiherr von Haerdtl, * Prag 18. April 1787, † Hietzing bei Wien 7. Okt. 1863, Dr. jur., Prof., K. K. Senatspräs. des Obersten Gerichtshofes; ⚔ Prag 17. Okt. 1814 mit Theresia Kollešowsky, * Prag 23. Mai 1790, † Wien 14. Febr. 1867.

Söhne: 1. † Karl Josef Johann, * Prag 6. Aug. 1817, † Wien 30. Dez. 1889, Dr. jur.; ⚔ Wien 8. Juli 1852 mit Karoline Freiin von Hauser, * Wien 30. April 1827, † daf. 17. Sept. 1904.

Kinder: 1) Marie, * Wien 8. April 1853; ⚔ daf. 7. Jan. 1875 mit Dr. jur. Hermann Ritter von Feistmantel, † Krems 12. Febr. 1908, emerit. Hof- und Ger.-Advokaten. [Reichenberg, Böhmen.]

2) Heinrich Thomas Karl, * Ober-St. Veit bei Wien 10. Sept. 1854, Dr. jur., Hof- und Ger.-Advokat; ⚔ Wien 31. Jan. 1883 mit — Anna Viktoria Gabriele Trotter, * Wien 21. Dez. 1862. [Ramsauhof, Post Groß-Reifling, Steierm., und Wien I, Stallburggasse 4.]

Kinder: (1) Viktor Karl Bernhard, * Wien 13. Dez. 1883, Dr. jur., Rechtsanwalt, vorm. K. u. K. Hptm. der Ref. des Reit. Art.-Rgts Nr. 2; ⚔ Wien 9. Febr. 1909 mit — Elisabeth Berta Mathilde Marchet, * Wien 7. Juni 1884. [Wien und Am Scheibling bei Groß-Reifling.]

Tochter: a. Anna Elisabeth (Annelies) Karoline Emilie, * Wien 13. Sept. 1913.

b. Therese Eleonore Margarethe Berta, * Wien 14. April 1917.

(2) Gabriele Rosa Anna Karoline, * Wien 2. Juli 1886; ⚔ I) Wien 31. Okt. 1906 mit Fritz von Castmir, † (gefallen bei) Chaltrait-aubois 6. Sept. 1914, Kgl. preuß. Hptm. und Komp.-Chef im 3. GRgt z. F.; II) Berlin-Lichterfelde 15. Mai 1920 mit Kurd von Bismarck, Major beim Stabe des Inf.-Rgts 8. [Frankfurt a. O., am Anger 25.]

(3) Thomas Karl Heinrich, * Wien 25. Nov. 1893, Dr. jur., vorm. K. u. K. Lt. der Ref. des Drag.-Rgts Nr. 15; ⚔ Wien 14. Okt. 1920 mit — Alice von Mor-Merkl zu Sunnegg und Morberg, * Preßburg 23. Juni 1899. [Wien I, Operngasse 16, und Ramsauhof.]

Sohn: Heinrich Karl Thomas Franz Maria, * Wien 6. Aug. 1921.

3) Hermine Karolina Theresia, * Wien 13. März 1859. [Wien.]

4) Ludwig Karl, * Wien 11. März 1863; ⚔ daf. 25. April 1896 mit — Bernhardine Welzl von Wellenheim, * Baden bei Wien 3. Nov. 1868. [Schloß Thurn bei Wöllan und Tramberg bei Pettau, Jugoslav.]

Kinder: (1) Karl Heinrich Thomas Edwin, * Wien 25. Mai 1897, vorm. K. u. K. Lt. der Ref. des Ul.-Rgts Nr. 3. [Tramberg.]

(2) Alma Karoline Bernhardine Gertrude, * Wien 20. Nov. 1899.

5) Gabriele, * Wien 8. Okt. 1864; ⚔ daf. 7. Jan. 1886 mit Alfred Frhrn von Fetlitzsch (luth.), Herrn auf Münchenreuth und Ober-Hartmannsreuth, vorm. K. u. K. Km. und Rittm. der Ref. des Hus.-Rgts Nr. 8. [Münchenreuth, OFranken, Bayern.]

6) Karoline, * Wien 28. Jan. 1866; ⚔ daf. 20. Nov. 1897 mit Richard Frhrn Vesque von Püttlingen, K. u. K. Hof- und Min.-Rat a. D. [Wien.]

7) Adele Ludowika Carolina, * Wien 21. Mai 1867; ⚔ daf. 19. März 1892 mit Dr. Rudolf Ritter Jaksch von Wartenhorst, vorm. K. K. Hofrat und Univ.-Prof. in Prag.

2. † August, * Prag 9. Mai 1822, † Wien 5. März 1901, Dr. med., K. K. Hofrat; ⚔ Wien 17. Nov. 1857 mit Wilhelmine (Wilma) Hofmann, * Wien 9. Febr. 1839, † daf. 20. Juni 1915.

Kinder: 1) Guido, * Wien 23. Febr. 1859, vorm. K. u. K. GRat,

Zweiter Präf. des Verwalt.-Gerichtshofes i. R., Min. a. D., Großkr. des souv. Malt.-Kr.-O.; ✕ Wien 18. April 1900 mit Emmy Becker von Denkenberg, * Wien 29. Juni 1870, † das. 14. März 1913. [Wien XIII, Braunschweiggasse 5.]

Kinder: (1) Berthold, * Wien 26. Dez. 1901. [Wien.]

(2) Irma, * Wien 13. Febr. 1903.

(3) Gottfried, * Wien 29. Jan. 1905.

2) Paula, * Gastein 18. Juli 1862. [Wien.]

3) Olga, * Wien 17. März 1864. [Wien.]

4) Irma, * Salzburg 19. Dez. 1865; ✕ Wien 23. Okt. 1899 mit Paul Ritter Lemaić von Pasan-Brdo, Gen. i. R. [Linz.]

5) Johann Candidus August Wilhelm, * Salzburg 9. März 1871; ✕ I) Samarang, Java, 21. Juni 1897 mit Henriette Maria de Jongh, * . ., Belgien, 2. Jan. 1873 (evang.; geich. . . ['s Gravenhage, Niederl.]); II) Garoet 12. Nov. 1912 mit — Marie van Galen, * . . 9. Dez. 1880. [Garoet Batavia, Java.]

Kinder: a) 1r Ehe: (1) Jonda, * Samarang 4. Dez. 1898; ✕ . . 16. Dez. 1920 mit Daniel T. Ruys, Dir. des Rotterd. Lloyd. [Rotterdam, Niederl.]

(2) † Guido, * Garoet Batavia 4. Dez. 1898, † 's Gravenhage, Niederl., 5. Nov. 1918, Zwillingsbruder der Vorigen.

— b) 2r Ehe: (3) August, * Garoet, Java, 15. Sept. 1913.

3. † Rudolf Wenzel Franz, * Prag 2. Dez. 1828, † Wien 4. Juli 1880, Dr. jur., Hof- und Ger.-Advokat; ✕ Hausampacher 26. Okt. 1872 mit — Veronika Maria Amalia Edle von Feyrer, * Hausampacher 4. März 1848. [Wien.]

Kinder: 1) Karl Thomas Alois, * Wien 19. Dez. 1873, Dr. jur., österr. Sektionsrat im Bundesmin. für Handel und Gewerbe ꝛc. [Wien I, Getreidemarkt 18.]

2) Rudolf Alois, * Wien 20. Nov. 1874, Dr. jur., österr. OLdesger.-Rat, vorm. K. u. K. OLt. der Ref.; ✕ Wien 2. Mai 1911 mit — Margareta Gamillscheg, * Koppen, Tirol, 28. Juni 1888. [Bad Ischl, Österr.]

Kinder: (1) Veronika Maria Margareta, * Wien 29. Juni 1912.

(2) Thomas Friedrich, * Wien 18. Dez. 1915.

3) Maria Therese Emanuela, * Wien 13. Juli 1876.

Häring, 1901. Hafenbraedl, 1899.

Haimberger §.

Katholisch — Österr. Adel und Frhr. d. d. Wien 18. Okt. 1856 (für Anton Haimberger, K. K. GRat und Reichsrat). — W. (1856): Grv.; 1 in B. das Bild der Themis; 2 in G. ein aufgeschlagenes B. Buch; 3 in R. 3 (2, 1) goldene Sterne, 4 in B. ein s. Greif, einen g Schlüssel in der rechten Pranke haltend Frhrnkr. und 3 gekr. H. Auf dem rechten mit r.-g. Decke das Buch; auf dem mittl. mit b.-s. Decke die Themis; auf dem linken mit b.-g. Decke der Greif. Wahlspruch: Labor omnia vincit. — Erste Aufn. 1860.

† Johann Freiherr von Haimberger, * Lemberg 11. Mai 1836, † Wien 6. Jan. 1909, Dr. jur., Hof- und Ger.-Advokat für den österr. OLdesgerichtssprengel; ✕ Wien 18. Jan. 1876 mit — Friederike Edle von Janda, * Klosterbruck 24. Dez. 1854. [Wien.]

Kinder: 1. Johanna, * Wien 17. Dez. 1876; ✕ Rindbach, OÖsterr., 29. Aug. 1905 mit Silverio Frhrn Pirquet von Cesenatico, vorm. K. K. Obsturmlt. [Wien und Hirschstetten.]

2. Friedrich, * Wien 10. Sept. 1878, vorm. K. u. K. Olt. der Ref. des Drag.-Rgts Nr. 14; ⚔ Wien 25. Okt. 1919 mit — Hildegarde Gfin Eckbrecht von Dürckheim-Montmartin, * Czernowitz 22. Juli 1886. [Wien III, Linke Bahnstr. 3.]
3. Marie, * Wien 19. Dez. 1879; ⚔ das. 12. Febr. 1901 mit Emil Frhrn Konrad von Konradsheim, Hof- und Min.-Rat im österr. Bundesmin. für Äußeres. [Wien.]
4. Karl, * Wien 17. Mai 1881, vorm. K. u. K. Rittm. der Ref. des Ul.-Rgts Nr. 7; ⚔ Steinitz 27. April 1909 mit — Elfriede Seidl von Hohenfelden, * Steinitz 30. Nov. 1885. [Gleboka, Post Telsitzin, Galizien.]
Kinder: 1) Johann Anton Karl Eduard, * Steinitz 5. März 1910.
2) Maria, * Krakau 18. Juli 1917.
5. Paul, * Mindbach 29. Juni 1882, Dr. ing., vorm. K. u. K. Rittm. der Ref. des Drag.-Rgts Nr. 11; ⚔ Rinteln 22. Nov. 1910 mit — Gertrude Kuhlmann, * Porta, Westf., 2. Okt. 1889. [Mähr.-Ostrau.]
Kinder: 1) Paula Friederike, * Karwin 13. Sept. 1911.
2) Hans Adolf, * Stockholm 20. Juli 1913.
3) Theodor Axel, * Stockholm 29. Okt. 1916.
4) Georg Olof, * Marienberg 14. April 1918.
6. Julius, * Mindbach 30. Aug. 1885; ⚔ . . 30. Sept. 1914 mit — Romana Waluszczyk, * Koritschau 2. April 1896. [Mindbach, OOsterr.]
7. Theodor, * Wien 15. Nov. 1886; ⚔ Berlin-Grunewald 26. Nov. 1912 mit — Cuole von Mendelssohn, *) Berlin 4. Febr. 1891. [Berlin-Grunewald.]
Kinder: 1) Marie, * Wien 9. Nov. 1913.
2) Johann, * Wien 15. April 1915.
3) Eleonora, * Grunewald 3. März 1918.
4) Franz, * Grunewald . . Jan. 1920.
8. Anna, * Wien 10. März 1890; ⚔ . . 2. Jan. 1911 mit Heinrich Zitkovszky von Szemeszova und Szochorad, vorm. K. u. K. Konsul und Olt. der Ref. [Mindbach.]

Halbhuber von Festwill, 1919. Halkett, 1921. Hallberg zu Broich, 1921. † Halleg, 1849—71. Hammer von Remesbány, 1919.

Hammer-Purgstall.

Katholisch. — Erbländ.-österr. Adel mit „Edler von" d. d. Wien 8. Febr. 1791 (für Joseph Johann Hammer, K. K. Gubernialrat); österr. Ritter mit Wappenbesserung d. d. Wien 14. Febr. 1825; österr. Frhr. mit Namen- und Wappenvereinigung derjenigen der † Grafen von Purgstall d. d. Wien 11. März 1836; Oberst-Erbldoorschneider des Hzgt. Steiermark 20. Sept. 1837 (alle drei für des Obigen Sohn Joseph von Hammer, Herrn auf Hainfeld, K. K. Hofrat, zuletzt Präs. der K. K. Akademie der Wissenschaften). — Besitz: Das Fideikommiß Hainfeld (488 Joch) bei Feldbach, Steierm. — W. (1836): Gesp. Rechts get., oben in B. ein wachs. Geharnischter, in der Rechten einen Spitzhammer, in der Linken den Schild; unten 2mal gesp., darin rechts in Schw. ein s. Halbmond, überhöht von einem s. Stern, mitten in G. eine sich emporwindende r. Schlange mit einem g. W als Krone, links in Schw. an ihrem blätt. Stiel aufrecht eine weiße Gartenlilie. Links (Purgstall) gev. mit b. Herzschild, darin der kahle Kopf eines weißhaarigen Mannes. 1 und 4 in S. ein aus gr. Dreiberg wachs., schw.-gehörnter r. Stier; 2 und 3 von G. und Schw. get.,

darin unten auf gr. Dreiberg eine bis an die Teilungslinie reichende doppelte Fleischerhacke an r. Stiel, oben best. mit einem Busch schw. Hahnenfedern. Frhrnkr. und 3 gekr. H. Auf dem rechten mit schw.-g. Decke die Fleischerhacke mit dem Federbusch; auf dem mittl. mit b.-s. Decke der Geharnischte des rechten 1. Feldes; auf dem linken H. mit r.-s. Decke der Stier. Schildhalter: Rechts der persische Sonnenlöwe, links das Tier der Persepolis, ein schw.-geflügelter brauner Stier mit g. Hörnern. Wahlspruch: Schlag und Trag. — Erste Aufn. und Näheres über die Standeserhebungen im Jahrg. 1849, S. 179.

† Karl Freiherr von Hammer-Purgstall, * Wien 20. April 1817, † Triest 12. Febr. 1879, Frhrr und Oberst-Erbldvorschneider, K. u. K. Hptm. a. D.; ✕ Cattaro 15. Febr. 1847 mit Karoline Angela Giovanna Marie Lassovich, * Cattaro 2. Okt. 1827, † Wien 30. Jan. 1890.

Kinder: 1. † Isabella Karoline Amalia Anna, * Pilsen 2. Aug. 1851, † Venedig 14. Jan. 1922; ✕ Hainfeld 6. April 1874 mit Karl von Köppel, † Graz 1. Nov. 1910, K. u. K. Admiral i. R.

2. † Heinrich Joseph Franz, * Theresienstadt 8. Sept. 1852, † Graz 10. Dez. 1912, Frhrr und Oberst-Erbldvorschneider, K. K. Statth.-VPräs. i. R.; ✕ Wien 1. Juli 1893 mit — Anna Stephanie Marie verw. Faber, geb. Edle von Rees, * Szathmár 3. Sept. 1859. [Graz.]

3. † Arthur Wilhelm Franz Joseph, * Graz 2. April 1855, † das. 23. Mai 1904, Dr. jur., K. u. K. Konsul und Linienschiffsfähnr. der Ref.; ✕ Graz 9. Jan. 1881 mit Gisela Gfin von Wetter und Herrin von der Lilie, Freiin zu Burg Feistritz, * Graschnitz 22. Juli 1860, † Graz 8. Dez. 1921.
Kinder: 1) Josephine Rudolfine Maria Gisela Ferdinandine, * Ober-Döbling bei Wien 6. Okt. 1881; ✕ Graz 22. Mai 1901 mit Dr. Willem van Waterschoot van der Gracht. [St. Louis.]
2) Heinrich Arthur Karl Joseph Maria, * Hainfeld 21. Dez. 1884, Fkherr. [Schloß Hainfeld bei Feldbach.]
3) Maria-Paula Ignatia Philomena, * Graz 23. April 1890.

4. Helene Maria Karolina, * Graz 30. Aug. 1857; ✕ das. 28. Juli 1911 mit Hubert Gfn von Goreth zu Coredo, K. u. K. Hofbeamten a. D. [Graz.]

5. Ottokar Friedrich Karl, * Hainfeld 6. Okt. 1860, K. u. K. Rittm. a. D.; ✕ Graz 26. Mai 1888 mit — Olga Freiin von Simbschen, * Wien 6. Juli 1864. [Mühldorf bei Feldbach.]
Kinder: 1) Olga Maria Maximiliana, * Straß 7. Febr. 1889.
2) Arthur Joseph Karl, * Graz 5. Mai 1890, Konsul, zuget. dem österr. Bundesmin. für Äußeres; ✕ Mauerbach bei Wien 20. Nov. 1920 mit — Katharina Maria Assumpta Ottilie Freiin von Bach, * Hinterbrühl bei Mödling 14. Aug. 1892. [Wien IX, Boltzmanngasse 16.]

† Handel, 1868—1911.

Handel (Handel-Mazzetti) §.

Katholisch. — Das Geschlecht kam im XVII. Jahrh. aus der Grafschaft Urach in Württemberg über Weißmain (Bamberg) nach Mergentheim. — Österr. Adel d. d. Wien 3. Juni 1808; österr. Frhr. d. d. Wien 20. Mai 1819; oberösterr. neuer Herrenstand 14. April 1828 (alle drei für Paul Anton, s. unten); österr. Namensvereinigung „Handel-Mazzetti" d. d. Wien 28. April 1849 (für die Söhne des Frhrn Ludwig, s. unten 2., und die Söhne des Frhrn Heinrich, s. unten 3.). — W. (1819): In G. ein vorw.-gek. schw. Stierkopf. Frhrnkr. und 3 gekr. H. mit schw.-g. Decken. Auf dem rechten 2 geschr., mit einem s. Balken bel. r. Fahnen; auf dem mittl. der Stierkopf; auf dem

linken H. ein g. Stern zw. offenem, von G. und Schw. gev. Flug. — Erste Aufn. 1848; Stammreihe im Jahrg. 1913, S. 339; Ergänzung im Jahrg. 1915, S. 350.

† Paul Anton Freiherr von Handel, * Mergentheim 23. Juli 1776, † Hagenau a. J. 12. Mai 1847, K. K. Hofrat und Min.-Resident; ⚭ I) Badstadt a. M. 6. Jan. 1802 mit Julie Friederika von Breen, * Bremen 26. Dez. 1782, † Mergentheim 8. Sept. 1806; II) München 29. Jan. 1809 mit Philippine Gfin von Berchem, * Burghausen 10. Mai 1790, † Nieder-Ingelheim 18. Mai 1823; III) Straubing 26. Juli 1824 mit Therese Gfin von Armansperg, * Burghausen 10. Aug. 1803, † Innsbruck 7. Febr. 1892, ED. des bayer. Theresien-O.

Söhne: a) Ir Ehe: 1. † Julius Anton, * Mergentheim 9. März 1803, † Linz 26. Sept. 1873, K. K. Statth.-Rat und Kreisphtm. a. D.; ⚭ Hagenau a. J. 8. Aug. 1832 mit Anna Gfin von Armansperg, * Burghausen 9. Juli 1808, † Linz 20. Okt. 1874.

Sohn: † Friedrich, * Gmundorf 16. März 1836, † Parsch bei Salzburg 31. Aug. 1916, K. u. K. Oberst i. R.; ⚭ Wolfsegg 29. April 1867 mit — Fanny Gfin von Saint-Julien, * Wolfsegg 12. Sept. 1842. [Salzburg.]

Töchter: (1) Sophie, * Wolfsegg 6. Sept. 1869; ⚭ Peterwardein 7. Aug. 1890 mit Albert Frhrn von Meyern-Hohenberg (luth.), † Preßburg 4. Okt. 1907, K. u. K. Phtm. im Inf.-Rgt Nr. 72. [Parsch.]

(2) Maria-Anna Friederike Franziska Leontine, * Wolfsegg 28. Juni 1873, ED. des Damenstifts „Maria Schul" in Brünn. [Parsch.]

2. † Ludwig, * Mergentheim 26. Febr. 1804, † Hueb 30. März 1864, Herr auf Hueb, K. K. Gen.-Major a. D.; ⚭ I) Mailand 10. April 1836 mit Anna Freiin Mazzetti von Roccanova, * Trient 2. Jan. 1813, † Prag 22. Jan. 1845; II) Calliano 4. März 1846 mit Carlotta von Benvenuti, * Nomi bei Rovereto 2. Mai 1816, † Calliano 30. Juni 1847; III) Hueb 22. Jan. 1863 mit Marie Lasser von Zollheim, * Hallein 24. Dez. 1837, † Gnigl bei Salzburg 17. März 1872.

Söhne Ir Ehe: 1) † Wilhelm Freiherr von Handel-Mazzetti, * Mailand 23. Aug. 1838, † Hueb 20. Okt. 1900, Herr auf Hueb, OÖsterr., K. K. Reg.-Rat und Hafen- und See-Sanitätsekpt. a. D.; ⚭ Triest 29. Mai 1869 mit — Karolina Freiin von Hohenbühel gen. Heufler zu Rasen, * Verona 2. Febr. 1840. [Schloß Hueb bei Ried.]

Sohn: Ernst Karl, * Pola 10. Juni 1870, vorm. K. u. K. Oberstlt. und Kmdt des Feldjägerbat. Nr. 21; ⚭ Hueb 25. Sept. 1895 mit — Marie Aloysia Therese Eisner, * Ober-Mallebarn, MÖsterr., 19. Juni 1877. [Hueb.]

Tochter: Martha Julie, * Hall in Tirol 20. April 1897.

2) Viktor Freiherr von Handel-Mazzetti, * Prag 26. Nov. 1844, K. u. K. Gen.-Major i. R.; ⚭ Hermannstadt 20. Aug. 1887 mit — Leontine Helene Schenker, * Hermannstadt 23. Mai 1864 (evang.). [Osternberg 17 bei Braunau a. Inn.]

Kinder: (1) Paul-Anton Ludwig Georg Julius, * Hermannstadt 16. Juni 1888, cand. jur., K. K. Ldsturmlt. a. D. [Osternberg.]

(2) Julie-Antonia Anna Katharina Luise, * Hermannstadt 30. März 1890. [Osternberg.]

(3) Peter-Anton Georg Wilhelm Ernst, * St. Pölten 27. Okt. 1892, K. u. K. Linienschiffs-Lt. a. D. [Osternberg.]

3. † Heinrich, * Mergentheim 6. Jan. 1806, † Wien 1. Mai 1887, K. u. K. GMat und FZM. a. D.; ⚭ Mailand 26. Dez. 1835 mit Karoline Freiin Mazzetti von Roccanova, * Trient 7. Aug. 1814, † Wien 24. Jan. 1876.

Kinder: 1) † Gustav Freiherr von Handel-Mazzetti, * Mailand 19. Dez. 1836, † Brunn am Geb. 31. Okt. 1896, K. u. K. Major a. D.; ⚭ Wien

10. Febr. 1866 mit Franziska Freiin Halbhuber von Feſtwill, * Prag 23. Jan. 1844, † Wien 3. Juli 1906.

Söhne: (1) Arthur, * Trieſt 2. Juni 1867, K. K. Polizeikommiſſär a. D.; ✕ Wien . . mit — Leopoldine Joſepha Priſching, * Wien 16. Febr. 1874. [Wien III, Gerlgaſſe 10.]

Kinder: a. Eugenie, * Wien 18. Sept. 1895; ✕ Wien 12. April 1919 mit Franz Johann Beinl, Kaffeehausbeſ. [Wien.]

b. Alfons, * Wien 26. März 1897, Dr. jur., K. u. K. Lt. a. D.; ✕ Wien 18. Dez. 1920 mit — Franziska Maria Juliana Wyhlačil, *... [Wien.]

c. Emerich, * Wien 3. Okt. 1898, K. u. K. Lt. a. D. [Wien.]

d. Karl, * Wien 28. Aug. 1904.

(2) Alfons, * Pola 19. März 1869; ✕ Penzing bei Wien 21. Aug. 1894 mit — Kornelia Edle von Szakáſy, * Odenburg 5. Nov. 1866. [Gmünd, NÖſterr.]

Kinder: a. Olga Erneſtine Johanne Franziska Kornelia, * Penzing 5. März 1895, zurzeit bei St. Urſula. [Linz.]

b. Kamillo Guſtav Ludwig Johann Alfons, * Wien 15. Febr. 1895. [Gmünd.]

c. Thea Pauline Cornelia Johanna Franziska, * St. Anton am Arlberg 2. Dez. 1898, Lehrerin bei St. Urſula in Linz.

d. Otto Anton Guſtav Heinrich Eduard, * Wien 17. Mai 1900. [Gmünd.]

e. Kornelia, * Wien 18. Mai 1907, bei St. Urſula in Linz.

(3) Rudolf Eduard, * Wien 1. Mai 1875, Oberſt und Kmdt der Off.-Schule; ✕ Trient 11. April 1904 mit — Marie Freiin Altenburger von Marchenſtein, * Trient 18. März 1878. [Enns.]

(4) † Eugen, * Brunn am Geb. 28. Juni 1876, † (gefallen) am Lupkower Paß, Karpathen, 3. März 1915, K. u. K. Hptm. im Inf.-Rgt Nr. 89; ✕ Iglau 17. Jan. 1911 mit — Berta Hubatſchek, * Iglau 14. Jan. 1878. [Wien.]

2) † Eduard Freiherr von Handel-Mazzetti, * Mailand 26. Jan. 1838, † Völs, Tirol, 25. Juli 1898, K. u. K. GRat, FZM. und Präſ. des Oberſten Mil.-Gerichtshofes; ✕ Wien 1. Mai 1881 mit Friederika Marchesa de Mauro, * Florenz 26. März 1853, † Schwaz 20. Nov. 1921.

Söhne: (1) Heinrich Raphael Eduard, * Wien 19. Febr. 1882, Dr. phil., Aſſiſtent am Botan. Inſtitut der Univ. Wien. [Wien IV, Schönbrunner Str. 5.]

(2) Hermann, * Dornbach bei Wien 7. Juni 1883, Bez.-Hptm. in Innsbruck; ✕ Schwaz, Tirol, 2. Mai 1914 mit — Bianka Cornet, * Schwaz i. T. 27. Sept. 1889. [Abſam bei Hall, Tirol.]

Töchter: a. Eliſabeth Bianca Fredina, * Landeck 27. April 1915.

b. Margarethe Joſephine Rudolfine, * Abſam bei Hall, Tirol, 15. Nov. 1916.

(3) Friedrich, * Dornbach 7. Juni 1883, Zwillingsbruder des Frhrn Hermann, Major i. R., OVerw. bei der Steuerbehörde in Schwaz, Tirol.

(4) Eduard Franz, * Innsbruck 19. Jan. 1885, Maler-Akademiker, Major i. R.; ✕ Wien 23. Dez. 1915 mit — Valerie Johanna Maria Magdalena Caroline von Rosner, * Laibach 5. Aug. 1893. [München.]

3) † Heinrich Freiherr von Handel-Mazzetti, * Mailand 30. Juni 1839, † Wien 17. Sept. 1870, K. u. K. Hptm. im Inf.-Rgt Nr. 7; ✕ Wien 26. Dez. 1868 mit Irene Cſergheö de Remeš-Tacskánd, * Wien 6. April 1844, † Rodaun 4. Juli 1901.

Töchter: (1) Elvira, * Wien 1. Nov. 1869, im O. vom heil. Herzen Jesu in Feldkirch.
(2) Enrika, * Wien 10. Jan. 1871. [Linz.]

4) Lucia, * Udine 8. April 1850, unter dem Namen Maria Gabriele Oberin des Klosters der Redemptoristinnen in Mauer bei Wien.

— b) 2r Ehe: 4. † Maximilian Joseph, * Mergentheim 6. Dez. 1809, † Ober-Mais bei Meran 12. März 1885, Herr auf Hagenau und Pogenhofen, K. u. K. GMat und a. o. G. u. b. M.; ⚭ Wien 4. Febr. 1856 mit Emma Gfin von Fries, * Wien 8. Juni 1837, † Ober-Mais 22. März 1907, GD. des bayer. Theresien-O.

Tochter: Paula, * Wöslau 6. Aug. 1863; ⚭ Hagenau 12. Nov. 1883 mit Karl Gfn von Coudenhove, † (in russ. Gefangensch.) Petropawlowsk, Sibirien, . . Febr. 1920, vorm. K. u. K. Hm., Obl. a. D. [Wien.]

5. † Sigismund Eduard, * Wien 25. März 1812, † Linz 3. Juni 1887, K. K. Statth.-Rat a. D.; ⚭ München 21. Aug. 1855 mit Amalie Gfin von Deroy, * München 23. Febr. 1836, † das. 21. Juni 1913.

Söhne: 1) † Anton Philipp, * Odenburg 24. Febr. 1857, † Meran 8. Okt. 1892; ⚭ Hagenau 8. Sept. 1881 mit Flora Freiin von Handel, * Wöslau 4. Aug. 1858, † Wels 18. Juli 1916, Herrin auf Hagenau und Pogenhofen.

Kinder: (1) Margareta Maria, * Linz 12. Jan. 1883; ⚭ Graz 18. Sept. 1905 mit Erich Frhrn von Minutillo, † (gefallen) am Monte Sief in den Dolomiten 27. Dez. 1915, K. u. K. Hptm. im 2. Rgt der Tiroler Kaiserjäger. [Hagenau bei Braunau a. J.]

(2) Maria Klothilde, * Hagenau 19. April 1885, GD. des Damenstifts „Maria Schul" in Brünn. [Hagenau.]

(3) Elisabeth, * Hagenau 16. Sept. 1887; ⚭ das. 19. Nov. 1913 mit Dr. jur., Dr. oec. publ. Hans Karl Frhrn Zeßner von Spitzenberg, Min.-Sekr., Privatdozenten an der Hochschule für Bodenkultur. [Wien, Döbling.]

(4) Maximilian Sigmund Franz Anton Erasmus Rudolf Joseph Maria, * Hagenau 14. Sept. 1889, Herr auf Hagenau und Pogenhofen, vorm. K. u. K. OLt. d. Res. des Drag.-Rgts Nr. 6; ⚭ Gleichenberg, Steierm., 1. Juni 1921 mit — Mathilde Gfin zu Spaur und Flavon, * Mediasch 16. Juli 1891. [Hagenau.]

Tochter: Nikolasine Henriette, * Hagenau 20. Febr. 1922.

2) Erasmus Sigmund Hugo, * Mirskofen 1. Juni 1860, vorm. K. u. K. GMat, Min. und Statth. a. D.; ⚭ Albmegg 24. Febr. 1897 mit — Elisabeth Freiin von Handel, * Albmegg 12. April 1874 (s. unten). [Parsch bei Salzburg.]

Kinder: (1) Hans Franz Sigmund Anton Erasmus, * Wien 16. Sept. 1898. [Salzburg.]

(2) Elisabeth Maria Amalia Therese, * Wien 19. Sept. 1899; ⚭ Salzburg 31. März 1921 mit Alfons Gfn von Pachta, Div.-Ing. [Hannover.]

— c) 3r Ehe: 6. † Franz, * Frankfurt a. M. 19. Sept. 1837, † Albmegg 14. Juni 1915, Herr auf Albmegg, OOsterr.; ⚭ Frankfurt a. M. 24. Febr. 1870 mit — Anna Maria Gertrudis von Guaita, * Frankfurt a. M. 29. Jan. 1844. [Albmegg und Parsch.]

Kinder: 1) † Karl Maximilian Anton Franz, * Frankfurt a. M. 23. Jan. 1871, † (an der in der Schlacht von Krasnik erh. Verwundung) Sieniawa bei Jaroslau 8. Sept. 1914, K. u. K. Rittm. im Drag.-Rgt Nr. 4; ⚭ Linz 23. April 1898 mit — Martha Freiin von Puthon, * Mauer bei Wien 7. Okt. 1874. [Salzburg.]

Kinder: (1) Theresia Sofie Maria Martha Elisabeth, * Linz 2. März 1899; ⚭ Salzburg 14. Nov. 1921 mit Kaspar Gfn Basselet de La Rosée, stellv. Direktor und Syndikus der Bayer. Handelsbank. [München.]

(2) Paul Franz Viktor Karl Gebhard Gabriel Georg Erasmus, * Bisenz 30. Jan. 1901. [München.]

(3) Georg Victor Franz Josef Carl, * Salzburg 22. Juni 1904.

2) Maximilian Joseph Erasmus, * Albmegg 14. Mai 1872, österr. Gesandtsch.-Kanzleirat, Rittm. a. D.; ⚔ London 16. Jan. 1904 mit — Edith Maud Ellis, * Calcutta, Ind., 7. Jan. 1877. [Absam bei Hall i. Tirol.]

Kinder: (1) Margarethe Winifred Agnes Maria Viktoria, * Paris 15. Mai 1905.

(2) Gottfried Franz Heinrich Carl, * Paris 8. Jan. 1907.

3) Elisabeth Gertrudis Ludovika Maria Theresia, * Albmegg 12. April 1874; ⚔ das. 24. Febr. 1897 mit Erasmus Frhrn von Handel, vorm. K. u. K. GMaj. Min. und Statth. a. D. (s. oben). [Parsch bei Salzburg.]

4) Maria Ludovika, * Albmegg 6. Jan. 1877.

5) Rudolf Erasmus Franz, * Albmegg 6. Jan. 1877, Zwillingsbruder der Vorigen, vorm. K. u. K. Oberst im Gen.-Stabskorps; ⚔ Vichtenstein 28. Juni 1910 mit — Maria-Pia Gfin von Pachta, * Graz 8. Jan. 1888. [Albmegg.]

Kinder: (1) Franz Maria Agnes Alfons Rudolf Erasmus, * Vichtenstein 7. Sept. 1911.

(2) Maria Agnes Ludovika Pia Margarethe Elisabeth Gabriele Rose Marie, * Engelszell 12. Febr. 1919.

Harder und von Harmhove.

Evangelisch. — Altes Hamburger Geschlecht, das 1600 nach Kurland auswandert und Anfang des XVIII. Jahrh. von dort wieder nach Hamburg zurückkehrt; seiner Überlieferung nach eines Stammes mit dem russisch-livländischen (nicht immatrikulierten) Adelsgeschlechte gleichen Namens. — Sachsen-cob. und goth. Adel und Frhr mit dem Beinamen „und von Harmhove" d. d. Schloß Gallenberg 8. Nov. 1918 (für Magdalene Harder geb. Holzapfel in Hamburg und ihre Nachkommenschaft, s. unten); Genehmigung zur Führung des Namens „Freiherren bzw. Freifrau und Freiin von Harder und von Harmhove" durch Hamburger Senatsbeschluß vom 17. Dez. 1920. — W. (1918): Von R. über S. get., darin aus r. Dreiberge wachs. 3 g. Kornähren an ihren Halmen. Auf dem gekr. H. mit r.-s. Decke die 3 Ähren. — Der 19. Jan. 1913 zu Herrenhof gegründete Geschlechtsverband hält alle drei Jahre in der zweiten Hälfte des Januar zu Hamburg Familientag ab.

Stammreihe.

Bernhard Harder, * Hamburg 1576, † Pilten, Kurland, 29. Dez. 1639, Dr. phil., Magister, 1605 Rektor in Goldingen, 1609 Pastor in Windau, 1611 in Hasenpoth und Zirau, 30. Juni 1622 Superintendent des Piltenschen Kreises; ⚔ mit Margaretha von Stromberg.

|

Hermann, * Buschhof in Kurland 1621, † Gut Lowiden bei Subbath 8. Aug. 1685, 1648 Pastor in Demmen, 1655 in Alt-Subbath und Garssen, 1684 Herr auf Lowiden.

|

Johann, * 1656, † Kaltenbrunn, Kurland, 1715, 1682 Schulinspektor und Pastor in Neu-Subbath, 1696 Pastor in Kaltenbrunn.

|

Peter, * Kaltenbrunn 1703, † Hamburg, um 1720 nach Hamburg übergesiedelt (bezog ein Stipendium aus dem 8. Aug. 1693 errichteten „Stipendium Harderianum" in Kurland).

|

Peter Caspar, * Hamburg 22. April 1735, † das. 19. Jan. 1816, Premier-Major der Hanseatischen Legion zu Hamburg und Kapitän einer Grenadier-Kompagnie;

× Hamburg 22. Juni 1763 mit Maria Hedwig Milatz, * Hamburg 20. Juni 1738, † das. 11. Mai 1803.

|

Hermann Christoph, * Hamburg 24. Jan. 1774, † das. 29. Okt. 1859, Chef der Übersee-Handelshäuser Heise und Harder, H. C. Harder, J. G. Graepel und Sohn, 1830 Bevollmächtigter des Hamburger Vorschußvereins, 1839 des Neuen Vorschußvereins, 1846 der Lebens- und Renten-Versicherungs-Gesellschaft „Hammonia", bekannter Volkswirtschaftler; × Hamburg 3. Dez. 1807 mit Auguste Henriette Graepel, * Hamburg 28. Aug. 1787, † das. 8. Jun. 1815.

|

Hermann, * Hamburg 29. Dez. 1810, † das. 25. Jan. 1889, Begründer und 1842—73 Bevollmächtigter der „See- und Fluß-Assecuranz-Compagnie von 1812" und der „Neuen See- und Fluß-Assecuranz-Compagnie von 1862" in Hamburg: × Hamburg 1. Dez. 1849 mit Molly Henriette Keßler, * Hamburg 29. Aug. 1826, † das. 16. Dez. 1886.

---

† Hermann Johannes Harder, * Hamburg 31. März 1855, † das. 1. Dez. 1914, Herr auf Herrenhof, Kr. Stormarn, Holstein, seit 1884 Chef des Übersee-Handelshauses Harder und de Voß, Stammhaus zu Hamburg; × Hamburg 21. Mai 1892 mit — Magdalene Holzapfel, Freifrau von Harder und von Harmbove [sachsen-coburg und gothaischer Adel und Fehrnstand mit dem Beinamen „und von Harmbove" 8. Nov. 1918), * Valparaiso, Chile, 19. Jan. 1869. [Hamburg, Schöne Aussicht 28.]

Kinder (Freiherren und Freiin von Harder und von Harmbove): 1. Alfred Eduard Hermann, * Hamburg 29. April 1893, Chef der Übersee-Handelshäuser Harder und de Voß, Harder Gebr. und Co. und M. Harder und Söhne. [Hamburg.]

2. Hermann Gustav Fritz, * Hamburg 25. Juli 1897, preuß. Lt. a. D. [Hamburg.]

3. Erich August Friedrich, * Hamburg 6. Juni 1900, preuß. Fahnenjunker a. D. [Hamburg.]

4. Vera Helene Molly, * Hamburg 28. Mai 1906.

---

† Hardt von Woellenstein, 1856—1911.

Harnier von Regendorf.

Lutherisch. — Das Geschlecht ist wallonischen Ursprungs und leitet seine Herkunft von dem Ort Harigniacum her, dem späteren Hargnies, Dep. der Ardennen, Kant. Fumay, von wo es sich im Fluß Sedan als Grundbesitzer und später in Sedan als Waffenschmiede niederließ. Die Stammreihe beginnt mit Jean Pargnier, * um 1565, capitaine de Bazeilles. Um die Mitte des XVII. Jahrh. wandten sich mehrere Mitglieder des reformierten Glaubens wegen nach Holland, den Niederrhein und der Pfalz. — Österr. Adelsstand Wien 19. Dez. 1862 (für Dr. jur. Kaspar Ludwig Simon Eduard Harnier, Senator der Freien Stadt Frankfurt a. M.); immatrikuliert im Kgr. Bayern bei der Frhrnklasse als Frhr Harnier von Regendorf .. März 1917 (Eduard von Harnier, s. unten). — W. (1862): In B. ein s. Brustharnisch. Auf dem H. mit b.-s. Decken 3 (b.-s.-b.) Straußenfedern, davor 2 s.-geharn. Arme mit ineinandergeschlossenen Händen. — Vgl. auch den Artikel Harnier im Taschenbuch der Adeligen Häuser (Alter Adel und Briefadel), II. Linie

Georg Ludwig Eduard Freiherr Harnier von Regendorf, * Frankfurt a. M. 18. Sept. 1860, Herr auf Regendorf (510 ha), OPfalz, Kgl. bayer. Km., Kgl. preuß. Reg.-Referendar a. D., CMr des Joh.-O.; × Frankfurt a. M. 4. Mai 1899 mit — Elisabeth Hedwig Helmine Anna Pauline Freiin von

Müfflin g, sonst Weiß gen, * Czarnikau 7. Mai 1874, ED. des bayer. Theres.-O. [Schloß Regendorf bei Regenstauf.]

Kinder: 1. Kaspar Wilhelm Karl Ernst, * München 17. April 1900, Lt. z. See auf der Marineschule Flensburg-Mürwik.
2. Georg Ludwig Adolf Theodor, * München 13. April 1901.
3. Johann Adolf Hermann Ernst, * München 14. April 1903.
4. Friedrich Maximilian, * Adelsried 29. Juni 1904.
5. Anna Luise Amalie, * München 10. Nov. 1905.

Harold, 1921.

Harsdorf von Enderndorf.

Katholisch und evangelisch. — Das Geschlecht führt seine Abstammung auf Heinrich Harsdorffer, 1337 Fürstl. bamberg. Pfleger in Neudeck zurück, dessen Nachkommen sich in Nürnberg seßhaft machten und nach dem Ratserlasse von 1521 unter die 3ten Geschlechter des Nürnberger Patriziats gezählt wurden. — Reichsadel d. d. . . 8. Dez. 1697 (von Kaiser Leopold I.) und bestätigt d. d. . . 21. März 1721 (vom Kaiser Karl VI. für alle Nürnberger Ratsgeschlechter); bayer. Frhr. d. d . . 1. Jan. (immatrikuliert 8. April) 1841 (für die Enkel des 1786 † Johst Christoph Harsdorf von Enderndorf in Nürnberg). — W. (1841): In R. auf g. Dreiberg ein f. Zinnenturm mit 3 (2, 1) Schießscharten. Auf dem gekr. H. mit r.-s. Decke der Turm. Schildhalter: 2 g. bew., b.-gestiefelte schw. Greife. — Erste Aufn 1868, geschichtl. Notiz im Jahrg. 1870, S. 330, auch Jahrg. 1872, S 204.

† Karl Christoph Sebastian von Harsdorf Edler von Enderndorf, * . . 2. Nov. 1751, † . . 14. März 1806, Septemvir und Ratsdirektor der Reichsstadt Nürnberg; ⚔ . . 22. Aug. 1774 mit Maria Hedwig Sophie Kreß von Kressenstein, * . . 13. Nov. 1756, † . . 16. Aug. 1838.

Söhne, Freiherren Harsdorf von Enderndorf: 1. † Jobst Christoph, * . . 9. Mai 1780, † . . 10. Okt. 1854, K. K. Rittm. a. D.; ⚔ 1) . . 18. Juni 1815 mit Agnes Theophila Honorata Gfin Kuczyńska, * . . 24. Jan. 1782, † . . 14. Mai 1835; 11) . . 5. Febr. 1839 mit Idalie Gfin von Starzyńska, * Beinarowke, Podolien, 19. Sept. 1809, † Nürnberg 7. Sept. 1881 (wiederverm. mit Amadeus Donatus Gfn von [Malencz-] Zarzyński, † . .).

Sohn 1r Ehe: † Oktav Otton Christoph Karl Oskar, * Krasnowstawze 20. April 1816 (kath.), † . . 17. Sept. 1898, Herr auf Krasnowstawze, Podolien; ⚔ . . 2. Febr. 1843 mit Olympia von Krokowska, * Wychwatniowce 17. Dez. 1821, † Kamieniez-Podolski 30. Jan. 1885.

Kinder: (1) Edmund Christoph Karl, * Krasnowstawze 16. Nov. 1845; ⚔ . . 25. Jan. 1876 mit — Marie Sophie von Nosniecka, * Solotkowce 26. Juli 1855. [Krasnowstawze.]

Kinder: a. Hedwig Franziska, * Krasnowstawze 9. März 1877.
b. Stanislaf-Sabine, * Krasnowstawze 8. Nov. 1878.
c. Antoine Gregoire Karl Christoph, * Krasnowstawze 6. Juni 1881. [. . .]
d. Kasimir Paul Karl Christoph, * Krasnowstawze 27. Jan. 1884. [. . .]
e. Karl Tiburcy Christoph, * Krasnowstawze 20. Aug. 1893. [. . .]

(2) † Oktav Otton Karl Christoph, * Krasnowstawze 21. Febr. 1850, † Swisteliniki-Gorne 22. Aug. 1904, Gutsbes. in Swisteliniki-Dobrowa, Galizien, Kgl. preuß. Lt. der Ldw.-Kav.; ⚔ . . 18. Sept. 1890 mit — Marie von Kartowska, * . . 2. April 1861. [. . .]

Tochter: Honorine, * Swisteliniki-Gorne 22. Juni 1891.

(3) Maria Viktoria, * Krasnowstawze 18. Mai 1863; ⚔ . . 10. Juni 1875 mit Stanislaus von Batorski. [Chodorowce bei Kamieniez-Podolski.]

(4) Modesta Margareta, * Krasnowstawze 16. Mai 1854; ⚭ . . 1875 mit Eduard von Barzynski. [Kozlow, Podolien.]

(5) Tadeus Karl Christoph, * Krasnowstawze 9. Nov. 1855, Gutsbes. in Swiftelniki-Dobrowa; ⚭ . . 18. April 1893 mit — Maria Karoline von Oleron-Griewosz, * Klimkowka, Galizien, 21. Febr. 1869.

2. † Johann Karl Friedrich Christoph, * . . 24. Jan. 1783 (evang.), † München 31. Juli 1843, Kgl. bayer. OAppell.-Ger.-Rat; ⚭ . . 18. Sept. 1809 mit Maria Hedwig Karoline Zeltner von Hochenau, * . . 23. Dez. 1787, † Nürnberg 3. Febr. 1854.

Söhne: 1) † Karl Friedrich Christoph Eugen, * Ansbach 25. Febr. 1820, † Nürnberg 8. Dez. 1873, Kgl. bayer. Km., Stadtrichter und Vorstand des Stadtger. in Nürnberg; ⚭ Nürnberg 26. Juli 1853 mit Franziska Freiin von Woellwarth, * Laubach 29. Nov. 1825, † . . .

Kinder: (1) Karl Christoph Friedrich, * Nürnberg 21. Juni 1854, bayer. Forstrat in Rothenburg o. d. T.; ⚭ Nürnberg 24. April 1882 mit — Sophie Wilhelmine Karoline Emilie Julie von Furtenbach, * Nürnberg 17. Jan. 1855.

Söhne: a. Gottfried Alexander Franz Christoph, * Ansbach 28. April 1886, Kgl. bayer. Lt. der Ref. a. D. [. . .]

b. Wilhelm Ferdinand Christoph, * Weiltingen 15. Aug. 1890, deutscher Seekadett. [. . .]

c. Karl Friedrich Christoph, * Weiltingen 2. April 1892. [. . .]

(2) Anna Hedwig Maria Franziska, * Nürnberg 16. Aug. 1856. [Ansbach.]

(3) Friedrich Christoph Sigmund Alexander, * Nürnberg 13. Mai 1858, Kgl. bayer. Km. und Gen.-Major a. D.; ⚭ . . 21. Sept. 1885 mit — Bertha Anna Höllbörfer, * Kulmbach 30. März 1864 (kath.). [Nürnberg.]

Kinder: a. Elisabeth Anna Bertha, * Zweibrücken 5. Juli 1887 (kath.).

b. Emma Bertha, * Landau 1. Okt. 1894 (kath.).

c. Friedrich Christoph Alexander, * Landau 8. Juni 1896. [. . .]

d. Martha, * . . .

(4) Josephine Franziska Luise, * Nürnberg 13. Mai 1858, Zwillingsschwester des Frhrn Alexander; ⚭ . . 14. Aug. 1877 mit Ferdinand Herbst, Prediger in Barmen.

2) † Christoph Karl Philipp, * Nürnberg 4. Nov. 1822, † das. 22. Sept. 1904, Kgl. bayer. Major a. D.; ⚭ . . 5. Mai 1845 mit Charlotte Eleonore Sophie Johanna Aloysia Bihler, * Nürnberg 1. April 1822, † . . 27. April 1889.

Kinder: (1) † Friedrich Christoph Aloys Sylvester, * München 31. Dez. 1846, † . . Juni 1911, Kgl. bayer. Km. und Ldger.-Direktor a. D.; ⚭ Hof 5. Juni 1880 mit — Emma Luise Helene Steinhäuser, * Hof 21. Jan. 1859. [Nürnberg.]

Kinder: a. Charlotte Konstanze Sophie Helene Hedwig, * Hof a. d. S. 9. März 1881.

b. Hanns Christoph Friedrich Gustav, * Fürth 4. Juni 1887, Rittm. [Nürnberg.]

c. Elisabeth Josephine, * Nürnberg 16. April 1893.

d. Georg Philipp Christoph Rudolf, * Nürnberg 15. Febr. 1897, Lt. [. . .]

(2) Maria Luise Hedwig Sophie Idalie, * München 18. Dez. 1849; ⚭ Nürnberg 3. Febr. 1873 mit Friedrich von Trott zu Solz, † Cassel 3. Aug. 1894, Kgl. preuß. Konsistorialpräs. [Nürnberg.]

3) † Jobst Christoph August Alexander, * Nürnberg 11. Aug. 1824, † Augsburg 14. Febr. 1899, Kgl. bayer. OBdesger.-Präs. a. D.; ⚭ Mün-

chen 30. Juni 1858 mit — Wilhelmine Freiin Tucher von Simmelsdorf, * Schweinfurt 21. Mai 1837. [Augsburg.]

Kinder: (1) † Karl August Christoph Alexander, * Eichstätt 16. April 1860, † München 19. Sept. 1902, Kgl. bayer. Kftr und Bauamtsassessor; ⚭ Nürnberg 27. Sept. 1891 mit — Marie Freiin Tucher von Simmelsdorf, * Leitheim 18. Aug. 1871. [München.]

Kinder: a. Wilhelmine Josephine, * München 4. Aug. 1892.

b. Theodor Karl Christoph Sigmund Alexander, * München 18. Juni 1895, Lt. der Ref. a. D. [. . .]

c. Sophie-Luise Marie Wilhelmine Anna, * München 29. Mai 1897.

(2) Gerhard Christoph Alexander, * Eichstätt 3. Aug. 1863, Kgl. bayer. Km. und Oberstlt. a. D., CKr des Joh.-O.; ⚭ Augsburg 1. Okt. 1901 mit — Caroline Ernestine von Stetten, * Hamel 3. Dez. 1870. [Riedhof bei Kaufering, OBayern.]

Söhne: a. Karl Paul Siegmund Philipp Eduard Christoph Alexander, * Nürnberg 9. Nov. 1902.

b. Max Ludwig August Friedrich Christoph, * Nürnberg 11. Febr. 1905.

(3) Anna Luise Sophia Wilhelmine, * München 14. Febr. 1866; ⚭ das. 3. Dez. 1890 mit Eberhard von Faber du Faur, † Berlin 10. Dez. 1895, Rittm. à l. s. des Ghzgl. meckleub. Drag.-Rgts Nr. 18. [Augsburg.]

Halbbruder

aus des Vaters 2r Ehe.

† Sigmund Christoph von Harsdorf Edler von Enderndorf, * . . 20. Jan. 1757, † . . 19. Dez. 1831, Kgl. bayer. Appell.-Ger.-Rat; ⚭ . . 14. Dez. 1779 mit Helene Katharina Holzschuher von Harrlach, * . . 26. März 1760, † . . 17. Febr. 1817.

Sohn: † Jobst Christoph Karl Freiherr Harsdorf von Enderndorf, * . . 23. April 1781, † Ansbach 9. April 1843, Kgl. bayer. Reg.-Rat; ⚭ . . 18. Juli 1815 mit Susanne Maria Katharina Wilhelmine Karoline Edle von Wölckern, * . . 23. Jan. 1790, † . . 15. Mai 1856.

Sohn: † Martin Karl Wilhelm Ernst Christoph, * Ansbach 4. Aug. 1816, † Gunzenhausen 29. Juni 1858, Kgl. bayer. Lger.-Assessor; ⚭ . . 23. Aug. 1853 mit Alexandrine Rosalie Petri, * . . 10. Sept. 1835, † Zweibrücken 10. Aug. 1902.

Tochter: Marie Julie, * Gunzenhausen 12. Febr. 1858; ⚭ . . 4. Aug. 1881 mit Dr. med. Georg Neumayer, † . . 21. Aug. 1916, Kgl. bayer. Hofrat, prakt. Arzt, Stabsarzt der Ldw. a. D. [Kaiserslautern.]

Hartelmüller §, 1921.

Hartlieb-Wallthor §.

Katholisch. — Böhm. Adel und Ritter nebst Inkolat d. d. Wien 26. April 1723 (für Johann Baptist Hartlieb, Kgl. Kammerrat in Böhmen); österr. Frhr mit dem Prädikat „Wallthor" d. d. Wien 26. Okt. 1850 (für Karl Vincenz, s. unten). — W. (1850): Erv. mit b. Herzschild, darin ein gekr. g. Löwe, mit brennendem r. Herz in der rechten Pranke. 1 und 4 in Schw. ein g. Stern; 2 und 3 von S. und R. gesp., darin auf gr. Boden eine aus grauen Quadern erbaute 5bogige Galerie mit 6 Säulen. Frhrnkr. und 3 gekr. H. Auf dem rechten mit schw.-g. Decke ein mit einem g. Stern bel. geschl., vorn schw., hinten g. Flug; auf dem mittl. mit b.-g. Decke der Löwe des Herzschildes; auf

dem linken H. mit r.-s. Decke ein mit einer s. Mauerkrone gekr. schwertschwingender g. Löwe. Schildhalter: 2 g. Löwen. Wahlspruch: Fortis et integer. — Erste Aufn. und geschichtl. Übersicht im Jahrg. 1864, S. 347. Wegen des erloschenen Hauses (A. Hartlieb) s. Jahrg. 1915, S. 356.

† Karl Vinzenz Freiherr von Hartlieb-Wallthor, * Gastorf, Böhmen, . . 1785, † Carlstadt, Kroatien, 21. Aug. 1862, K. K. FZM. a. D.; ⚔ . . mit Marie Seibl, * . ., † . . 1863.

Söhne: 1. † Moritz, * Wien . . 1821, † das. 8. Sept. 1903. Kgl. ungar. Finanz-Bez.-Direktions-Sekr. a. D.; ⚔ . . 1851 mit Ludovika Ekel, * Wien . ., † das. . . .

Sohn: Moritz, * Wien 22. April 1852, K. u. K. Gen.-Major i. R.; ⚔ Görz 31. März 1886 mit — Gisella von Florio, * Triest 22. Mai 1859. [Wien XI, Fickeystr. 15.]

Kinder: (1) Wladimir Eugen Kajetan Moritz, * Görz 19. Febr. 1887, Dr. jur.; ⚔ . . mit — Dora Panitza, * Wien . . 1888. [Wien I, Lugeck 2.]

(2) Olga, * Judenburg, Steierm., 7. Nov. 1890; ⚔ Wien 18. Nov. 1907 mit August Ritschelt, Großindustriellem. [Wien III, Esteplatz 6.]

2. † Karl, * Wien 20. Febr. 1822, † Graz 6. März 1881, K. u. K. Oberstlt. a. D.; ⚔ . . 15. Jan. 1853 mit Pauline Cole von Fölsch, * Wien 29. Aug. 1829, † Graz 23. Mai 1916.

Söhne: 1) † Rudolf Karl Friedrich Moritz, * Dubrave, Kroatien, 28. Nov. 1854, † Graz 13. Juni 1919, Ing., österr. Hofrat, Vorstand des Staatsbaudienstes in Steierm. und Vers. der Prüf.-Komm. für den Staatsbaudienst; ⚔ Deutsch-Landsberg 22. Aug. 1882 mit — Therese Follins, * Deutsch-Landsberg, Steierm., 7. Nov. 1862. [Feldkirch.]

Söhne: (1) Rudolf Vincenz Carl * Leipnitz 3. Juli 1883, Ing., Baurat der österr. Bundesbahn; ⚔ Feldkirch 6. April 1920 mit Anna Katharina Wiederin, * Feldkirch 29. April 1888. [Feldkirch, Vorarlberg.]

Sohn: Alfred, * Feldkirch 23. Jan. 1921.

(2) Carl Anton Vincenz Rudolf, * Bozen 22. Nov. 1892, Kaufmann, vorm. K. u. K. Oblt. im Schweren Art.-Rgt 22. [Leipnitz, Steierm.]

(3) Konrad Maria Julius Thereje Rudolf, * Bozen 26. Juli 1895, Dr. jur., Rzleipraktikant bei der polit. Expositur, vorm. K. K. Lt. der Rez. des Ldw.-Inf.-Rgts Nr. 3. [Bad Aussee, Steierm.]

2) † Karl Friedrich Moritz Paul, * Dubrave 2. Jan. 1857, † . ., Dr. jur., K. K. Bez.-Ger.-Adjunkt; ⚔ Graz 19. Juni 1882 mit Ida Dorothea Crescentia Amelung, * Graz 20. Nov. 1858, † das. 11. Aug. 1904.

Sohn: Lothar Otto Friedrich Paul Karl, * Murzzuschlag, Steierm., 12. Nov. 1884, österr. Finanzkommissär der Steuerabm. [Wien IV, Theresianumgasse 15.]

Hartmann, 1921. Haßlinger (von Haßlingen) S, 1921.

Hauch.

Evangelisch. — Bayer. Adel und Frhr. 14. Nov. (immatrikuliert 20. Dez.) 1876 (für Karl, s. u.). — W. (1876): Unter r. Schildeshaupt, darin ein 7stzahl. s. Stern, in S. 2 aufger. r. Spitzen, begl. von 3 g.-besamten, 7blättr. r. Rosen. Auf dem gekr. H. mit r.-s. Decke eine wachs. nat. Gemse zw. offenem, rechts r., links s. Flug. Wahlspruch: Ich trau mein Stern. — Erste Aufn. 1878; Näheres über die Standeserhebung im Jahrg. 1879, S. 321.

† Melchior Franz Karl Freiherr von Hauch, * Frankfurt a. M. 15. April 1843, † Haunsheim 13. März 1887. Herr auf Haunsheim, Kr. Schwaben,

Bayern; ⚭ Guttenberg 19. Nov. 1872 mit — Anna Freiin von Gemmingen-Guttenberg, * Guttenberg 28. Mai 1850. [Schloß Haunsheim bei Lauingen a. d. D.]

Kinder: 1. Irma Luise Karoline Sophie, * Haunsheim 17. Aug. 1873; ⚭ das. 30. Sept. 1893 mit Hermann Frhrn von Gaisberg, Kgl. württemb. Khrn, Forstm. in Neuenbürg

2. Wilma Gabriele Frieda Bettina, * Haunsheim 7. Nov. 1874; ⚭ das. 3. Febr. 1894 mit Alexander Frhrn von Crailsheim, Kgl. bayer. Km., OReg.-Rat und Dir. des OVerf.-Amtes in Bayreuth

3. Gustav Eberhard Wilhelm Bruno, * Haunsheim 20. Juni 1884, Kgl. bayer. Major a. D. [Schloß Haunsheim.]

Hauenschield-Bauer von Przeraḅ §.

Katholisch. — Österr. Adel mit dem Prädikat „von Przeraḅ“ d. d. Wien 17 März 1864 (für Franz Karl Hauenschield, k. k. Major); österr. Frhr. als „Frhr. Hauenschield-Bauer von Przeraḅ“ d. d. Wien 24. Nov. 1893 (Diplom d. d. Wien 2. Jan. 1894 für des obigen Sohn Eugen, s. unten). — W. (1894): Durch g. Faden gesp.; rechts (Hauenschild) in R. ein g.-eingef., oben in der Tiefe seiner Klinge von einem schrgr.-gef. Schwert mit g. Griff durchhauener s. Schild, begl. im linken Obereck von einem s. Stern; links (Bauer) in B. ein von 3 (2, 1) g. Zielscheiben mit schw. Zentrum und 3 Ringen begl. g. Balken. Frhrnkr. und 3 gekr. H. Auf dem rechten mit r.-s. und dem linken mit b.-g. Decke je ein überbogener geharn. Schwertarm; auf dem mittl. H. mit b.-g. Decke ein auffer. Schwert zw. offenem, beiderseits mit g. Balken bel. b. Flug (Bauer). — Erste Aufn. und Näheres über die Standeserhebungen im Jahrg. 1895, S. 357.

† Eugen Julius Freiherr Hauenschield-Bauer von Przeraḅ, * Lemberg 21. Nov. 1856, † Wien 27. Nov. 1921, Dr. jur., vorm. K. u. K. GRat und Präs. des Obersten Rechnungshofes i. R.; ⚭ Lemberg 18. Nov. 1881 mit — Antonie Reiß, * Lemberg 16. Okt. 1859. [Wien IV, Argentinierstr. 21.]

Söhne: 1. Eugen Franz Julius, * Wien 25. Sept. 1887, Leg.-Rat im österr. Bundesmin. für Äußeres. [Wien IV, Argentinierstr. 21.]

2. Leo Ferdinand, * Wien 20. April 1891, vorm. K. u. K. Rittm. der Res. des UR-Rgts Nr. 4. [Danzig, Thornscher Weg 11.]

Hauer, 1921.

Hauff.

Lutherisch und reformiert. — Die Stammreihe beginnt mit Bartlin Hauff der Alte, † 1577, der 1549 Besitz in Steinheim hat. — Rittermäß. Reichsadel ohne „von“ und Wappenbesserung d. d. Prag 24. Juli 1604 (für die Brüder Alexander, Hans, Daniel und Georg Hauff); Ghzgl. hess. Frhr. d. d. Darmstadt 8. Nov. 1853 (für Gottlieb Ludwig, s. unten). — W. (1853): In Schw. über g. Dreiberg ein schmaler g. Balken, aus dem ein nat. Hirsch wächst. Auf dem gekr. H. mit schw.-g. Decke ein nat. Hirsch. — Erste Aufn. und Näheres über die Standeserhebung im Jahrg. 1865, S. 400. Vgl. auch den gleichnamigen Artikel im Taschenb. der Adeligen Häuser (Alter Adel und Briefadel).

† Gottlieb Ludwig Jonathan Freiherr von Hauff, * Ludwigsburg 27. Mai 1797, † St. Petersburg 6. Sept. 1867, Ghzgl. sächs. und Ghzgl. hess. Gen.-Konsul; ⚭ 1) St. Petersburg . . 1819 mit Elisabeth Maaß, * St. Peters-

burg 29. Sept./10. Okt. 1797, † das. 17./29. Jan. 1839; II) St. Petersburg 18./30. Mai 1840 mit Marie Julie Lantz, * St. Petersburg 21. März 1821, † das. 10./22. Dez. 1861.

Kinder: a) 1r **Ehe:** 1. † Julius Friedrich, * St. Petersburg 3./15. Nov. 1820, † Paris 23. Nov./5. Dez. 1891, Ghzgl. hess. Konsul; ✕ .. mit .., * .., † ...

2. Anna Ida, * St. Petersburg 25. Sept. 1855 (reform.); ✕ das. 21. Nov./3. Dez. 1873 mit J. van der Vliet (luth.), † St. Petersburg 1./14. Jan. 1911, Gutsbes. im Distr. Longa Ilgo, Gouvt St. Petersburg. [St. Petersburg.]

— b) 2r **Ehe:** 3. † Karl Ludwig, * St. Petersburg 30. März/11. April 1841, † Mallin 7. Jan. 1876, Herr auf Mallin (seit 1868); ✕ Stargard 4. Juni 1869 mit Karoline Friederike Adolphine Auguste Reichert, * Stargard, Mecklenb.-Schw., 29. Juli 1849, † Dresden 14. Febr. 1913.

Söhne: 1) Ludwig Gustav Johannes Theodor, * Mallin 19. Jan. 1872, Herr auf Alt-Rehse (487 ha; seit 1896), Mecklenb.-Schw., Kgl. preuß. Lt. a. D.; ✕ Breslau 9. Dez. 1897 mit — Ida Friederike Auguste Freiin von Hodenberg, * Besko, Galizien, 13. Nov. 1871.

Kinder: (1) Hans Jürgen Ludwig Carl Magnus Nikolaus, * Alt-Rehse 24. Juli 1900, stud. jur. et rer. pol. [Tübingen.]

(2) Ingeborg Emma-Auguste Viktorine Johanna Herma, * Alt-Rehse 12. Aug. 1901. [Berlin.]

(3) Ernst Günter Ludwig Wilhelm Hodo Werner, * Alt-Rehse 2. Dez. 1905. [Berlin-Dahlem.]

2) Nikolaus Karl Max Hellmuth, * Mallin 3. Juli 1873, Majoratsherr (seit 27. Mai 1902) auf Mallin (575 ha).

Haulleville.

Katholisch. — Altadeliges lothringisches Geschlecht. — Österr. Frhr. d. d. . . 13. Mai (Diplom d. d. Wien 21. Nov.) 1867 (für Prosper, s. u.). — W. (1867): In R. ein mit 2 pfahlweise gestellten, r.-bez., g.-gekr. schw. Adlern bel. Hermelinpfahl, begl. von je einem ausw.-gek., schwertschwgb., r.-bez. g. Löwen. Frhrnkr. Auf dem gekr. H. mit rechts b.-g., links schw.-s. Decken ein wachs. Löwe mit Schwert zw. offenem, rechts b., links von Schw. über S. get. Flug. Schildhalter: 2 r. Löwen. Wahlspruch: Servire deo regnare est. — Erste Aufn. und geschichtl. Übersicht im Jahrg. 1869, S. 353.

† Prosper Karl Alexander Freiherr von Haulleville, * Luxemburg 28. Mai 1830, † Brüssel 25. April 1898, Dr. jur., Päpstl. Geh.-Km. di spada e cappa, Erster Konservator am Kgl. belg. Museum der Künste und Industrie und Prof. der Geschichte an der Kriegsschule; ✕ Trier 4. Sept. 1854 mit Melusine von Pfeffel-Leveßow, * Trier 11. Febr. 1828, † Brüssel 6. Juni 1892.

Kinder: 1. Maria Charlotte Ferdinande Isabelle Elisabeth, * Gent 26. Mai 1855. [Brüssel.]

2. Zoë Katharina Charlotte Wilhelmine Celenie, * Brüssel 26. April 1857. [Brüssel.]

3. Karl Joseph Wilhelm Prosper, * Brüssel 21. März 1859. [Brüssel.]

4. Alfons Pius Stephan, * Brüssel 6. Nov. 1860, Direktor des Compte rendu analytique des belg. Senats, Direktor des Kongomuseums und vorm. OBibliothekar des Min. der Kolonien; ✕ Thuin 6. Juli 1895 mit — Laurence Cambier, * Thuin, Prov. Hennegau, 8. März 1875. [Tervueren.]

Kinder: 1) Melusine Laurence Leonie Ghislaine, * Brüssel 17. April 1896; ✕ Tervuren 14. Jan. 1920 mit Charles-Jean Minette de Tilleſſe, zuget. der Kgl. Bibliothek. [Brüssel.]

2) Marie-Louise Antoinette Zoe Ghislaine, * Etterbeek 8. Juli 1897.

3) Isabelle Gabriele Alice Ghislaine, * Etterbeek 24. Jan. 1899.
4) Erich Prosper Albert Antoine, * Etterbeek 13. Sept. 1900. [. . .]
5) Hedwig Elise Anna Henriette Germaine Zoe, * Etterbeek 10. Febr. 1905.
6) Prosper Charles Alexander, * Etterbeek 6. Dez. 1906.
5. Antonie Ernestine Josephine, * Brüssel 10. Juni 1863. [Brüssel.]
6. Josepha Anna Karoline, * Brüssel 23. März 1867. [Brüssel.]

Haupt von Buchenrode (Haupt-Stummer von Tavarnok und Buchenrode).

Katholisch. — Österr. Adel mit dem Prädikat „Edler von Buchenrode" d. d. Ischl 4. Juni (Diplom d. d. Wien 25. Nov.) 1875 (für Leopold Alexander Haupt); österr. Frhr. d. d. . . 27. März (Diplom d. d. Wien 31. Mai) 1901 (für Leopold Alexander Haupt Edlen von Buchenrode, s. unten). — W. (1901): Gesp. mit r. Herzschild, darin ein vorw.-gek. schnurrb. Mann in langem g. Leibrock mit schw. Gürtel, in g. Spitzhut, mit erhobener Rechten, die Linke auf die Brust gedrückt. Rechts von G. und R. 4fach schrgl. get., darin auf g. Hügel eine gr.-belaubte Buche; links in B. aus s. Wolkenfuß ein wachs., r.-bez. s. Wolf. Frhrnkr. und 3 gekr. H. Auf dem rechten mit r.-g. Decke der Mann des Herzschildes zw. 2 von G. über R. get. Büffelhörnern; auf dem mittl. mit r.-g. Decke ein wachs., r.-bez., von G. und R. geschachter Adler; auf dem linken H. mit b.-s. Decke der s. Wolf. Wahlspruch: Prorsum. — Erste Aufn. 1907.

† Leopold Alexander Freiherr Haupt von Buchenrode, * Brünn 25. März 1827, † das. 29. Jan. 1904, Herr auf Zlin (2395 ha), Mähren, Kais. Rat; ⚔ Brünn 23. Jan. 1858 mit — Anna Antonie Henriette Schlemlein, * Brünn 8. Juli 1838. [Brünn.]

Söhne: 1. Leopold Anton Eugen Josef Freiherr Haupt-Stummer von Tavarnok und Buchenrode (ungar. Übertragung durch Genehmigung des mit seinem Schwiegervater d. d. Preßburg 30. Dez. 1887 abgeschlossenen Adoptivvertrags d. d. Wien 7. April 1888), * Brünn 12. Jan. 1859, Herr auf Tökésujfalu und Janosujfalu Szadok, Kerencs, Bacskafalu, Nagy- und Kisbossany, Hornyán und Nevigyén, Prazuocz Szecs und Olszin (zus. 5500 ha), Kom. Neutra, Fabrikbes.; ⚔ Wien 17. Nov. 1884 mit — Augusta Freiin Stummer von Tavarnok, * Oslavan 3. Sept. 1862, Herrin auf Tavarnok mit Groß-Tapolzsány, Németi, Urmincz, Groß-Dovorán, Teszér, Kuzmicz, Podhragy, Závada, Velusócz, Prasicz, Jácz, Zlatnik, Vendeg und Pochaban (zus. 10 200 ha), Kom. Neutra. [Schloß Tavarnok, Slowakei.]

Kinder: 1) Gertrud, * Wien 27. Okt. 1886; ⚔ Tökésujfalu . . Aug. 1917 mit Dr. . . Odön von Nesnera. [Janosfalu, Slowakei.]
2) Leopold, * Wien 14. Okt. 1887. [Tavarnok.]
3) August, * Wien 22. Jan. 1889, vorm. K. u. K. Lt. der Res. des Ul.-Rgts Nr. 4; ⚔ Zlin 15. Juli 1920 mit — Edith Freiin Haupt von Buchenrode, * Brünn 3. März 1902 (s. unten). [Tavarnok.]
4) Carola, * Tökésujfalu 31. Mai 1892; ⚔ Tavarnok 30. Okt. 1915 mit Dr. Tibor Biedermann von Turony, Gutsbes., vorm. K. u. K. Lt. im Drag.-Rgt Nr. 6. [Tökésujfalu.]

2. Stefan Viktor Freiherr Haupt von Buchenrode, * Brünn 27. Okt. 1869, Herr auf Zlin, Mähren (2000 ha), Dr. jur.; ⚔ Brünn 2. März 1896 mit — Hedwig Freiin von Phull, * Brünn 20. Nov. 1873. [Zlin.]

Kinder: 1) Stefan, * Göding 22. Mai 1897, Herr auf Sorokujfalu (1800 ha), Kom. Vas, Ungarn, vorm. K. u. K. Lt. der Res. des Drag.-Rgts Nr. 6; ⚔ Lüneburg 8. Juli 1920 mit — Ursula von Bismarck, * . . 22. Juli 1902. [Sorokujfalu.]

Sohn: Stefan Wolfgang, * Sarokujfalu 24. Jan. 1922.

2) Dorothea, * Brünn 18. Mai 1900; ⚭ Bern 22. Nov. 1919 mit Dr. jur. Ernst von Janotta, Leg.-Rat a. D. [Troppau.]
3) Edith, * Brünn 3. März 1902; ⚭ Zlin 15. Juli 1920 mit August Frhrn Haupt-Stummer von Tavarnok und Buchenrode (s. oben). [Schloß Tavarnok.]
4) Hedwig Elisabeth, * Brünn 30. Juni 1905.

Haus von Hausen, 1921. Hausen und Gleichenstorff, 1921.

Hauser (1803) §.

Katholisch. — Erbländ.-österr. Adel und Frhr. mit dem Prädikat „Wohlgeboren" und Rotwachsfreiheit d. d. Wien 29. Juni 1803 (für Mathias Hauser, K. K. Oberstlt. im Ing.-Korps). — W. (1803): In B. ein s. Pfahl, begl. rechts von einem auf gr. Hügel stehenden flugbereiten nat. Schwan, links von einem s. Stern. Zhrnkr. Auf dem gekr. H. mit b.-s. Decke der Schwan. — Erste Aufn. 1913.

† Georg Freiherr von Hauser, * Wien 5. Mai 1784, † das. 27. Nov. 1825 (Sohn des Mathias, s. o.), K. K. Oberstlt. im Geniekorps; ⚭ Wien 22. Febr. 1818 mit Caroline Freiin von Stöck, * Florenz 25. März 1790, † Wien 10. Juni 1870.

Söhne: 1. † Karl, * Wien 14. Dez. 1821, † das. 31. März 1905 K. K. Hofsekr.; ⚭ Wien 10. Nov. 1858 mit Melanie Bell, * Wien 26. Dez. 1842, † Jenbach, Tirol, 2. Febr. 1906.

Sohn: Friedrich Karl, * Wien 3. Nov. 1861; ⚭ das. 19. Nov. 1896 mit — Leopoldine Lefront de Lafosse, * Pottenstein 5. Dez. 1871. [Graz, Handgasse 13.]

Kinder: (1) Friedrich Karl Georg, * Klagenfurt 10. Juli 1897. [. . .] (2) Isabella, * Wien 21. Jan. 1901.

2. † Bernhard Mathias Matthäus, * Wien 12. Aug. 1823, † das. 19. Sept. 1907; ⚭ Bukovecz bei Temesvár 20. Nov. 1865 mit Judith Deschan von Hansen, * Bukovecz 27. Febr. 1842, † Denta 23. Mai 1880.

Kinder: 1) Karl Georg Achill, * Denta, Ungarn, 10. Nov. 1866, Direktor der Theißregul.-Gesellschaft i. P. [Magyarkinda, Kom. Torontal, Jugoslaw.]
2) Judith Catharine Marie Louise, * Denta 6. Aug. 1868; ⚭ Wien 19. Aug. 1911 mit Aloys Frhrn Rivalier von Meysenbug, † Wien 8. Dez. 1920, K. u. K. Reg.-Rat i. R. [Wien.]
3) Bernhard Mathias Matthäus, * Denta 11. April 1872; ⚭ Wien 1. Dez. 1909 mit — Margarethe Bell, * Wien 12. Juli 1880. [Temesvár, Rumän.]
Kinder: (1) Bernhard-Dominik, * Wien 17. Juli 1912. (2) Margarethe-Renata, * Wien 1. Nov. 1914.
4) Lothar Carl Maria Achill, * Denta 27. April 1874, Dr. jur., ungar. GKonsul in Krakau.

Hauser (1850) §.

Katholisch. — Österr. Adel und Frhr. d. d. Wien 21. Sept. 1850 (für Heinrich s. u.). — W. (1850): In B. eine s. Doppellilie. Auf dem gekr. H. mit b.-s. Decke 2 gekrümmte s.-gebarn. Arme, in den Fäusten 2 geschr., g.-gef. Schwerter haltend. Schildhalter: 2 braune Bären. Wahlspruch: Treue und Ehre. — Erste Aufn. 1863.

† Heinrich Freiherr von Hauser, * St. Veit, Kärnten 12. Juli 1800, † Wien 10. Juni 1893, K. u. K. Gen.-Major a. D.; ⚭ Gitschinowes 27. Sept. 1858

mit Anna Freiin von Risenfels, * Seißenegg 12. März 1839, † Wien 1. März 1921.

Kinder: 1. Maximus, * Graz 9. Juli 1860, K. u. K. Vdmiral i. R.; ✕ Pleuna, Steierm., 14. Nov. 1903 mit — Marianne Freiin von Allmeyer-Beck, * Wien 11. Mai 1877. [Wien III, Untere Viaduktgasse 55.]

2. Hertha, * Graz 4. Febr. 1862; ✕ Wien 8. Nov. 1890 mit Franz Ritter von Sprung, † Wien 12. Aug. 1921, Hof- und Ger.-Advokaten. [Wien.]

3. Johann, * Graz 20. März 1864, K. u. K. Kdm. i. R.; ✕ Unter-Reichenstein 15. Okt. 1907 mit Gertrude Freiin von Spaun, * Klostermühle 9. Juli 1887, † Wien 12. Dez. 1916. [Wien.]

Kinder: 1) Maximilian, * Pola 2. Dez. 1908.
2) Hertha (Henriette), * Pola 9. April 1913.
3) Johann, * Klostermühle 31. Aug. 1914.

4. Wulf, * Wien 26. Sept. 1875, K. u. K. Hptm. i. R.; ✕ Brünn 30. Juni 1906 mit — Maria Freiin Vasselli von Süßenberg, * Wien 21. April 1869. [Wien XIII, Bahnhofstr. 1.]

Söhne: 1) Heinrich, * Tetschen 3. April 1907.
2) Paul, * Graz 24. April 1911.

Hausman (Haußman), 1921. Haymerle §. 1921.

Haynau.

Evangelisch und katholisch. — Kurfürstl. hess. Adel und Frhr. unter dem Namen „von Haynau" (für die d. d. Cassel 10. März 1800 legitimierten Kinder des Erbprinzen, späteren Kurfürsten Wilhelm I. von Hessen-Cassel und der Rosalie Loretta Ritter), worüber aber ein Diplom nicht ausgefertigt worden ist; sächsisch-cob. und goth. Bestätigung des Frhrnstandes d. d. . . 3. Juli 1878, sowie Richtigstellung des Wappens d. d. Coburg 18. März 1892 (für die Nachkommenschaft der Obigen). — Besitz: Das vom † FZM. Frhrn Julius aus den Gütern Kis-Göcz und Kis-Szeres (ca 3800 Kat.-Joch), Kom. Szatmar, Ungarn, gestiftete, unter dem 7. Febr. 1864 bestätigte Fideikommiß. — W. (1892): Geo.; 1 und 4 in B. ein g.-bew. und -gekr., von S. und R. 10mal get. Löwe; 2 und 3 in G. 3 schw. Sparren. Auf dem H. mit rechts r.-s., links schw.-g. Decken 2 s. Büffelhörner, best. außen mit je 4 Lindenzweigen und in den Mundlöchern mit je 3 gr. Lindenblättern an ihren Stengeln. — Erste Aufn. 1856; geschichtl. Nachrichten im Jahrg. 1880; Näheres über die Abstammung und Berichtigung im Jahrg. 1883, S. 328.

I. Linie.

Im Mannesstamme erloschen.

† Wilhelm Karl Freiherr von Haynau, * Haynau, Schles., 24. Dez. 1779 † Cassel 21. Jan. 1856, Kurfürstl. hess. Gen.-Lt. a. D.; ✕ I) Ansbach 24. Dez. 1803 mit Karoline von Schack, * . . , † Burghausen 28. Jan. 1807; II) Hanau 24. Dez. 1808 mit Luise Sophie Friederike Marie Buderus von Carlshausen, * Hanau 10. Sept. 1787, † das. 21. Juli 1813; III) Fulda . . Juni 1818 mit Sophie Friederike Christine von Lengerke, * Hanau 12. Juli 1798, † Marburg 18. März 1820; IV) Cassel 30. Jan. 1822 mit Elisabeth Marie Susanne Christine Freiin von Trott, * Hanau 14. Dez. 1793, † Cassel 15. Juni 1844.

Sohn 1r Ehe: † Friedrich Wilhelm Karl Eduard, * München 5. Dez. 1804, † Cassel 24. Jan. 1863, Kurfürstl. hess. Gen.-Lt. a. D.; ✕ I) Cassel 15. März 1831 mit Natalie Sophie Josephine Karoline von Baumbach, * Marburg 23. Aug. 1809, † Cassel 3. Juni 1840; II) Kopperhausen 14. Nov.

1841 mit deren Schwester Thekla Wilhelmine Amalie Sophie von Baumbach, * Ober-Möllerich 5. Aug. 1812, † Cassel 24. Okt. 1882.

Tochter 2r Ehe: Elisabeth Maria Agnes Hedwig Thekla, * Cassel 6. Aug. 1852; ⚭ das. 16. Mai 1874 mit Dr. jur. Oskar Frhrn von Moeller-Lilienstern, † Rothspalk 29. Aug. 1898, Kgl.-preuß. Ldrat a. D. [Schwerin, Mecklenb.]

II. Linie §.

† Georg Wilhelm Freiherr von Haynau, * Haynau 27. Febr. 1781, † (gefallen im russ. Feldzug) im Febr. 1813, Hzgl. bad. Hptm.; ⚭ Marburg 14. April 1808 mit Charlotte Friederike Sophie von Wildungen, * Marburg 21. Okt. 1782, † das. 14. März 1858.

Sohn: † Viktor Leopold Ludwig, * Marburg, Hessen, 28. Juli 1812, † Coburg 16. April 1898, Dr. jur., Hzgl. sachsen-cob. Staatsanwalt z. D. und ODirektor der Hzgl. sachsen-cob. Fkbschaften in Ober- und NOsterr.; ⚭ Cassel 31. Jan. 1839 mit Ida Freiin von Lepel, * Hanau 2. Dez. 1816, † Coburg 2. Jan. 1888.

Söhne: 1) † Gustav Cecil Ferdinand Emil, * Hanau 16. Nov. 1848 (kath.), † Graz 19. Okt. 1892, K. u. K. Fm., Hptm. und Batt.-Kmdt im Korps-Art.-Rgt Nr. 3; ⚭ Graz 11. Sept. 1883 mit Bertha Freiin von Eichhoff, * Olmütz 8. März 1855 (kath.), † Graz 7. Mai 1920.

Kinder: (1) Julius Maria Gustav Paulus, * Graz 24. Aug. 1884, Fherr, Dr. jur., vorm. K. u. K. Lt. der Ref. der Traindiv. Nr. 3; ⚭ I) . . 4. Juli 1908 mit Willie Bauer von Arlau, * Tarnopol 14. Jan. 1887 (gesch. 26. März 1915 [Budapest]); II) Krems 12. Juli 1919 mit — Mila Vinzentia verw. Nuděj, geb. Globočnik, * Laibach 22. Jan. 1886. [Unter-Plank bei Krems.]

Tochter 2r Ehe: Maja Josefine Bertha, * Marburg a. d. Drau 22. Mai 1922.

(2) Maria (Annunciata) Ida Bertha Klara, * Graz 4. Jan. 1887 (kath.).

(3) Viktor Maria Gustav Joseph, * Graz 2. Aug. 1891 (kath.), K. u. K. Okt. a. D.; ⚭ Graz 28. April 1920 mit — Johanna Elisabeth Virginia von Reinighaus, * Steinfeld bei Graz 19. Okt. 1899 (kath.). [Wien.]

2) Ernst Wilhelm Friedrich, * Cassel 2. Sept. 1850, vorm. K. u. K. Fm., Oberstlt. i. R., FMr des Joh.-O.; ⚭ Wien 25. Febr. 1884 mit — Harriet Emilie Julie Johanna Elise Mautner von Markhof, * Wien 1. Aug. 1864 (kath.). [Wien III, Veithgasse 4.]

Tochter: Editha Johanna Ida, * Wien 11. Nov. 1884; ⚭ das. 28. Nov. 1908 mit Dr. jur. Ulrico Arnaldi, Kgl. ital. Hptm. der Art. [Rom.]

† Haysdorf, 1863—1901.

Heereman von Zuydtwyck.

Katholisch. — Dänischer Adel d. d. . . 13. Okt. 1521 (vom König Christian für Nikolaus Heereman in Amsterdam), ritterm. Reichsadelsbestätigung mit Wappenbesserung, sowie Reichsrittersland für die männliche Descendenz d. d. Frankfurt a. M. 27. Juli 1658 (für Theodor [Dirk] Heeremann von Zuydtwyck) preuß. Genehmigung zur Fortführung des Frhrntitels 5. Nov. 1845 (für Mathias Alexander Heeremann von Zuydtwyck, Herrn auf Surenburg, und seine Schwestern, sowie Werner, Herrn auf Burg Herstelle) —

W. (1658): In G. ein in 2 Reihen von R. und S. geweckter Sparren. Auf dem gekr. H. mit r.-g. Decke ein j. Stierkopf mit g. Hörnern. — Erste Aufn. im Jahrg. 1854, S. 229.

I. Linie.

Stammvater: Friedrich Wilhelm. — Besitz: Ein aus Surenburg, Kr. Tecklenburg, Nevinghof, Wienburg und Delsing, Kr. Münster, sowie Hausbesitzungen zu Münster (zus. 1121 ha) gebildetes Fideikommiß.

† Maximilian Friedrich Antonius Freiherr Heereman von Zuydtwyck, * . . 20. Juli 1826, † Münster i. W. 5. Okt. 1895, Fkherr, Herr auf Maser, Herding und Grevinghof, sowie auf Lisse mit Dever, Niederlande, GMr des souv. Malt.-HrD.; ⚔ Körtlinghausen 15. Sept. 1859 mit Franziska Freiin von Fürstenberg, * Körtlinghausen 3. Juni 1834, † Münster i. W. 18. April 1913

Kinder: 1. † Klemens August Matthias Franziskus Antonius, * Surenburg 21. Dez. 1860, † Münster i. W. 14. Dez. 1918, Fkherr, Herr auf Maser, Herding und Grevinghof, Ldkr. Münster, Kgl. preuß. Okt. a. D., GMr des souv. Malt.-HrD.; ⚔ Bonn 15. Okt. 1892 mit — Agnes Freiin von Locquenghien, * Alfersleben 5. Nov. 1862. [Münster i. W.]

Söhne: 1) Max Emanuel Joseph Maria Aloysius Hubertus Leonard, * Surenburg 29. Dez. 1893, Fkherr, Kgl. preuß. Lt. der Ref. a. D., GMr des souv. Malt.-HrD.; ⚔ Lüdinghausen 5. Aug. 1919 mit — Maria Helene Gfin Droste zu Vischering, * Vischering 18. Nov. 1894. [Surenburg bei Riesenbeck.]

2) Theodor Maria Antonius Hubert, * Surenburg 28. Dez. 1894, Kgl. preuß. Okt. a. D. [Münster i. W., Königstr. 47.]

3) Andreas Klemens August Antonius Aloysius Hubertus Leonard, * Surenburg 1. Febr. 1899, Volontär bei der Osnabrücker Bank. [Münster i. W.]

4) Eugen Maria Antonius Aloysius Hubertus Leonhard, * Münster i. W. 21. Febr. 1903, stud. agr. [Surenburg.]

2. Friedrich Karl Ferdinand Hubert Maria Apollinaris, * Surenburg 6. Juli 1862, Pastor in Hopsten, Westf.

3 Sophia Friederike Walpurgis Aloysia Maria Antonia, * Surenburg 7. Juni 1863; ⚔ das. 10. Sept. 1890 mit Werner Frhrn von Leykam, Herrn auf Elsum und Weiler. [Elsum bei Wassenberg.]

4. Antonia Klementine Maria Aloysia Apollinaria, * Surenburg 29. Nov. 1864. [Münster i. W.]

5. Franz Egon Maria Aloysius Matthias Hubertus Apollinaris Kanisius, * Surenburg 14. Sept. 1867, Kgl. preuß. Rittm. a. D., GMr des souv. Malt.-HrD.; ⚔ Plawniowitz 8. April 1902 mit — Elisabeth Gfin von Ballestrem, * Breslau 16. April 1878. [Sorgau bei Obernigk, Bez. Breslau.]

Kinder: 1) Maria Anna Franziska Aloysia Apollinaria Hedwig, * Potsdam 20. Jan. 1903.

2) Hedwig Clementine Maria Aloysia Apollinaria, * Potsdam 4. Jan. 1904.

3) Sylvester Friedrich August Maria Pius Aloysius Apollinaris, * Potsdam 6. April 1905.

4) Elisabeth Agnes Maria Aloysia Apollinaria, * Potsdam 16. Nov. 1908.

5) Magdalena Sophie Odette Luise Karoline Maria Hedwig Apollinaria, * Kadikeny, Anatol., 5. März 1912.

6) Hermann Josef Pius Maria Aloysius Apollinaris, * Kochtschütz, Schles., 23. Aug. 1913.

6. Max Pius Antonius Aloysius Hubertus Josephus Maria Apollinaris Januaris, * Surenburg 16. Sept. 1871, GMr des souv. Malt.-HrD.; ⚔ Bonn

28. Nov. 1907 mit — Maria Anna Engelberta Freusberg, * Steinbach bei Saargemünd 20. April 1882. [Hildesheim, Immengarten 41.]
Kinder: 1) Anna Maria Franziska Agathe, * Karlsruhe 7. Okt. 1909.
2) Nikolaus Friedrich Maximilian Adolf Maria, * Bremen 12. Mai 1912.
3) Dietrich Leopold Maximilian Adolf Maria, * Bremen 25. Sept. 1913.
4) Bernward Antonius Maximilian Adolf Maria, * Bremen 19. Okt. 1915.
7. Friedrich Leopold Franziskus Maria Hermann Joseph Apollinaris Hubertus Aloysius, * Surenburg 6. April 1875. [Herzogenrath.]

II. Linie.

Stammvater: Franz Ernst. — Franz. baron de l'empire (primog.) 11. Febr. 1810 (für Engelbert Anton). — Das im Jahre 1878 errichtete Fideikommiß Kemperfeld mit Burg-Herstelle, Kr. Höxter, ist aufgehoben.

† Friedrich Jakob Freiherr Heereman von Zuydtwyck, * .. 20. März 1835, † Kemperfeld 18. Febr. 1891, Fkherr, K. u. K. Km. und Oberstlt. a. D.; ⚭ .. 18. Aug. 1863 mit Isabella Freiin von Fürstenberg a. d. H. Stammheim, * .. 2. März 1842, † .. 16. Juli 1868.
Kinder: 1. Paula Ferdinandine, * Kemperfeld 8. Juni 1864; ⚭ Burg-Herstelle 10. Okt. 1882 mit Karl von Jordans, † Lüftelberg 8. Juni 1897, Herrn auf Lüftelberg bei Meckenheim a. Rh. [Lüftelberg.]
2. † Engelbert Philipp, * Kemperfeld 18. Sept. 1865, † (im Lazarett) Braunschweig 29. Juni 1915, Fkherr, Kgl. preuß. OLt. a. D.; ⚭ Welda 5. Okt. 1893 mit — Felicie (Lizie) Freiin von Brackel, * Welda 2. Jan. 1867. [Hildesheim, Hezilostr.]
Kinder: 1) Gisbert Alexander, * Herstelle 2. Okt. 1894, Herr auf Burg Herstelle und Kemperfeld (zus. 170 ha), Kr. Höxter, Kgl. preuß. Lt. der Res. a. D.; ⚭ .. 8. Dez. 1920 mit — Petra Maria Hundt von Hafften, * .. 18. Sept. 1897. [Burg Herstelle.]
2) Paula Maria, * Herstelle 17. Jan. 1896; ⚭ Hildesheim 8. April 1920 mit Walter Albrecht, Bankbeamten, Lt. a. D. [Essen a. d. R.]
3. Gisbert Franz, * Billinghausen 1. Mai 1867, Kgl. preuß. Lt. a. D. [. . .]
4. Ferdinandine Klementine, * Billinghausen 4. Juli 1868; ⚭ I) .. 1. Mai 1890 mit Max Frhrn von Brenken, † Wewer 6. April 1917, Fkherrn; II) Schloß Wewer bei Paderborn 26. Aug. 1920 mit Ferdinand Gfn von Westerholt und Gysenberg, preuß. Forstm. a. D. [Westerholt, Kr. Recklinghausen.]

Heider §, 1921. † Heidler von Egeregg, 1893—1919. Heimrod, 1867. Hein, 1919.

Heine-Geldern §.

Katholisch. — Österr. Adel und Ritter d. d. Wien 30. März 1867; österr. Frhr. d. d. .. 24. Sept. 1870; österr. Namenvermehrung mit „Geldern" d. d. .. 20. Okt. (Diplom d. d. Wien 30. Okt.) 1870 (alles für Gustav, s. unten). — W. (1870): Gev. mit b. Herzschild, darin drei (2, 1) s. Sterne. 1 und 4 zwei aufw.-geschr., g.-begriffte Schwerter; 2 und 3 von R. und G. gesp., darin ein von G. und Schw. gesp. Doppeladler. Frhrnkr. Auf dem gekr. H. mit rechts b.-s., links r.-g. Decken ein offener, rechts von S. über B., links von R. über G. get. Flug. Schildhalter: 2 r. Löwen. Wahlspruch: Alles durch Gott. — Erste Aufn. und Näheres über die Standeserhebungen im Jahrg. 1875, S. 286.

† Gustav Freiherr von Heine-Geldern, * .. 18. Juni 1810, † Wien 15. Nov. 1886, Herr auf Schönkirchen, Raggendorf, Neuhof und Straßhof;

× . . 24. Juni 1846 mit Emilie Kaan von Albest, * . . 30. März 1824, † Unter-St. Veit 18. Aug. 1859.

Kinder: 1. † Gustav, * Wien . . Aug. 1848, † Schönkirchen 19. Juni 1898; × Wien 21. Febr. 1887 mit — Regine Klein, * . . . [. . .]

Töchter: 1) Alix, * Wien . .; × Schönkirchen 26. April 1905 mit Heinrich Frhrn von Heine-Geldern (s. unten). [. . .]

2) Emmy, * Wien . .; × das. 6. Juni 1910 mit Leo Frhrn Salvotti von Eichenkraft und Bindeburg, vorm. K. u. K. Rittm. der Ref. des Drag.-Rgts Nr. 13. [. . .]

2. Maximilian, * Wien 26. Aug. 1849, K. u. K. Major a. D.; × Würmla 30. Sept. 1884 mit — Marie Freiin von Seidler, * Wien 11. April 1864. [Wien I, Kolowratring 4.]

Kinder: 1) Robert Gustav Adolf Max, * Grub, Gem. Würmla, NÖsterr., 16. Juli 1885, Dr. phil., K. u. K. Olt. der Ref. a. D.; × . . mit — Katharina Elisabeth Seidl, * Wien 21. Febr. 1897. [Wien XIII, Leyserstraße 15.]

Kinder: (1) Robert Hans Heinrich, * Wien 1. Sept. 1918.

(2) Maria Maximiliane Antonie, * Wien 14. Jan. 1921.

2) Adolf Max Gustav Heinrich, * Wien 27. Dez. 1886, K. u. K. Olt. a. D.; × Bozen 16. Juli 1910 mit — Marie Therese von Keller, * Wien 8. Sept. 1888. [Wien IV, Mozartgasse 4.]

Kinder: (1) Elisabeth Marie Hedwig Mathilde, * Wien 8. Mai 1911.

(2) Maximilian Heinrich Oskar Adolf, * Wien 9. Juli 1916.

3) Maximiliana Mathilde Maria Emma, * . . 20. Jan. 1889; × Wien 16. Jan. 1916 mit Moriz Ritter Fischer von Ledenice, vorm. K. u. K. Obersten des Gen.-Stabes. [Wien IV, Mayerhofgasse 8.]

3. † Heinrich Karl, * Wien 20. Sept. 1855, † Baden bei Wien 8. Sept. 1892; × . . 2. Nov. 1879 mit Emma Bocklet, * . . 30. Aug. 1862 (gesch. 1. Sept. 1890 [. . .]).

Sohn: Heinrich Gustav, * Wien 13. Okt. 1880, K. u. K. Freg.-Lt. a. D.; × Schönkirchen 26. April 1905 mit — Alix Freiin von Heine-Geldern, * Wien . . (s. oben). [. . .]

4. Mathilde, * Unter-St. Veit 21. Juni 1859; × I) Wien 26. Mai 1879 mit Alfons Edlem von Kodolitsch, † San Remo 17. Dez. 1893, K. u. K. Gen.-Major a. D.; II) Rom 6. Febr. 1896 mit Heinrich Wessels Gfn von Frise. [Paris.]

Heintze-Weißenrode.

Evangelisch. — Das Geschlecht stammt aus Langensalza. — Reichsadel d. d. Wien 9. Jan. 1805 (für Friedrich Adolf Heintze, Dr. jur., Kgl. dän. Justizrat); dänischer Frhr. mit Verleihung eines anderen Wappens d. d. Kopenhagen 31. Mai (Patent d. d. Kopenhagen 31. Dez.) 1845 (für des Obigen Sohn Ernst, s. unten). — W. (1845): Von S. und R. geb., überzogen von einem schw. Balken, bel. nebeneinander mit 3 aufgesprungenen g. Granatäpfeln an kurzen gr. Stengeln mit je 2 Blättern. Auf dem gekr. H. mit rechts schw.-g., links r.-s. Decken ein nat. Pfauenwedel. Schildhalter: 2 g.-behalsband. s. Windspiele. — Erste Aufn. und Näheres über die Standeserhebungen im Jahrg. 1875, S. 287.

† Josias Friedrich Ernst Freiherr von Heintze-Weißenrode, * Schwartenbek 22. Sept. 1800, † Niendorf 26. Jan. 1867, Herr auf Niendorf und Reecke, Mitbes. der Fkäter Hagen, Dobersdorf und Schädtbeck, Kgl. dän. Kbr. G.Konferenzrat und Amtmann a. D., MR des Joh.-O.; × Knoop 30. Sept. 1823 mit Elisabeth Kornelia Gfin von Reventlow, * . . 28. Aug. 1804, † Niendorf 11. Mai 1893.

Söhne: 1. † Friedrich Heinrich Ernst, * Schleswig 3. Dez. 1824, † Kiel 8. Juni 1878, Herr auf Niendorf und Reecke, MR des Joh.-O.; × Cannes

12. April 1860 mit Karoline Freiin von Thielmann, *Berlin 31. Jan. 1837, † das. 24. Sept. 1911.

Söhne: 1) Ernst Konrad Franz, * Berlin 3. Juli 1862, Dr. jur., Kgl. preuß. Khr, Kais. deutscher Min.-Ref. a. D., mit dem Titel und Range eines a. o. G. u. b. M., Major a. D., RMr des Joh.-O. [Glasau bei Ahrensböck, Holstein]; ✕ Hamburg 28. Mai 1900 mit Adele Auguste Mathilde von François, * Hamburg 26. Febr. 1879 (gesch. 13. Mai 1907 [. . .]).

2) Adolf Wolf Hans, * Berlin 10. Mai 1864, Kgl. preuß. Khr, Lbrat a. D. und Rittm. der Ref. a. D., RMr des Joh.-O.; ✕ Kiel 14. Mai 1897 mit — Luise Freiin Bincke, * Kunern, Schles., 9. Sept. 1874. [Flehm bei Kletkamp, Holstein.]

Tochter: Gabriele Emma Caroline, * Bordesholm 17. Okt. 1898.

2. † Wolf Christian Ernst, * Schleswig 12. Sept. 1826, † das. 22. Juni 1877, Kgl. preuß. Oberst und Kmdr des Hus.-Rgts Nr. 16, RMr des Joh.-O.; ✕ Köthen 20. Jan. 1861 mit Frieda Auguste von Jena, * Köthen 18. Febr. 1839, † Malche bei Freienwalde a. d. O. 27. Aug. 1918.

Kinder: 1) † Elisabeth Wilhelmine, * Berlin 22. Dez. 1861, † Hubertushöhe bei Storkow i. M. 4. Mai 1921, Diakonisse.

2) Otto Wilhelm Ernst, * Berlin 4. Okt. 1863, Gen.-Major a. D.; ✕ Berlin 12. Juni 1889 mit — Wally Marie Anna von Petersdorff, * Berlin 3. Okt. 1869. [Ludwigslust.]

Sohn: Wolf Ernst, * Potsdam 18. April 1890; ✕ Berlin 29. Jan. 1922 mit — Gertrud gesch. Trapp, geb. Stadelmann, * Dorpat 16. Juli 1891. [Berlin.]

3) † Wolf, * Potsdam 12. Aug. 1867, † (gefallen bei) Augustow 2. Okt. 1914, Kgl. preuß. Major beim Stabe des Gren.-Rgts Nr. 2; ✕ Schönfließ 24. Sept. 1896 mit — Adelheid Elisabeth Auguste von Veltheim, * Schönfließ 19. Juni 1875. [Ballenstedt a. H.]

Kinder: (1) Elisabeth Auguste Adelheid, * Potsdam 2. Jan. 1901.
(2) Heinrich, * Berlin 13. Dez. 1903.
(3) Wolf, * Potsdam 12. Dez. 1904.
(4) Maria, * Potsdam 18. Dez. 1906.

4) Frida Karoline Hedwig, * Potsdam 9. März 1870, erspekt. auf das St. Johanniskloster vor Schleswig, Diakonisse im Elisabeth-Krankenhaus. [Köthen.]

5) Wilhelmine Magda Karoline, * Schleswig 7. März 1872, erspekt. auf das St. Johanniskloster vor Schleswig. [Berlin.]

3. † Johann Adolf Ernst, * Schleswig 7. März 1829, † Bordesholm 6. Okt. 1904, Kgl. preuß. GReg.- und Lbrat a. D., EMr des Joh.-O.; ✕ Kiel 4. Sept. 1862 mit Margarete (Magda) Gfin von Reventlow, * Bordesholm 14. März 1843, † das. 21. Aug. 1919.

Kinder: 1) Elisabeth, * Bordesholm 9. April 1866; ✕ das. 20. Jan. 1893 mit Gottfried Müller, Pastor in Collmen, Sachsen.

2) Frida, * Bordesholm 7. März 1869. [Bordesholm.]

3) Christian, * Bordesholm 5. Nov. 1874, preuß. Reg.-Rat bei der Reg. in Arnsberg und Rittm. der Ldw.-Kav. a. D.; ✕ Förste 9. März 1905 mit Ella Freiin von Oldershausen, * Greifswald 22. Sept. 1880 (gesch. . . Febr. 1919 [Berlin]).

Kinder: (1) Jutta Frieda Elisabeth Käthe, * Rothenburg, OL., 17. Jan. 1906.
(2) Jobst Heinrich Adolf Traugott, * Schleswig 5. Dez. 1906.
(3) Elisabeth Fanny Adelaide, * Tönning 19. Mai 1911.

4) Traugott Carl Otto, * Bordesholm 9. Okt. 1877, Dr. jur., preuß. OKonsistorialrat (mit dem Range eines ORegRats), Hptm. der Ldw. a. D., EMr des Joh.-O.; ✕ Berlin 31. Aug. 1905 mit — Herta Luise

Clara Hedwig Penzler, * Freienwalde a. d. O. 27. Sept. 1887. [Kiel, Feldstr. 144.]

Kinder: (1) Friedemild Magda Luise Hanna, * Bordesholm 22. Juni 1906.

(2) Heinrich Adolf Christian, * Ratzeburg 7. Juli 1908.

(3) Ruth Elisabeth Hedwig, * Köslin 6. Okt. 1909.

(4) Wolf Martin Magnus Gottfried Johann-Michael, * Kiel 17. Aug. 1912.

(5) Herta Ursula Käthe, * Kiel 14. März 1917.

(6) Christa-Maria Adeline Luise Ina, * Kiel 28. Dez. 1919.

Heinze von Luttitz, s. Luttitz. Heinzel von Hohenfels, 1919. Heldburg, 1921. Helfert §, 1921. † Hell, 1876—95.

Hellenbach von Paczolay.

Katholisch. — Reichsadel d. d. . . 5. Nov. 1643 (für Jeremias Chech, OAmtmann und Buchhalter bei der Kgl. ungar. Kammer zu Kremnitz); Verleihung des Prädikats „von Hellenbach" und Bewilligung, den Namen „Chech" nach Belieben zu führen oder auszulassen, d. d. Wien 31. März 1651 (für denselben); ungar. Baronat d. d. Wien 26. Jan. 1686 (für Dr. med. Gottfried Johann von Hellenbach); Reichsfrhr. mit Wappenbesserung und dem Titel „Wohlgeboren" d. d. Ebersdorf 24. Sept. 1702 (für denselben als Kais. GRat in Kremnitz). — W. (1702): Gev. mit gekr. b. Herzschild, darin ein s. Fels, oben begl. rechts von einer g. Sonne, links von einem s. Halbmond. 1 und 4 in G. einw. ein schw. Adler; 2 und 3 in S. einw. ein gekr., zweischw. r. Löwe. 2 gekr. H. Auf dem rechten mit r.-s. Decke ein einw.-wachs., gekr. schw. Adler; auf dem linken H. mit schw.-g. Decke ein wachs. Löwe wie oben, der in den Pranken einen s. Fels hält, zw. 2 rechts von B. über G., links von R. über S. get. Büffelhörnern, deren Mundlöcher rechts mit einer g. Sonne, links mit einem s. Halbmond best. sind. — Erste Aufn. 1891.

† Lazar Freiherr Hellenbach von Paczolay, * Paczolay 3. Sept. 1827, † Nizza 23. Okt. 1887; ⚔ Jankomir 10. Aug. 1851 mit Klotilde Jellachich von Buzim, * Jankomir, Kroatien, 18. Febr. 1831, † Agram 28. Jan. 1918.

Kinder: 1. Helene, * St. Helena, Kroatien, 27. Juni 1852, BD. der Kgin von Italien; ⚔ Maria-Bistrica 28. Juli 1880 mit Nicolò Conte Papadopoli, Senator des Kgr. Italien. [Venedig.]

2. Dionys Karl Peter Franz Lazar, * Agram 18. Febr. 1854, vorm. K. u. K. Km., Rittm. i. R.; ⚔ Wien 24. Sept. 1891 mit — Marie Gfin Desseffy von Cserneck und Tárkö, * Batta, Kom. Borsod, 29. Sept. 1868, StkrD. [Schloß Maria-Bistrica, Kroatien.]

Kinder: 1) Gottfried Nikolaus Lazar Dionys, * Maria-Bistrica 10. Juli 1892, Dr. jur., ungar. Hond.-Hus.-Lt. der Res.; ⚔ Szarvas 27. Aug. 1918 mit — Maria-Klara Gfin Bolza, * Szarvas 7. März 1895. [Krenderes.]

Sohn: Dionys Zdenko Maria Viktor Lazar, * Maria-Bistrica 19. Juli 1919.

2) Zdenko Ludwig Dionys, * Maria-Bistrica 4. April 1894, Linienschiffs-Lt. der serbokroat. Marine. [Sibenik.]

3) Agathe Denise Maria, * Maria-Bistrica 30. Okt. 1900.

4) Helene Maria, * Agram 29. Jan. 1904.

3. † Marianne, * Jankomir 27. Mai 1856, † Vittorio, Ital., 22. Jan. 1922.

4. Fanny, * Agram 18. Okt. 1859; ⚔ Maria-Bistrica 10. Mai 1884 mit

Ludwig Gfn Kulmer von Rosenpichl und Hohenstein, Herrn auf Popovec. [Popovec bei Krapina.]

5. † Zdenka, * St. Helena 6. Aug. 1861, † Lupinjak, Kroatien, 18. April 1921; ⚭ I) Venedig 23. Jan. 1886 mit Dr. jur. Viktor Frhrn von Branyczány-Dobrinović, † Bedekovcina 29. Nov. 1887; II) Maria-Bistrica 10. März 1896 mit Nikolaus Karapancsa Edlem von Kraina, Gen.-Major.

Helversen von Helversheim, 1907.

Henikstein §.

Katholisch. — Erbländ.-österr. Adel mit dem Prädikat „Edler von Henikstein" d. d. Wien 19. Jan. 1784 (für Adam Albert Hönig, Großhändler); österr. Ritter (Henikstein) d. d. Wien 10. Mai 1807; böhm. Inkolat im Ritterstande d. d. Wien 16. Dez. 1812; österr. Frhr. d. d. . . 3. Mai (Diplom d. d. Wien 25. Mai) 1859 (für Alfred, s. unten). — W. (1859): Geo mit b. Herzschild, darin auf gehauenem weißen Quaderstein ein g. Bienenkorb, den 7 g. Bienen im Halbkreise umschwärmen. 1 und 4 in S. auf gr. Hügel eine r.-blühende Tabakstaude mit je 3 gr. Blättern an jeder Seite; 2 in R. ein g. Löwe, mit g.-gef. Schwert in der rechten und mit einem Bündel von 5 mit den Spitzen nach oben gerichteten g. Pfeilen in der linken Pranke; 3 in R. ein freies s. Kreuz. Frhrnkr. und 3 gekr. H. Auf dem rechten mit r.-s. Decke 3 r., s., r. Straußfedern; auf dem mittl. mit b.-g. Decke ein aufger. Schwert zw. offenem, von G. über B. verw. get. Flug; auf dem linken H. mit r.-g. Decke 3 r., g., r. Straußfedern. Schildhalter: 2 g. Greife. Wahlspruch: Pro deo et principe. — Erste Aufn. 1876; Näheres über die Abstammung und die Standeserhebungen im Jahrg. 1877, S. 340.

† Alfred Johann Baptist Freiherr von Henikstein, * Ober-Döbling bei Wien 11. Aug. 1810, † Wien 29. Jan. 1882, K. u. K. GRat und FML. a. D.; ⚭ Verona 12. Mai 1835 mit Santina von Scholl, * Wiener-Neustadt 3. Nov. 1818, † Venedig 22. Mai 1853.

Kinder: 1. † Gustav Wilhelm Alfred, * Wien 17. Sept. 1840, † Salzburg 13. Juli 1909, K. u. K. FML. a. D.; ⚭ Ungarisch-Hradisch 17. Sept. 1872 mit — Franziska de Paula Gfin Lodochowska, * Vilovic, Mähren, 5. Aug. 1853. [Salzburg.]

Kinder: 1) Marie Hedwig, * Olmütz 23. Nov. 1873; ⚭ Trient 11. Juni 1895 mit Guido Gf Marzani, † Tarnów 5. März 1905, K. K. Rittm. der Ldw. [Salzburg.]

2) Alfred Karl Gustav, * Olmütz 13. April 1877, K. u. K. Oberstlt. a. D.; ⚭ Graz 3. Juni 1908 mit — Klothilde Gfin O'Donell von Tyrconell, * Linz 3. Nov. 1887. [Aigen bei Salzburg.]

Kinder: (1) Hugo Vincenz Gustav Josef, * Göding 25. März 1910.
(2) Maria Santina Franziska de Paula Gabrielle, * Aigen bei Salzburg 22. Juli 1911.
(3) Georg Josef Johann von Nep. Douglas, * Morzg bei Salzburg 16. Mai 1917.

2. † Lucie Isabelle Thereſe, * Venedig 21. Okt. 1844, † Salzburg 26. Jan. 1920.

Henn von Henneberg (-Spiegel).

Rittermäßiger Reichsadel mit dem Prädikat „von Hünnenberg" d. d. Wien 20. Febr. 1650 (für Friedrich Hän, Hptm. des la Cronschen Rgts., mit dem die Stammreihe beginnt); böhm. Frhr. d. d. Wien 15. Juli 1728; alter böhm. Frhr. mit Wappenbesserung d. d.

Wien 21. Jan. 1730 (beides für Johann Heinrich Henn von Henneberg, Herrn au Kalbaun, Jakubowitz usw., Lbrechtsbesitzer in Troppau). — W. (1730): Im Schw. und R. gesp. Schild auf felsigem nat. Berg ein von G. und S. gesp. Hahn mit r. Kamm. Zehrnkr. und 2 gekr. H. Auf dem rechten mit schw.-g. Decke ein ruhender geharn. Schwertarm; auf dem linken H. mit r.-s. Decke 6 schw., s., r., r., s., schw. Hahnenfedern. — Erste Aufn. und geschichtl. Übersicht, im Jahrg. 1853, S. 194; Stammreihe im Jahrg. 1875, S. 289.

A. Henn von Henneberg. (Katholisch und evangelisch.)

I. Linie.

Im Mannesstamme erloschen.

† Alois Freiherr Henn von Henneberg, * . . 30. Juni 1750, † . . 30. Jan. 1823, Herr auf Zaudtz mit Beneschau, Kgl. preuß. Khr; ⚔ . . Mai 1799 mit Elisabeth Freiin von Krawacz, * . . 18. Nov. 1758, † . . 12. Okt. 1836.

Sohn: † Friedrich Gottlieb Eugen, * . . 10. Aug. 1801, † . . 27. April 1882, K. u. K. Rittm. a. D.; ⚔ . . 27. Sept. 1833 mit Marie Stücker von Weiershofen, * . . 1806, † . . 13. Okt. 1877.

Töchter: 1) Maria Eugenia, * . . 12. Febr. 1835; ⚔ . . 18. Juli 1857 mit Hugo Ritter von Gusnar, † . . 23. Nov. 1859, Herrn auf Friedrichowitz. [Troppau.]

2) Maria Walpurga, * . . 12. Juli 1836. [. . .]

II. Linie.

† Johann Ernst Joseph Freiherr Henn von Henneberg, * . . 6. Juli 1766, † . . 21. Jan. 1865, Herr auf Pillwösche und Tschitsch, Kgl. preuß. Lbrat; ⚔ . . 26. Okt. 1788 mit Maria Antonia von Welczeck und Groß-Dubensko, * . . 26. Juli 1770, † . . 17. Okt. 1836.

Söhne: 1. † Gustav, * . . 22. Nov. 1793, † Karlsruh. Schles., 16. Juni 1862, Herr auf Ober- und Nieder-Jäschkittel bei Strehlen, Kal. preuß. Rittm. a. D.; ⚔ Jäschkowitz 15. Aug. 1827 mit Friederike von Nimptsch, * . . 1806 (luth.), † Karlsruh, Schles., 26. März 1860.

Sohn: † Oskar, * Karlsruh, Schles., 25. Juli 1828, † Fröschweiler 25. Aug. 1870, Kgl. preuß. Major und Bat.-Kmdr im Inf.-Rgt Nr. 82; ⚔ Breslau 3. Sept. 1862 mit Olga Gfin von Toll, * . . 3. März 1844 (evang.), † Freienwalde a. d. O. 15. Aug. 1901.

Kinder (evang.): (1) Woldemar Julius Oskar, * Brieg 8. Juli 1865, Kal. preuß. Oberst a. D. [Berlin W, Winterfeldtstr. 27.]

(2) Alfred Gottlieb Maria, * Hanau 15. Juni 1867, Kgl. preuß. Hptm. a. D., CMr des Joh.-O.; ⚔ Bassenheim 30. Sept. 1893 mit — Ernestine Ferdinandine Ida Antonina von Kusserow, * Berlin 6. Jan. 1873. [Steingaden, OBayern.]

Kinder: a. Antonie Henriette Olga Charlotte Franziska Erna, * Spandau 14. Nov. 1894; ⚔ Steingaden 30. Okt. 1920 mit Michel Frhrn von Godin, Kal. bayer. Kfkr und Okt. a. D. [München.]

b. Alfred Otto Valerian Louis-Ferdinand, * Berlin 5. April 1900. [. . .]

c. Maria-Olga Anita Ottilie Vita, * Berlin 5. April 1900, Zwillingsschwester des Vorigen.

(3) Valeria Anna Maria, * Hanau 8. Dez. 1869; ⚔ Ostenwalde 8. Okt. 1912 mit Ernst Frhrn Vincke, Herrn auf Vellinghausen, Kgl. preuß. Gen.-Major a. D. [Detmold, Wall 2.]

2. † Erdmann Theodor Julius Ottomar Hugo Josephus, * . . 1. Juli 1801, † Troppau 16. April 1891, Herr des Seniorats-Geldfideikommisses Alt-Grottkau (s. Jahrg. 1880, S. 310), K. u. K. Km.; ⚔ Skibowitz 14. April

1832 mit Franziska von Friedenthal, * . . 27. April 1811, † Troppau 19. April 1865.

Sohn: † Viktor, * . . 21. Mai 1835, † Troppau . . Okt. 1906, K. u. K. Km und Major a. D.; ⚔ I) . . 15. Nov. 1867 mit Rosa Meinert, * . ., † . . 30. Jan. 1869; II) . . 8. Sept. 1870 mit Olga Gfin Beltrupt-Tissac, * . . 25. Febr. 1845, † . . 22. Sept. 1878.

Tochter 2r Ehe: Marie, * Troppau 25. April 1872; ⚔ I) . . mit . . von Thoß, † . .; II) Graz 4. Nov. 1916 mit Maximilian Frhrn von Gussich, vorm. K. u. K. Oberstlt. und Kmdtn des bosn.-hercegov. Inf.-Rgts Nr. 8. [Graz.]

3. † Johann, * . . 19. März 1805, † Breslau 15. Juni 1871, Kgl. preuß. Stadtger.-Rat a. D.; ⚔ Breslau 22. Juni 1856 mit — Marie von Pettenkofer, * . . 29. April 1828. [. . .]

B. Henn von Henneberg-Spiegel §. (Katholisch.)

Österr. Namensvereinigung mit dem der uradeligen meißnischen von Spiegel a. d. H. Uhlersdorf als „Henneberg-Spiegel" d. d. Wien 24. Dez. 1835 (für den Frhrn Gottlieb, * 1768, † 1841; ⚔ mit Antonie von Spiegel [s. Jahrg. 1870, S. 346]).

† Karl Freiherr Henn von Henneberg-Spiegel, * Wien 13. Nov. 1821, † Hrádek 27. Juli 1894, K. u. K. Hptm. a. D.; ⚔ Hrádek 24. Juni 1856 mit Ottilie Freiin Sturmfeder von Oppenweiler, * Hrádek 28. Febr. 1835, † Hörsin 22. April 1864.

Kinder: 1. † Antonie Marie Franziska Karolina, * Hörsin, Böhmen, 3. Sept. 1857, † München 17. Jan. 1921; ⚔ Darmstadt 15. Okt. 1881 mit Karl Frhrn von Hertling, † München 16. Mai 1915. Ghzgl. hess. Kbrm.

2. Gottlieb Emanuel Joseph Karl, * Hörsin 24. Juli 1861, Mitbes. von Hrádek und Welhartitz, Bez.-Hptmschaft Schüttenhofen, Böhmen, vorm. K. u. K. Km.; ⚔ Hrádek bei Nechanic 17. Aug. 1898 mit — Anna Maria Gfin von Harrach, * Prag 7. Mai 1858, Mitbes. von Hrádek und Welhartitz, StkrD. (s. Genealog. Hofkalender, II. Abt.). [Hrádek bei Schüttenhofen, Böhmen.]

3. Hedwig Maria Franziska Ottilie, * Hörsin 23. Dez. 1863; ⚔ Hartenberg 10. Febr. 1902 mit Joseph Gfn von Wallis, † Teplitz 5. Jan. 1915, K. K. Statth.-Rat i. R. und Major der Ldw. a. D. [Kolleschowitz, Böhmen.]

Hennet §.

Katholisch. — Das Geschlecht kam mit Georg Hennet um 1567 aus Basel nach Delsberg und Ende des XVII. Jahrh. nach Czaslau in Böhmen. — Böhm. Adel und Ritter mit dem Inkolat d. d. Wien 30. Aug. 1749 (für Franz Leopold Hennet, Kgl. böhm. Appellations-Rat in Prag); böhm. Frhr. d. d. Wien 26. Mai 1791 (für den obigen Sohn Johann Marcell von Hennet, K. K. Gubernial-Rat und Ldes-Unterkm. von Böhmen). — W. (1791): Schrgl. get.; oben in R. ein mit f. Stern bel. b. Schrägkinksbalken; unten in S. auf gr. Dreiberg ein r. Hahn mit g. Ring im Schnabel. Auf dem gekr. H. mit rechts r.-f., links b.-g. Decken der Hahn zw. offenem, rechts von R. über S., links von R. über B. get. Flug — Erste Aufn. und geschichtl. Übersicht im Jahrg. 1848, S. 159.

† Leopold Ottomar Freiherr von Hennet, * Prag 30. Jan. 1799, † das. 2. Juli 1892, K. u. K. GRat und Oldesger.-Präs.; ⚔ Czernowitz 12. Juni 1827 mit Karoline Freiin Zeßner von Spitzenberg, * Seltsch 9. April 1797, † Prag 4. Sept. 1881.

Kinder: 1. † Lothar Wenzl, * Prag 13. Mai 1832, † Stecknitz 14. Jan. 1902, K. u. K. Km. und Oberst a. D.; ⚔ Prag 8. April 1872 mit Franziska

Freiin Korb von Weidenheim, * Prag 21. Febr. 1843, † Kalksburg 20. April 1898, Herrin auf Steckniz.

Sohn: Maria Leopold Albrecht, * Gaaden bei Wien 10. Mai 1876, Mitbes. von Welchau, Böhmen, Dr. jur., Min. für Ld- und Forstwirtsch. und Leiter des Min. für Äußeres; ✕ Tellnitz 3. Juli 1900 mit — Maria Gfin von Lebedur-Wicheln, * Tetschen 3. Sept. 1881, Mitbes. von Welchau. [Wien IX, Liechtensteinstr. 41.]

Kinder: (1) Maria Franz de Paula Josef Leopold Lothar Ignatius Aloysius, * Steckniz 3. Dez. 1901. [. . .]

(2) Maria Heinrich Nikolaus Lothar Leopold Stanislaus, * Steckniz 5. Dez. 1903.

(3) Johannes Evangelist Maria Franz Benedikt Leopold Lothar Josef, * Welchau 8. Okt. 1913.

(4) Maria Gabriele Leopoldine Marcella, * Welchau 18. Juni 1918.

2. Gabriele, * Prag 12. Sept. 1840, Extern-StiftsD. des Damenstifts „Maria Schul" in Brünn. [Prag.]

Henniger von Seeberg (Eberg) §, 1921. (Henriques) de Ben Wolsheimb, 1919. Hentschel von Gutschdorf, 1905. Herbert, 1905. Herbert-Rathkeal, 1905. Herder, 1921. Herding, 1868.

Herman (Herman auf Wain).

Evangelisch. — Stammen aus der ehem. Reichsstadt Kaufbeuren und sind ein Zweig der Hörmann (von und zu Gutenberg), die sich urkundlich bis um 1334 zurück verfolgen lassen und d. d. Toledo 12. Juli 1528 (vom Kaiser Karl V. für Georg Hörmann von und zu Gutenberg) in den Reichsadelstand erhoben wurden. — Wappenbrief mit Lehenartikel d. d. Eßlingen 14. Okt. 1595 (vom Hofpfalzgfn Samson Herzog für Tobias Herman); Reichsadel d. d. Wien 13. April 1768 bzw. Ausdehnung des dem Benedikt Herman und seinem inzwischen verstorbenen Vetter gleichen Namens vom Kaiser Franz I. d. d. Wien 4. Juni 1750, verliehenen Reichsadelstandes (auf die Brüder Philipp Adolf und Johann Theobald Herman, deren Schwester Anna Veronika, verm. mit Johann Sigmund von **Lupin, Patrizier von Memmingen**, sowie ihren **Vetter Johann Herman** in der Stadt **Memmingen mit nachträglicher Bewilligung des** „von"); Reichsfrhr. für den eventuellen Fideikommißnachfolger des Benedikt (dieser bereits Reichsfrhr. d. d. Wien 24. Okt. 1774) d. d. Wien 16. Jan. 1780; Ausdehnung des Reichsfrhrnstandes mit dem Titel „Wohlgeboren" und einer Wappenänderung zum Unterschiede (solange sein Stamm nicht zum Fideikommiß gelange) der beiden Freiherrlich von Hermanschen Linien d. d. **Wien** 24. April 1783 (für Philipp Adolf von Herman, Hschaftsbes. in Memmingen, älteren **Bruder des Johann Theobald von Herman**, s. oben); immatrikuliert im **Kgr. Bayern** bei der Frhrnklasse 16. Nov. 1809. — W. (1783): Durch eine eingebogene b. Spitze, darin 2 beiderseits von einem g. Stern begl. geschr., s.-befiederte g. Pfeile, gesp.; rechts durch einen schmalen r. Balken get., oben in G. ein einw.-wachs. schw. Widder, unten von R. und S. in 4 Reihen zu 16 Plätzen geschacht; links in Schw. auf s. Dreiberg ein g. Greif, mit g. Zepter in den Klauen. Frhrnkr. und 3 gefr. H. Auf dem rechten mit schw.-g. Decke und auf dem linken H. mit b.-g. Decke je einw. ein g. Flügel, jeder bel. mit einem g. Balken, darin ein g. Stern; auf dem mittl. H. mit r.-s. Decke ein wachs. Geharnischter mit r. Federn auf dem H. und einer Pike in der Rechten. Schildhalter: 2 g. Löwen, bzw. 2 weiße Hirsche. — S. Jahrg. 1849, S. 521. Erste Aufn. und geschicht. Übersicht im Jahrg. 1858, S. 259. Beschreibung des 1768 verliehenen Wappens im Jahrg. 1884, S. 357. (S. auch den Aufsatz: Über den verwandtschaftl. Zusammenhang der H.

Bayern, Württemberg und Österreich noch blühenden Familien der Freiherren von Herman auf Wain und der Hörmann von Hörbach mit der ausgestorbenen Kaufbeurer Patrizierfamilie Hörmann von und zu Gutenberg. Von Friedrich Bauser. Württemb. Vierteljahrshefte für Landesgeschichte. Neue Folge XXVI, 1917.)

† Benedikt gen. Benno Freiherr von Herman, * Memmingen 11. Jan. 1804, † Wain 18. Juli 1842, Fkherr; ⚔ Augsburg 16. April 1833 mit Pauline Freiin von Süßkind, * Augsburg 30. Nov. 1812, † das. 28. Febr. 1839.

Sohn: † Gottlieb Benedikt (Benno), * Dietenheim 18. Jan. 1834, † Wain 15. Juli 1913, Fkherr zc., Herr auf Schorn, Kgl. württemb. Khr und Lt. a. D.; ⚔ Stuttgart 26. April 1860 mit Pauline Freiin von Massenbach, * Stuttgart 4. Okt. 1838, † Reutti bei Neu-Ulm 9. Dez. 1917.

Kinder: 1) Marie Eleonore Eveline, * Wain 10. Febr. 1861; ⚔ das. 1. Sept. 1890 mit Dr. August von Froriep, † Tübingen 11. Okt. 1917, o. Prof. der Anatomie und Vorstand des anatom. Instituts der Univ. Tübingen.

2) Benedikt (Beno) Reinhard Xavier, * Wain 2. Nov. 1862, Fkherr auf Wain und Dietenheim, Württemberg, Herr auf Schorn, Bayern, Kgl. württemb. Khr, Präs. des Reichsforstwirtsch.-Rates und Mitgl. des vorbereit. Reichswirtsch.-Rates, EMr des Joh.-O.; ⚔ Stuttgart 24. März 1903 mit — Hildegard (Hilda) Prinzessin zu Sayn-Wittgenstein-Berleburg, * Berleburg 20. Sept. 1880. [Schloß Wain und München, Martinstr. 8.]

Kinder: (1) Eleonore (Lory) Eveline Charlotte Marie Pauline, * Wain 18. Febr. 1904.
(2) Benedikt (Beno) Richard Karl, * Schorn 21. Juli 1905.
(3) Irmgard Madeleine Amande, * Schorn 7. Juli 1908.
(4) Oda Olga Alexandra, * Schorn 25. Jan. 1910.
(5) Helga Benedikta Elsa Amelie, * Schorn 8. Juni 1913.

3) Walther Gerhard Julius, * Wain 6. Sept. 1866, Kgl. württemb. Khr, GLeg.-Rat a. D.; ⚔ Genf 29. März 1894 mit — Emma Henriette Julliard, * Genf 16. Nov. 1869. [Reutti bei Neu-Ulm.]

Kinder: (1) Gerhard (Gerdi), * Ulm 26. März 1895, Kgl. württemb. Lt. der Res. a. D. [Wiblishauserhof, Schwaben.]
(2) Ruth, * Ulm 3. Mai 1897.
(3) Gisela, * Genf 30. Aug. 1906.

Vatersbrüder.

1. † Johann Theobald, * Memmingen 20. Nov. 1783, † Tübingen 15. März 1845, Kgl. württemb. Univ.-Stallm.; ⚔ Memmingen 19. Okt. 1831 mit Magdalena von Grimmel, * Memmingen 3. Okt. 1806, † das. 4. Febr. 1866.

Kinder: 1) † Ottmar, * Tübingen 28. Juli 1835, † Wien 15. Nov. 1902, K. u. K. Oberst a. D.; ⚔ Wien 23. Dez. 1872 mit Auguste gesch. Holbein von Holbeinsberg, geb. Edlen von Nordberg, * Mainz 29. Dez. 1840, † Traunstein 15. Sept. 1898.

Sohn: Ottmar Richard Maria, * Neusiedel, Burgenland, 16. Dez. 1878, Dr. jur., österr. OLdesger.-Rat in Leoben; ⚔ Wien 22. Mai 1906 mit — Margarethe Anna Charlotte Vogt, * Wien 9. Nov. 1886.

Söhne: a. Ottmar Karl Theobald, * Voitsberg bei Graz 3. Juni 1907. b. Werner Beno Erich, * Graz 6. Juni 1908.

2) Leontine, * Tübingen 31. Mai 1840. [Traunstein.]

2. † Ulysses, * Memmingen 27. Nov. 1789, † München 24. Juni 1868, Kgl. bayer. Oberstlt. a. D.; ⚔ München 8. April 1816 mit Marie Therese Anna Thekla von Schwaiger, * München 22. Febr. 1793, † das. 28. Mai 1864.

Söhne: 1) † Benedikt Ferdinand Hugo, * Würzburg 30. Dez. 1817, † Ansbach 25. Juli 1890, Kgl. bayer. Km. und Reg.-Präs. von MFranken, Exz.;

⚔ Hof 6. Juni 1860 mit Adelheid verw. von Wilhelm, geb. Freiin von Junker und Bigato, * Schödt, Böhmen, 18. Aug. 1823 (kath.), † München 19. Jan. 1908, EStiftsD. des bayer. St. Anna-O. in München.

Tochter: (1) Marie-Therese Amalie Adelheid, * München 9. Dez. 1861; ⚔ Ansbach 4. März 1886 mit Ottmar Ritter und Edler von Rauscher auf Weeg, Kgl. bayer. Km., Oberstlt. a. D. [München.]

(2) Anna Karoline Amalie Adelheid, * München 29. Aug. 1865, ESD. des bayer. Theresien-O.; ⚔ München 28. Mai 1898 mit Theodor Gfn von Montgelas, Kgl. bayer. Km. und Obersten a. D. [München.]

2) † Theobald Friedrich Otto, * Würzburg 13. Aug. 1819, † München 25. Mai 1903, Kgl. bayer. Km. und Senatspräs. a. D. des Obersten Lbesger.; ⚔ München 9. Okt. 1866 mit Agnes Karoline Ulrike von Retberg, * Wolfenbüttel 2. März 1841, † München 22. Febr. 1914.

Tochter: Amanda Karoline, * Passau 5. Juli 1867, ESD. des bayer. Theresien-O. [München, Böcklinstr. 28.]

3. † Friedrich, * Memmingen 3. Febr. 1797, † das. 5. Juli 1869; ⚔ Memmingen 5. Juli 1827 mit Susanna Katharina von Koepff, * Memmingen 20. April 1805, † Regensburg 9. Mai 1874.

Sohn: † Benedikt (Benno) Philipp, * Memmingen 19. Dez. 1829, † Cannstatt 23. April 1889, Kgl. württemb. Revierförster a. D.; ⚔ Engklösterle 26. Okt. 1866 mit Bertha Julie Philippine Schraft, * Engklösterle 6. April 1841, † Cannstatt 9. März 1895.

Sohn: Friedrich, * Denkendorf 23. Juli 1867, Kgl. württemb. Major a. D.; ⚔ Pforzheim 14. Jan. 1899 mit — Hedwig Hepp, * Pforzheim 13. Jan. 1875. [. . .]

Kinder: a. Beno Hubert, * Stuttgart 3. Nov. 1899. [. . .]

b. Erica, * Stuttgart 11. Jan. 1902.

Herring von Frankensdorf.

Lutherisch. — Österr. Adel und Ritter d. d. Wien 23. Juni 1850 (für Ernst Johann Herring, Guts- und Bergwerksbes. in Mähren, Neffen und Adoptivsohn des Johann Ritters von Herring [österr. Adel- und Ritterstand Wien 3. Aug. 1813]); österr. Frhr. mit dem Prädikat „von Frankensdorf" d. d. Wien 18. Okt. 1866 (Diplom d. d. Wien 25. April 1867, für denselben). — W. (1867): Get.; oben gesp., rechts in S. ein aufger., mit dem Rücken rechtsgek. nat. Hering, links in R. ein s. Anker mit braunem Querholz; unten in B. auf gr. Boden ein s. Widder. Frhrnkr. und 2 gekr. H. Auf dem rechten mit b.-s. Decke der Widder wachs.; auf dem linken H. mit r.-s. Decke der s. Anker zw. 2 r. Büffelhörnern. Schildhalter: 2 schw. Greife. Wahlspruch: Laborando libertatem. — Erste Aufn. 1876; Näheres über die Standeserhebungen im Jahrg. 1878, S. 306.

† Ernst Johann Freiherr Herring von Frankensdorf, * Tennenlohe, Bayern, 17. Okt. 1816, † Brünn 31. Okt. 1871, Herrschafts- und Bergwerksbes. in Mähren; ⚔ Wien . . 1849 mit Amalia Johanna Gechter, * Triest 14. Nov. 1832, † Brünn 7. Nov. 1893.

Söhne: 1. † Viktor Franz Johann, * Brünn 1. Nov. 1851, † Johnsdorf 30. Nov. 1907, Herr auf Johnsdorf, Steierm.; ⚔ Graz 11. Nov. 1874 mit — Josephe Gfin Straffoldo, Freiin von Graffemberg, * Graz 11. Nov. 1856 (wiederverm. Johnsdorf 3. März 1909 mit Klemens Gfn von Neneffe [Schloß Hautberg bei Fehring, Steierm.]

Söhne: 1) Ernst Joseph Viktor Michael Johann, * Habrovan, Mähren, 13. Okt. 1875, vorm. K. K. Lt. im Kdv.-Ul.-Rgt Nr. 5. [Johnsdorf.]

2) René Franz Johann-Maria, * Straffoldo 8. Febr. 1881, K. u. K. Oblt. a. D. [München.]

2. Ernst Adolf Johann Maria, * Brünn 19. Dez. 1852, Großgrundbes.; × in der Grünau bei Gmunden 7. Okt. 1883 mit — Maria Johanna Karolina Augusta von Hardtmuth, * Budweis 8. April 1863 (kath.). [Wien und Grünau bei Gmunden, OOsterr.]

Kinder: 1) Ernestine Franziska Mathilde Johanna, * Gmunden 17. Juli 1885 (kath.); × I) Grünau 29. Nov. 1905 mit Max Emanuel Gfn von Preysing-Lichtenegg-Moos, † Moos 10. Dez. 1913, Fherrn, Kgl. bayer. Kmr.; II) Grünau 25. April 1918 mit Egon Frhrn von Ramberg, K. u. K. Gen.-Konsul i. R. [Steinberg bei Gilching-Argelsried.]

2) Johann Ernst August, * Gmunden 1. Sept. 1891, vorm. K. u. K. Olt. der Res. des Drag.-Rgts Nr. 2. [Grünau und Wien IV, Prinz-Eugen-Str. 16.]

3) Franziska Maria Johanna, * Hietzing bei Wien 9. März 1894 (kath.).

4) Maria Christiane (Titi) Johanna Ernestine, * Gmunden 26. Okt. 1895 (kath.); × Grünau 8. Juni 1913 mit Egon Gfn von Francken-Sierstorpff, Kgl. preuß. Rittm. der Res. a. D., Mr des souv. Malt.-OrD. [Groß-Steinersdorf, Post Moldau.]

5) Friedrich Isidor Franz Johann, * Gmunden 7. April 1898 (kath.), Dr. jur., vorm. K. u. K. Lt. der Res. des Schw. Art.-Rgts Nr. 7. [Grünau und Budweis.]

6) Marie Elisabeth Johanna Mathilde, * Unterswendt (Grünau) 19. Nov. 1900 (kath.).

Hertling.

Katholisch. — Gemeinsamer Stammwater ist Emmerich Hertling, * um 1540. — Reichsadel und Reichsritter mit „Edler von" d. d. München 10. Sept. 1745 (vom Kurfsten Max III. Joseph von Bayern, als Reichsvikar für Johann Friedrich Hertling, Kurpf., Geh. Rat und Vice-Kanzler). — W. (1790): Gev. mit gekr. g. Herzschild, darin ein wachs. r. Löwe, mit einer b. Lilie in der rechten Pranke. 1 und 4 in R. ein s. Stern zw. 2 g. Flügeln; 2 und 3 in B. ein s. Sparren, begl. von 3 (2; 1) s. Wecken. 2 gekr. H. mit rechts r.-g., links b.-s. Decken. · Auf dem rechten der wachs. Löwe zw. 2 von G. und R. verw. get. Büffelhörnern; auf dem linken H. eine s. Raute, eine b. Raute und ein s. Stern übereinander zw. offenem g. Flug. — Erste Aufn. und Näheres über die Standeserhebungen im Jahrg. 1860, S. 328.

I. Linie.

Stammvater: Johann Friedrich Frhr von Hertling, * 1729, † 1806. kurpfalzbayer. W. Geh. Staatsrat — Reichsfrhr. und bayer. Frhr. d. d. München 23. Juni 1790 (vom Kurfsten Karl Theodor von Pfalzbayern, als Reichsvikar für den Obengenannten); immatrikuliert im Kgr. Bayern bei der Frhrnklasse 16. Sept. 1813.

† Philipp Aloys Franz Xaver Freiherr von Hertling, * Mannheim 22. Sept. 1756, † Aschaffenburg 27. Juli 1810 (Sohn des Obigen), Ghzgl. hess. GMat und Hofger.-Direktor; × Mannheim 19. März 1783 mit Gisberta von Deel zu Deelsburg, * Bruchsal 9. Mai 1763, † Aschaffenburg 19. Sept. 1843.

Söhne: 1. † Michael Joseph Ignaz Johann Baptist, * Frankfurt a. M. 21. Juni 1802, † Landshut 10. Okt. 1867, Kgl. bayer. Kmr., Kreisforst- und Reg.-Rat; × Mainz 23. April 1832 mit Wilhelmine Auguste Renata von Bourcourd, * im Haag 20. Nov. 1811, † München 28. Febr. 1884.

Kinder: 1) † Johann, * Würzburg 13. Juli 1834, † München 23. März 1916, Gutsbes. in Ising, Kgl. bayer. Kmr. und Oberst a. D.; × Au bei Freising 12. Mai 1874 mit — Mathilde Freiin von Beck, * Augsburg 22. Febr. 1853. [München.]

2) † Maximilian Joseph, * Aschaffenburg 29. März 1839, † Pferdsa bei Starnberg 27. Aug. 1891, Kgl. bayer. Kmr. und Major a. D.; × München

10. Mai 1876 mit — Therese Freiin von Bequel-Westernach, * München 20. Mai 1846. [Jägerhaus bei Kohlgrub, OBayern.]

Kinder: (1) Maria Theresia Bernhardine Maximiliane, * Zweibrücken 6. Mai 1877; ⚭ München 15. Mai 1902 mit Oskar Frhrn von Busecк, † Jägerhaus 5. März 1910, Kgl. sächs. Lt. a. D. [Jägerhaus bei Kohlgrub, OBayern.]

(2) Johann Baptist Maximilian, * Zweibrücken 27. Mai 1879, Hptm.; ⚭ Kematen bei Innsbruck 25. Sept. 1916 mit — Helene Freiin von Werdt, * Innsbruck 23. Juli 1891. [München.]

Sohn: Johann . ., * Innsbruck . . Jan. 1918.

3) † Wilhelm Franz Ignaz, * Aschaffenburg 13. Okt. 1841, † München 7. März 1916, Kgl. bayer. Km. und Gen.-Major z. D.; ⚭ Hohenkammer 20. Aug. 1876 mit Klara Freiin von Bequel-Westernach, * Hohenkammer 16. Juni 1852, † Ottenburg 1. Juni 1922, Schwester seiner Schwägerin.

Kinder: (1) Maria Helene Antonie, * Ottenburg 31. Aug. 1879; ⚭ München 26. Nov. 1906 mit Ernst Frhrn von Caſtell, Herrn auf Bebernau, Kgl. bayer. Km., Bez.-Amtmann a. D.

(2) Richard, * München 25. Sept. 1883, Herr auf Ottenburg bei Freising, OBayern; ⚭ Nieder-Arnbach 2. Okt. 1919 mit — Mathilde Freiin von Pfetten, * Nieder-Arnbach 17. Juli 1886. [Ottenburg.]

Kinder: a. Sigmund Wendelin Josef, * . . 19. Sept. 1920.

b. Klara Adelheid Maria, * Ottenburg 22. Mai 1922.

4) † Karl Ignaz, * Aschaffenburg 15. Febr. 1843, † Buitenzorg 2. Okt. 1908, Kgl. niederl.-ind. Forſtdirektor a. D.; ⚭ Landshut 12. April 1871 mit — Jakoba Sarah Emilie Eusebia Krul van Stompwyk, * Nijmegen 18. Nov. 1850. [Buitenzorg, Java.]

Töchter: (1) Wilhelmine Joſephine, * Rembang, Java, 19. April 1872.

(2) Mathilde, * München 19. Mai 1878.

(3) Marie, * München 7. Juli 1879.

(4) Elſa, * Kediri, Java, 30. März 1883.

5) Antonie, * Aschaffenburg 8. Mai 1848, HofD. der Gfin Bardi. [. . .]

2. † Wilhelm Ignaz, * Darmſtadt 1. Jan. 1804, † Aschaffenburg 20. Dez. 1879, Ohzgl. heſſ. Loger.-Aſſeſſor a. D.; ⚭ Wiesbaden 22. Okt. 1839 mit Karoline Athenaïs von Bourcourd, * Mainz 17. Juni 1817, † Aschaffenburg 8. Juni 1857, Schwester seiner Schwägerin.

Sohn: Peter Joſeph, * Offenbach a. M. 11. Mai 1849; ⚭ Lipik 7. Okt. 1883 mit — Anna Juliana Jerr, * Baden-Baden 26. Aug. 1861. [Würzburg.]

Kinder: (1) Bertha, * Lipik, Slavonien, 29. Sept. 1884.

(2) Otto, * Lipik 7. Jan. 1886, bayer. Reg.-Rat, OLt. der Reſ. a. D. [Zurzeit Berlin.]

(3) Georg, * Lipik 3. Dez. 1888, Hptm. a. D.; ⚭ Landsberg a. W. 10. Dez. 1921 mit — Helene Boes, * . . . [Landsberg a. W., Wall 61a.]

(4) Philippine Marie Cäcilie, * Lipik 30. Juni 1892, Dr. [Würzburg.]

3. † Jakob Maximilian Theodor Alexander, * Darmſtadt 13. April 1805, † daſ. 15. März 1851, Ohzgl. heſſ. Khr und Hofger.-Rat; ⚭ Frankfurt a. M. 27. April 1841 mit Antonie Georgine von Guaita, * Frankfurt a. M. 5. Dez. 1816, † Darmſtadt 18. Dez. 1881.

Söhne: 1) † Georg Friedrich Graf von Hertling, * Darmſtadt 31. Aug. 1843, † Ruhpolding, OBayern, 4. Jan. 1919 [bayer. Gf. d. d. . . 17. Jan 1914] **(ſ. Taſchenbuch der Gräfl. Häuſer).**

2) † Karl Maria Franz Georg Jakob, * Darmſtadt 25. Juli 1847, † München 16. Mai 1915, Ohzgl. heſſ. Khr; ⚭ Darmſtadt 15. Okt. 1881 mit

Antonie Freiin Henn von Henneberg-Spiegel, * Hörsin, Böhmen, 3. Sept. 1857, † München 17. Jan. 1921.

Kinder: (1) Maria Antonia Anna Franziska, * Wertheim 27. Juli 1882, unter dem Namen Maria Franziska im Kloster der Kapuzinerinnen in Pfaffendorf a. Rh.

(2) Georg Maria Johann Friedrich Karl, * Wertheim 8. Dez. 1883, Dr. jur., Kgl. bayer. Kftr und Bez.-Amtmann, Lt. der Res. a. D. [Weilheim, OBayern.]

(3) Gisberta Maria Antonie Georgine, * Wertheim 5. Dez. 1885, Klosterfrau in San Remo.

(4) Karl Maria Johann Friedrich Joseph, * Wertheim 11. März 1887, Priester der Gesellsch. Jesu. [Klagenfurt.]

(5) Ludwig Maria Vincenz Johann Friedrich Franz, * München 13. Febr. 1892, Priester der Gesellsch. Jesu. [Innsbruck.]

(6) Ottilia Maria Sophia Coleta, * München 6. März 1895.

II. Linie.

Stammvater: Jakob Ritter und Edler von Hertling, * . . 1740, † . . 1793. — Immatrikuliert im Kgr. Bayern bei der Fehnklasse 16. Sept. 1813.

† Philipp Theodor Joseph Freiherr von Hertling, * München 1. Jan. 1825, † daf. 6. Dez. 1901, Kgl. bayer. Km. und Gen.-Lt., Plt. der Kgl. Leibgarde der Hartschiere; ⚔ München 16. Jan. 1867 mit Auguste Freiin Reichlin von Meldegg, * München 26. Juli 1836, † daf. 23. März 1910.

Kinder: 1. Friedrich Maria Franz Xaver Philipp, * München 7. Febr. 1868, Kgl. bayer. Km., Oberst a. D.; ⚔ I) . . 7. Sept. 1901 mit Caroline Scherzer, * . . 9. März 1868, † München 13. Juli 1918; II) München 2. Okt. 1919 mit — Ida Maria verw. Burkart, geb. Bischoff, * Thalhausen 21. Febr. 1882. [München, Prinzregentenstr. 7.]
Tochter 1r Ehe: Irene, * Zürich 8. Okt. 1903.

2. Anna Maria Karoline Cäcilie, * München 5. März 1869, EStiftsD. des bayer. St. Anna-O. [München.]

† Hertwich, 1864—1903.

(Hertzberg) Herzenberg[1]).

Evangelisch. — Ungar. Adel d. d. Preßburg 23. April 1649; alter Reichsritter mit dem Prädikat „Edler von Herzenberg" nebst Wappenbesserung d. d. Wien 28. Aug. 1670 (beides für Augustin von Schmidt); Reichsfrhr. als „Freiherr von Herzenberg" d. d. Wien 12. Nov. 1676 (für denselben, zuletzt Kais. Ober-Kriegskommissar und Feld-Art.-Zeugmeister). — W. (1676): Gev. mit gekr. g. Herzschild, darin auf gr. Dreihügel ein gekr. schw. Adler. 1 und 4 get., oben in R. ein linkshin-wachs. g. Löwe, unten in Schw 2 gestürzte g. Ähren; 2 und 3 in S. ein r. Herz, schrgr. aufw. von einem g. Pfeil durchstochen. 2 gekr. H. Auf dem rechten mit r.-s. Decke der Löwe wachs. zw. offenem, rechts von Schw. über G., links von R. über S. get. Flug; auf dem linken H. mit schw.-g., Decke der Adler. — Erste Aufn. und geschichtl. Notiz im Jahrg. 1859, S. 206.

† Johann Wilhelm Freiherr von (Hertzberg) Herzenberg, * Gotha 1. Febr. 1734, † Heuckewalde 11. Sept. 1807, Herr auf Heuckewalde, Roth-

[1]) Diplomgemäß Herzenberg, nennen sich auch Hertzberg.

giebel, Klein-Pörthen, Lötschütz und Bröckau, Prov. Sachsen, auf Hermsdorf, Reuß, Fstl. nassau-usingenscher Hofmarschall; ✕ 1) Groß-Heppach 25. Okt. 1764 mit Friederike Eberhardine Freiin von Zech, * Stetten bei Erfurt 28. Aug. 1745, † Stuttgart 3. Sept. 1767; II) Heuckewalde 4. März 1771 mit Johanna Elisabeth von Lindenau, * Altenburg 25. März 1753, † das. 21. Mai 1830.

Söhne 2r Ehe: 1. † Georg Auguſt, * Heuckewalde 29. Dez. 1773, † Reichelshof 30. Sept. 1824, Hptm. in dem in holländ. Sold stehenden Rgt von Sachsen-Gotha; ✕ . . . 1. Juni 1802 mit Henriette Wilhelmine Georgine Marie Brunſig von Brunn, * Hanau 6. Dez. 1772, † Schweinfurt 19. Juni 1813.

Sohn: † Chriſtoph Alexander, * Reichelsdorf bei Schweinfurt 6. Okt. 1816, † Altenburg 4. Aug. 1882, Hzgl. sachsen-altenb. Schr. Kgl. preuß. Oberst z. D.; ✕ I) Kölln a. d. E. 17. Juli 1852 mit Auguſte von Dallwitz, * Dresden . .. † Altenburg 1. April 1855; II) Kreinitz 6. Okt. 1856 mit Emma Marie Luiſe von Egidy, * Lößnig 20. Mai 1827, † Küſtrin 7. März 1867; III) Altenburg 12. Sept. 1871 mit Klara Baumbach, * Altenburg 10. Nov. 1830, † das. 8. April 1892.

Kinder 2r Ehe: (1) Emma Luiſe Fanny Auguſte, * Altenburg 29. Juli 1857, leitende Schwester des Johanniterkrankenh. in Rudolstadt.

(2) Ludwig Ernſt, * Luxemburg 5. Aug. 1864. [Leipzig.]

2. † Hannibal, * Heuckewalde 16. April 1783, † das. 23. April 1866, Herr auf Heuckewalde und Hermsdorf, Stiftsdirektor a. D., Kgl. preuß. Ldw.-Hptm. a. D.; ✕ Reichstädt 20. Mai 1810 mit Luiſe Freiin von Beuſt a. d. H. Neuſalz, * Reichstädt 24. Jan. 1785, † Heuckewalde 8. Juli 1858.

Söhne: 1) † Wilhelm Adolf Alexander, * Heuckewalde 26. Nov. 1814, † Dresden 8. Dez. 1894, Pfarrer emer.; ✕ Röcknitz 13. Nov. 1842 mit Pauline Freiin von Fuchs, * Röcknitz 9. Nov. 1819, † Dresden 13. Dez. 1891.

Tochter: Henriette Eliſabeth Adelheid, * Thammenhain 17. März 1844 [. . .]

2) † Georg Hannibal Hermann, * Heuckewalde 16. Febr. 1817, † Dresden 5. Jan. 1905; ✕ Heynitz 30. Juni 1853 mit Agnes Auguſte Henriette von Heynitz, * Hermsdorf bei Dresden 15. Juni 1830, † Dresden 13. April 1901.

Sohn: Hannibal Ehrenreich Ernſt, * Heuckewalde 27. Nov. 1854, Herr auf Heuckewalde (275 ha; seit 1773 im Bes. der Fam.) bei Zeitz, Hzgl. sachsen-altenb. Khr, Kgl. preuß. Ger.-Referendar a. D. und Lt. a. D., Rtr des Joh.-O.; ✕ Nieder-Girbigsdorf 19. Okt. 1889 mit Margarete Klara Luiſe Barbara von Cranach, * Girbigsdorf 16. Juli 1861, † Heuckewalde 4. Sept. 1909.

Kinder: a. Urſula Sibylla Wilhelmine Agnes, * Heuckewalde 23. Aug. 1881; ✕ das. 21. März 1905 mit Horſt von Wolfersdorff, sächs. Oberstlt. a. D. [Hain, Post Langenberg, Reuß.]

b. Erich Hannibal Reinhard Eduard, * Heuckewalde 19. Aug. 1882, preuß. Prov.-Verw.-Rat und Lt. der Res. a. D.; ✕ Berlin 8. März 1913 mit — Gertrud von Maſſow, * Königsberg i. Pr. 3. April 1889. [Merseburg, Leſſnerstr. 3.]

Kinder: a) Ernſt Ludwig Erich Reinhard Hannibal Dietrich, * Königsberg i. Pr. 30. Aug. 1916.

b) Moritz Friedrich Alexander, * Kösen 6. Juni 1918.

c) Margarete Angelika Barbara Eliſabeth Charlotte, * Merseburg 16. Jan. 1920.

c. Joachim Richard Hans Wolf, * Heuckewalde 10. Juli 1884, preuß. Reg.-Aſſeſſor am OPräſidium und OLt. der Res. a. D.; ✕ Parchau 12. Sept. 1918 mit — Luiſe Gfin von der Recke von Volmerſtein, * Perleberg 25. Jan. 1888. [Stettin.]

Kinder: a) Margarete Wilhelmine Ursula Irmgard Clara, * Stettin 13. Sept. 1919.

b) Werner Otto Raimar Erich Ludwig, * Stettin 1. Juli 1921.

d. Irmgard Karoline Ulrike, * Heuckewalde 20. Juni 1886.

e. Sabine Margarete Gabriele Adelheid, * Heuckewalde 6. Sept. 1888; ⚭ daſ. 19. Okt. 1908 mit Harald von Reinersdorff-Paczensky und Tenczyn, Major und Adj. der 1. Kav.-Div. [Frankfurt a. O.]

f. Barbara Henriette Anna Eliſabeth, * Heuckewalde 4. April 1898.

g. Jutta Luiſe Agnes Eliſabeth, * Heuckewalde 12. Okt. 1902.

3) † Edmund Albin Friedrich, * Heuckewalde 11. Aug. 1819, † Hannover 15. Mai 1882, Hzgl. naſſ. Khr, Kgl. preuß. Major z. D.; ⚭ Hannover 12. Okt. 1854 mit Helene Freiin von Uslar-Gleichen, * Hannover 13. Sept. 1832, † Karlsfeld, Prov. Sachſen, 24. März 1899.

Tochter: Marie Luiſe Adele, * Weilburg 8. Jan. 1857. [Dresden.]

4) † Auguſt Feodor Thilo, * Heuckewalde 7. Juli 1824, † Wiesbaden 8. Jan. 1891, Hzgl. naſſ. Khr, Kgl. preuß. Oberſtlt. z. D.; ⚭ Wiesbaden 26. Sept. 1856 mit Korneline Freiin von Hadeln, * Wiesbaden 2. Febr. 1831, † daſ. 10. Dez. 1888.

Tochter: Henriette Franziska Emilie Laura, * Wiesbaden 23. Juni 1858. [Wiesbaden.]

Herzogenberg, ſ. Picot de Peccaduc von Herzogenberg. **Heß**, 1921. **Heßlowa**, ſ. Daczieczky von Heßlowa. **Hewald**, 1919. **Heydt**, 1919.

---

von der Heydt.

Reformiert. — Preuß. Adel und Frhr. d. d. Berlin 31. Jan. 1863 (für Auguſt, ſ. unten). — W. (1863): Gev.; 1 und 4 in B. 3 (1, 2) g. Stechpalmblätter, mit einer ſ. Vierung im 1. Feld, darin der preuß. ſchw. Adler; 2 und 3 in G. einw. ein zweiſchw., b.-gekr. und -bew. r. Löwe, in der rechten Pranke einen Büſchel blühendes Heidekraut vor ſich haltend. Frhrnkr. und 2 gekr. H. Auf dem rechten mit b.-g. Decke ein Stechpalmblatt zw. offenem, je mit einem ſolchen Blatt bel. b. Flug; auf dem linken H. mit r.-g. Decke der Löwe mit dem Heidekrautbüſchel wachſ. Wahlſpruch: Fide et labore. — Erſte Aufn. 1865; Näheres über die Standeserhebung im Jahrg. 1866, S. 420.

† Auguſt Freiherr von der Heydt, * Elberfeld 15. Febr. 1801, † Berlin 13. Juni 1874, Kgl. preuß. Staatsmin. a. D., Kr des Schw. OD.; ⚭ Elberfeld 19. Aug. 1824 mit Julie Blank, * Elberfeld 20. Okt. 1804, † Berlin 8. März 1865.

Söhne: 1. † Auguſt, * Elberfeld 18. Juli 1825, † . . 10. Juli 1867, Chef des Bankhauſes in Elberfeld; ⚭ . . 23. Mai 1849 mit Marie Helene Boeddinghaus, * Elberfeld 25. Mai 1828, † daſ. 23. März 1899.

Sohn: Auguſt Karl, * Elberfeld 18. Mai 1851, Chef des Bankhauſes von der Heydt-Kerſten u. Söhne in Elberfeld, preuß. GKommerzienrat und Rittm. der Ldw. a. D., EBürger von Elberfeld, EKr des Joh.-O.; ⚭ Elberfeld 11. Nov. 1880 mit — Selma Haarhaus, * Elberfeld 5. Aug. 1862. [Elberfeld.]

Söhne: (1) Auguſt, * Elberfeld 8. Okt. 1881, Chef des Bankhauſes von der Heydt-Kerſten u. Söhne, EKr des Joh.-O. [Elberfeld.]

(2) Eduard, * Elberfeld 26. Sept. 1882, Dr. der Staatswiſſenſchaften, Leg.-Rat a. D., Kgl. preuß. Rittm. der Reſ. a. D., EKr des Joh.-O.;

⚔ Berlin 12. Nov. 1918 mit — Vera Elizabeth Eleanor von Schwabach, * Berlin 11. Dez. 1899. [Amsterdam.]

2. † Bernhard, * Elberfeld 25. Sept. 1840, † Wannsee 9. Jan. 1907, Kgl. preuß. GReg.-Rat, Lbrat z. D. und OLt. a. D., FHr des Joh.-O.; ⚔ Bonn 14. Mai 1868 mit — Annie Luise Mathilde Loeschigk, * Staten Island bei New York 22. Juli 1849. [. . .]

Heyl und Heyl zu Herrnsheim.

Evangelisch. — Erscheinen seit 1688 in der ehem. Reichsstadt Worms. — W. (1886/97): In B. ein schrgr.-aufw. liegender altertüml. g. Schlüssel mit abw.-gek. Bart, von je einer s. Lilie begl. Frhrnkr. Auf dem gekr. H. mit rechts b.-s., links b.-g. Decken ein wachs., r.-bew., feuerschnaubender, g.-gr. Drache mit ausgebreiteten Flügeln und einem schrgl. aufw.-gerichteten g. Schlüssel in der rechten Klaue. Schildhalter: 2 Drachen. Wahlspruch: Laboremus.

I. Linie: Heyl zu Herrnsheim.

Ghzgl. hess. Adel und Frhrnstand (dieser am Besitz des Fideikommisses) laut A. E. d. d. Darmstadt 31. März 1886 (für Cornelius Wilhelm, s. unten); Ausdehnung des Frhrnstandes auf die Nachkommen 1. Grades des jedesmaligen Fideikommißbesitzers d. d. Darmstadt 21. März 1897. — Besitz: Das Fideikommiß Herrnsheim (357 ha) bei Worms mit Guntersblumen (715 ha) und Seehof-Hüttenfeld (357 ha), Hessen; das Fideikommiß Gerstruben (3000 ha) bei Oberstdorf im Allgäu, Bayern; das Weingut Nierstein (10 ha). — Erste Aufn. und Näheres über die Standeserhebung im Jahrg. 1889, S. 342.

Cornelius Wilhelm Freiherr von Heyl zu Herrnsheim, * Worms 10. Febr. 1843, FHerr, Herr auf Monsheim (128 ha), Ghzgt. Hessen, und des Lehens Pfauenmoos (77 ha), Kanton St. Gallen, Schweiz, Dr. h. c., hess. WGRat, Exz., ehem. Mitgl. des Deutschen Reichstags, vorm. 3r Präs. der Ersten Kammer der Stände des ehem. Ghzgt. Hessen, EBürger von Worms und Oppenheim a. Rh.; ⚔ Köln a. Rh. 25. Juni 1867 mit Sophie Stein, * Köln a. Rh. 11. Juni 1847, † Ems 23. Okt. 1915. [Schloß Herrnsheim und Heylshof, Worms.]

Kinder: 1. Adrienne Wilhelmine, * Worms 12. Okt. 1868; ⚔ das. 25. April 1892 mit Wilhelm Theodor von Deichmann, Herrn auf Mehlemer Aue bei Bonn, Kgl. preuß. Rittm. der Res. a. D. [Mehlem a. Rh.]

2. Martha Cornelia, * Worms 14. Febr. 1870; ⚔ das. 4. April 1891 mit Dr. jur. Hugo FHrn von Leonhardi, † Frankfurt a. M. 1. Jan. 1922, FHerrn, Ghzgl. hess. KHrn und OHofm. a. D. [Burg Groß-Karben, Kr. Friedberg, OHessen.]

3. Cornelius Wilhelm Karl, * Worms 27. Juli 1874, Dr. jur., Ghzgl. hess. KHr, Kgl. preuß. Rittm. der Res. a. D.; ⚔ Büdingen 11. April 1907 mit — Mathilde Prinzessin zu Ysenburg und Büdingen in Büdingen * Büdingen 26. März 1880, EO. des bayer Theresien-O. [Worms, Schlößchen.]

Kinder: 1) Cornelius Wilhelm Bruno, * Worms 13. Jan. 1908.
2) Heilwig Bertha Sophie Ada Cornelia, * Worms 5. Dez. 1908.
3) Irmgard Helene Adriane Cornelia, * Worms 21. Sept. 1910.
4) Johann-Cornelius Wolfgang Ferdinand Otto, * Worms 19. April 1915.
5) Siegfried Erwin Cornelius, * Kalkkappen bei Tilsit 5. Mai 1916.

4. Erwin Maximilian Cornelius, * Worms 9. März 1877, Dr. jur., Kais. deutscher Leg.-Rat a. D.; ⚔ Berlin . . mit — Klara Seibt, * . . . [Berlin.]

5. Alice Sophie, * Worms 15. April 1881 [Baden-Baden, Leopoldshöhe, Haus Planeck]; ⚔ I) Worms 25. Okt. 1902 mit Max Edlem von der Planitz

† (gefallen bei) Château Folie a. d. Lorettohöhe [Petit Vimy]) 11. Okt. 1915, Major und Abt.-Kmdr im Ghzgl. Art.-Korps (1. Ghzgl. hess. Feldart.-Rgt Nr. 25); II) Baden-Baden 28. Okt. 1919 mit Otto Gfn von Königsmarck, Major a. D. (gesch. Breslau 1. März 1921).

6. Maximilian Otto Rudolf Cornelius, * Worms 22. Jan. 1884, Kgl. preuß. Rittm. a. D.; ⚔ Darmstadt 7. Juli 1917 mit — Anna Riedesel Freiin zu Eisenbach, * Münster i. W. 5. Sept. 1885. [Schloß Rennhof, Post Lampertheim.]

7. Ludwig Cornelius, * Worms 11. Dez. 1886, Ghzgl. hess. Hptm, Kgl. preuß. Olt. der Ref. a. D.; ⚔ Friedersdorf 29. Jan. 1917 mit — Eva-Marie von der Marwitz, * Groß-Rietz 5. April 1889. [Worms, Majorshof.]

Kinder: 1) Sophie Alice Adelheid Cornelia, * Herrnsheim 21. Febr. 1918.

2) Gebhard Bernhard Ludwig Cornelius Wilhelm Max, * Worms 18. Mai 1920.

3) Marie-Elisabeth Clara Wilhelmine Cornelia, * Worms 13. Jan. 1922.

II. Linie: Heyl.

Ghzgl. hess. Adel d. d. Darmstadt 31. Jan. 1886; Ghzgl. hess. Frhr. d. d. Darmstadt 10. April 1897 (beides für Karl Maximilian s. unten). — Erste Aufn. 1899.

Karl Maximilian Freiherr von Heyl, * Worms 23. Aug. 1844, Ghzgl. hess. Gen.-Lt. a. D., vorm. à l. s.; ⚔ Köln a. Rh. 28. Nov. 1871 mit — Dorothea (Doris) Stein, * Köln a. Rh. 18. Okt. 1818, Schwester der Obigen. [Darmstadt.]

---

† Hießinger, 1854—1907.

Hildprandt von und zu Ottenhausen §.

Katholisch. — Wappenbrief d. d. Augsburg 27. Juni 1530 (vom Kaiser Karl V., für Georg Hildprandt und seinen Vetter Jobst); rittermäßiger Reichsadel nebst Wappenvermehrung d. d. Prag 17. Dez. 1579 (für die Brüder Simon und Joachim Hildprandt); bestätigt mit dem Prädikat „von und zu Ottenhausen" d. d. Wien 16. Okt. 1628 (für Johann Reinhard von Hildprandt, des obigen Simon Enkel); Bestätigung des Ritterstandes und böhm. Inkolat d. d. Wien 3. März 1739; böhm. Frhr. d. d. Wien 23 Aug. 1756 (für Karl Joseph Hildprandt von und zu Ottenhausen und seinen Bruderssohn Johann Joseph). — W. (1756): In Schw. ein vorw.-gewend., graubärt. Eharnischter, mit Schwert in der Rechten, mit der Linken einen an g. Band übergehängten Schild in Form eines Löwenkopfes haltend. Frhrnkr. Auf dem gekr. H. mit schw.-s. Decke der Mann wachs. — Erste Aufn. und geschichtl. Übersicht im Jahrg. 1848, S 166.

† Wenzel Karl Freiherr Hildprandt von und zu Ottenhausen, * .. 28. Sept. 1747, † .. 12. Mai 1803, Herr auf Blatná, Slabez und Miecholup, K. K. Km.; ⚔ .. 3. Juli 1769 mit Anna Freiin Kavanagh de Vories, * .. 31. Aug. 1748, † .. 19. Jan. 1824, StkrD.

Söhne: 1. † Franz de Paula, * .. 11. Juli 1771, † .., Herr auf Blatná, K. K. Km.; ⚔ .. 14. Juni 1796 mit Anna Gfin von Klebelsberg, * .. 26. Jan. 1772, † .., StkrD.

Sohn: † Ferdinand Joseph Johann, * .. 19. März 1797, † .. 1845, Herr auf Blatná, K. K. Km.; ⚔ .. 4. Juni 1822 mit Karoline Gfin von Nostitz-Rieneck, * .. 15. Mai 1802, † Venedig 23. April 1882.

Sohn: † Robert, * .. 13. Juni 1824, † Prag 30. März 1889, Herr auf Blatná; ⚔ Namiest 15. Jan. 1857 mit Auguste Gfin von Haugwitz, * Brünn 8. Juli 1835, † Prag 7. Juni 1919.

Kinder: a. **Karoline** Bertha Henriette, * Rostock bei Prag 23. Juli 1858; ⚭ Blatná 18. Juni 1878 mit Werner von **Blumenthal** (evang.), Kgl. preuß. Khrn und Zeremonienm., Major a. D. [Niedersedlitz bei Dresden.]

b. **Ferdinand** Karl Otto Franz Maria, * Blatná 23. März 1863, Herr auf Blatná und Skvoretitz, Böhmen, vorm. K. u. K. Km., Okt. a. D.; ⚭ Prag 18. Juni 1892 mit — Josephine Gfin von **Thun und Hohenstein**, * Böhm.-Aicha 14. März 1872. [Blatná.]

Söhne: a) **Robert** Maria Zdenko Ferdinand Joseph Antonius de Padua, * Blatná 5. März 1893, vorm. K. u. K. Okt. der Res. des Drag.-Rgts Nr. 13; ⚭ Bernstein 18. Aug. 1919 mit — Elisabeth Gfin **Mittrowsky von Mitrowitz**, * Sokolnitz 25. Nov. 1899. [Blatná.]

Söhne: (a) **Ferdinand** Robert Wladimir Josef Maria, * Sokolnitz 1. Juli 1920.

(b) **Wladimir** Josef Robert Viktor Maria, * Sokolnitz 28. Juli 1921.

b) **Karl** Maria Joseph Antonius, * Blatná 20. Nov. 1894; ⚭ Vosek 13. Aug. 1919 mit — Mimi von **Daubek**, * Vosek 22. Nov. 1893. [Blatná.]

c) **Heinrich** Maria Ferdinand Joseph Antonius, * Blatná 17. Nov. 1895, vorm. K. u. K. Lt. im Drag.-Rgt Nr. 13. [Wien III, Strohgasse 14.]

d) Friedrich Maria Josef Anton, * Prag 2. April 1902. [Blatná.]

2. † Wenzel Vincenz, * . . 23. Okt. 1780, † . . 14. Juni 1832, Herr auf Miechotitz, Böhmen, K. K. Km., GMr des konv. Malt.-Mr.D.; ⚭ . . 12. Aug. 1805 mit Christine Freiin von **Hackelberg-Landau** zu Höchenberg, * . . 19. Sept. 1787, † . . 1860, StfrD. (wiederverm. . . mit Georg von Partmuth).

Sohn: † Rudolf, * . . 27. Febr. 1806, † . . 5. März 1850, K. K. Km. und Lt. im 1 Ul.-Rgt; ⚭ . . 2. April 1839 mit Adele Gfin von und zu **Trautmannsdorff-Weinsberg**, * . . 23. Dez. 1813, † Bohunitz 24. April 1894, StfrD.

Tochter: † Henriette, * Zabrehlitz bei Prag 2. Mai 1840, † Goritau 14. Febr. 1921, StfrD.; ⚭ Prag 2. Mai 1859 mit Karl Gfn **Pilati von Thassul**, † Goritau 11. Mai 1901, Herrn auf Goritau, Gfschaft Glatz.

Hilgers.

Katholisch. — Das Geschlecht stammt aus der ehem. Reichsstadt Köln, wo Albert **Hilgers** 1580 Ratsherr war. — Reichsadel und Frhr. d. d. Wien 4. Okt. 1783 (für Franz Jakob Josef **Hilgers**, Erstes Ratsmitglied der Reichsstadt Köln und Appellations-Kommissar). — W. (1783): In G. ein b. Sparren, begl. von 3 (2, 1) g.-gekelchten und -besamten, 4blätt. b. Blümchen. Frhrkr. und 2 gekr. H. mit b.-g. Decken. Auf dem rechten ein Blümchen wie im Schild zw. offenem, von B. und G. verw. get. Flug; auf dem linken H. ein gleiches Blümchen zw. 2 r. Büffelhörnern. Schildhalter: 2 ausw.-sehende g. bew. nat. Adler. — Erste Aufn. und geschichtl. Übersicht im Jahrg. 1879, S. 343.

I. Linie.

Preuß. Anerkennung des Frhrnstandes laut Min.-Reskr. vom 13. März 1827 (für Philipp Frhrn von **Hilgers**, Kgl. preuß. Lbrat, s. unten, und seine vier Söhne).

† **Philipp** Joseph Ludwig Franz Salesius Johann Nepomuk Freiherr von **Hilgers**, * Köln 9. Mai 1785, † Neuwied 10. Febr. 1852, Kgl. preuß. GReg.-Rat und Lbrat; ⚭ Köln . . 1809 mit Sophie Philippine von **Dhaem**, * Köln 30. Sept. 1788, † Neuwied 19. April 1849.

Söhne: 1. † **Georg** Benignus Johann Nepomuk, * Heister, Kr. Neuwied, 29. Juli 1811, † Ehrenbreitstein 20. April 1855, Kgl. preuß. Hptm. im Inf.-

Rgt Nr. 25; ⚭ Linzenich bei Jülich 4. Juni 1844 mit Henriette Freiin von Mylius, * Köln 16. Febr. 1817, † Unkel a. Rh. 1. Febr. 1896.

Sohn: † Karl Alfred Philipp Hubert, * Köln 2. April 1845, † Unkel 10. Dez. 1910, Kgl. preuß. GOJustizrat und Ldger.-Präs. a. D.; ⚭ Köln 7. Jan. 1874 mit Maria Margareta Amalie von Wittgenstein, * Köln 28. Dez. 1842, † das. 23. Okt. 1891.

Tochter: Maria Henriette Friederike Therese, * Köln 5. Dez. 1877; ⚭ Koblenz 18. Mai 1897 mit Friedrich Frhrn von Fürstenberg, Herrn auf Kopanina, Kr. Tarnowitz.

2. † Franz Otto Robert Johann Nepomuk, * Heister 4. Juni 1813, † Bonn 17. Juli 1877, Kgl. preuß. Oberstlt. a. D.; ⚭ Kendenich 9. Juni 1853 mit Agathe Maria Therese Huberta von Kempis, * Kendenich 6. Juni 1827, † Bonn 13. Febr. 1886.

Kinder: 1) † Therese Maria Hubertine Elisabeth, * Düsseldorf 19. Nov. 1855, † Bonn 5. März 1921.

2) † Max Franz Hubert Maria, * Düsseldorf 19. Juni 1862, † Bonn 12. April 1921; ⚭ Monheim, Kr. Solingen, 22. Sept. 1898 mit — Klara Elisabeth Apollinaria Huberta von Kesseler, * Köln 16. Nov. 1870. [Bonn, Meckenheimer Allee 16.]

Töchter: (1) Franziska Agathe Maria Apollinaria Huberta, * Bonn 22. Juli 1899.

(2) Therese Clara Huberta Apollinaria, * Bonn 30. März 1901.

(3) Marie-Gabriele Huberta Apollinaria, * Bonn 21. Mai 1902.

(4) Agathe Maria Huberta Apollinaria, * Bonn 2. Juni 1907.

3. † Philipp Kaspar Ludwig Johann Nepomuk, * Heister 6. Jan. 1816, † Bonn 22. Mai 1891, Kgl. preuß. Ldrat a. D.; ⚭ Aachen 30. Sept. 1852 mit Hildgard Freiin von Coels von der Brügghen, * Aachen 14. Dez. 1825, † das. 3. Juni 1863.

Kinder: 1) Marie Eugenie Hubertine Therese Franziska Josephine, * Jülich 15. Okt. 1855. [Aachen.]

2) Max Franz Joseph Hubert Maria, * Jülich 4. Juli 1857, Kgl. preuß. Major a. D.; ⚭ Godesberg 6. Nov. 1907 mit — Klara Clementine Auguste Bernardine Hermanna Maria Josephine Huberta von Groote, * Godesberg 1. April 1873. [Erier.]

Tochter: Hildegard Maria Huberta Therese, * Geisenheim a. Rh. 30. Aug. 1908.

II. Linie.

Im Mannesstamme erloschen.

Preuß. Anerkennung des Frhrnstandes laut Min.-Reskr. vom 31. März 1827 (für Heinrich Joseph Philipp Johann Nepomuk Frhrn von Hilgers, Kgl. preuß. Lt.).

† Franz Richard Maria Joseph Hiob Freiherr von Hilgers, * Koblenz 27. Juni 1829, † Baden-Baden 26. Juli 1904, Kgl. preuß. Gen. der Inf. z. D.; ⚭ Erfurt 1. Mai 1866 mit Agnes Marianna Elisabeth Julie Antoinette Zernentsch, * Magdeburg 11. Aug. 1845, † Darmstadt 1. Juli 1909.

Tochter: Helene Klara Maria Hildegard Luise, * Düsseldorf 5. Okt. 1868; ⚭ Darmstadt 16. Mai 1893 mit Alfred Gfn von Korff gen. Schmising-Kerssenbrock, Kgl. preuß. GReg.- und Forstrat a. D. [Wiesbaden.]

Hilleprand von Prandau §, 1921. † Hiller, 1865—99.

Hiller von Gaertringen.

Evangelisch. — Stammvater des aus Pöttmes, Bayern, stammenden Geschlechts ist Hanns Martin Hiller, * um 1540, † 1594, Hofmarkbes. und Richter in Burgheim, pfalz-neuburg. Rat. — Reichsadel mit Wappenbesserung sowie Palatinat ad pers. d. d. Prag 22. Jan. 1628 (für Heinrich Hiller, Hzgl. württemb. Ersten Rat und Kammersekretär); Reichsadelsbestätigung mit dem Prädikat „von Gaertringen" und Wappenbesserung d. d. Wien 10. Febr. 1703 (für Johannes Hiller von Gaertringen, Fürl. württemb. Rat und Ges. zu Regensburg); aufgenommen in die schwäbische Reichsritterschaft infolge Erwerbung von Gaertringen; in Württemberg als Frhrn in die Matrikel des ritterschaftlichen Adels eingetragen. — Besitz: Das Majorat Gaertringen (seit 1640), Amt Herrenberg, Württemberg. — W (1628): Gesp.; rechts in R. 3 g Schräglinksbalken, bel. mit einer die Spitze aufw.- und die Schneide linkskehrenden, g.-bestielten s. Hellebarde; links in S. ein mit gleicher Hellebarde bel. b. Pfahl. Auf dem gekr. H. mit rechts r.-g., links b.-s. Decken ein nat. stolzer Pfau mit g. Fingerring im Schnabel. — Erste Aufn. im Jahrg. 1857, S. 319, und Jahrg. 1862, S. 377; Stammreihe im Jahrg. 1911, S. 378. (S. auch das Werk: Familiengeschichte der Freiherren Hiller von Gaertringen. Bearb. von Friedrich Frhrn H. v. G., Professor, und Wilhelm Frhrn H. v. G., Olt. Berlin 1910, Weidmannsche Buchhandlung.)

I. (Württembergische) Linie.

Stammvater: Frhr Johann Philipp Siegfried, * 19. April 1727, † 7. Dez. 1808.

† Karl Joseph Ferdinand Freiherr Hiller von Gaertringen, * Thalheim 22. Febr. 1772, † Gaertringen 17. Sept. 1854, Majoratsherr, Kgl. württemb. Khr und Lvogt a. D.; ⚔ Tübingen 10. Sept. 1796 mit Charlotte Erneſtine Marie Freiin von Harling, * Ludwigsburg 19. Sept. 1775, † Gaertringen 14. Mai 1840.

Söhne: 1. † Friedrich Rudolf, * Gaertringen 27. Jan. 1800, † das. 18. Febr. 1861, Majoratsherr, Kgl. preuß. und Kgl. württemb. Khr, Fstl. hohenzollernhech. OJägerm., CHr des Joh.-O.; ⚔ Gaertringen 2. Okt. 1832 mit Elisabeth Freiin von Münchingen, * Ditzingen 7. Juli 1814 (kath.), † Hechingen 20. März 1851.

Sohn: † Ferdinand August Eduard Anton, * Hechingen 16. Okt. 1840, † Nizza 11. Jan. 1887, Majoratsherr, Kgl. württemb. Major und Flügeladj.; ⚔ Stuttgart 4. April 1878 mit — Anna Auguſte Karoline Mathilde Katharine von Salviati, * Breslau 1. Juni 1855. [Stuttgart.]

Kinder (besitzen gemeinsam Burg Ditzingen, OAmt Leonberg): (1) Johann Heinrich Berthold, * Stuttgart 24. Aug. 1880, Majoratsherr, Kgl. württemb. Rittm. a. D., CHr des Joh.-O.; ⚔ Berlin 24. Okt. 1917 mit — Gertraude Gfin von Westarp, * Wollstein 10. Juni 1894. [Gaertringen.]

Sohn: Johann Friedrich Wilhelm Karl Kuno Alexander Ferdinand, * Stuttgart 5. Mai 1921.

(2) Brigitta Camilla Maria, * Stuttgart 6. Aug. 1882 [Stuttgart]; ⚔ Ditzingen 22. Okt. 1907 mit Ernſt Frhrn von Woellwarth-Lauterburg (gesch. . . Febr. 1913), Kgl. württemb. Rittm. der Res. a. D.

2. † Siegfried Heinrich Auguſt, * Gaertringen 14. Juni 1805, † Stuttgart 5. Febr. 1864, Kgl. württemb. Rittm. a. D.; ⚔ I) Gaertringen 23. April 1842 mit Mathilde Luiſe Freiin Neubronn von Eisenburg, * Neuenbürg 14. Juni 1813, † Ludwigsburg 1. Febr. 1858; II) Stuttgart 29. Nov. 1861 mit Emilie Schad von Mittel-Biberach, * Ulm 4. Dez. 1829, † . . .

Tochter 1r Ehe: Eva Charlotte Mathilde Eliſe, * Ludwigsburg 25. Okt. 1848; ⚔ Ulm 13. Mai 1873 mit Ernſt von Einſiedel, † Gnandstein 21. Dez. 1902, Herrn auf Gnandstein, Kgl. württemb. Oberstlt. a. D., Hzgl. sachsen-altenb. Khrn. [Schloß Gnandstein, Post Frohburg, Sachsen.]

II. (Preußische) Linie.

† Johann Eberhard Rudolf Freiherr Hiller von Gaertringen, * Gaertringen 13. Jan. 1735, † Fraustadt 12. Febr. 1799, Herr auf Marzenin und Lenki, Kgl. preuß. Gen.-Major; ⚔ Magdeburg 4. Dez. 1770 mit Juliane Dorothea von Hagen a. d. H. Naulin, * . . 13. Mai 1745, † Bielefeld 10. Dez. 1786.

Söhne: 1. † Johann Christoph Wilhelm Rudolf, * Hergisdorf bei Eisleben 3. Nov. 1771, † Landsberg a. d. W. 28. Juli 1831, Kgl. preuß. Gen.-Major; ⚔ Ohlau 16. Juli 1800 mit Ulrike Hermine Philippine von Heising, * Tychow, Pomm., 3. April 1778, † Breslau 21. Febr. 1849.

Sohn: † Johann Friedrich Hermann, * Dramburg, Pomm., 23. Sept. 1803, † Groß-Klonia 28. Juli 1873, Herr auf Groß-Klonia, EHr des Joh.-O.; ⚔ Harzgerode 18. Juli 1833 mit Emma Friederike Auguste Wölffer, * Harzgerode 21. Dez. 1812, † Groß-Klonia 1. Dez. 1861.

Kinder: (1) † Johann Rudolf, * Schielo 6. Sept. 1837, † Reppersdorf 13. Nov. 1877, Herr auf Ober-, Mittel- und Nieder-Reppersdorf, Kgl. preuß. Hptm. a. D.; ⚔ I) Nieder-Hermsdorf bei Hainau 16. Nov. 1863 mit Helene Luise Kramsta, * Reppersdorf 1. Mai 1842, † das. 8. Nov. 1872, Herrin auf Reppersdorf; II) Breslau 23. Okt. 1876 mit Clara Fritsch, * Kottbus 28. März 1847, † Berlin 10. Jan. 1916.

Söhne 1r Ehe: a. Johann Friedrich Wilhelm Rudolf August, * Berlin 3. Aug. 1864, Dr. phil., Dr. litt. h. c. (Athen), o. Hon.-Prof. der philos. Fak. der Univ. Berlin, wissenschaftl. Beamter der preuß. Akad. der Wissenschaften in Berlin; ⚔ Westend 6. Okt. 1905 mit — Dorothea Maria von Wilamowitz-Moellendorff, * Greifswald 15. Juli 1879 (s. dieses Taschenbuch). [Charlottenburg, Eberschen-Allee 11].

b. Wilhelm Rudolf Johann August, * Reppersdorf 23. Febr. 1866, Herr auf Ober-, Mittel- und Nieder-Reppersdorf (590 ha; seit 1863 im Bes. der Fam.), Kr. Jauer, Kgl. preuß. Hptm. der Lw. a. D., Ldesältester des Kr. Jauer, MHr des Joh.-O.; ⚔ Thurnau 9. Febr. 1905 mit — Caroline Gfin von Giech, * Thurnau 19. Jan. 1881 (s. Genealog. Hofkalender, II. Abt.). [Reppersdorf bei Jauer.]

Kinder: a) Johann Friedrich Rudolf Karl Gottfried, * Reppersdorf 20. Juli 1906.

b) Johanna Maria Dorothea Agnes Bertha Helene, * Reppersdorf 12. Jan. 1908.

c) Johann Siegfried, * Reppersdorf 14. April 1911.

(2) † Johann August, * Schielo 23. April 1839, † Groß-Klonia 31. Okt. 1874, Kgl. preuß. Hptm. a. D.; ⚔ Soßnow 17. März 1870 mit — Olga Elise Marianne Ernestine Magdalena von Muellern, * Soßnow 17. Juni 1852 (wiederverm. Soßnow 14. Okt. 1883 mit Robert Frhrn von Ketelhodt, † Gotha 7. Juni 1908, Hzgl. sachsen-cob. und goth. GStaatsrat a. D. ꝛc. [Köslin, Pom.]).

Tochter: Johanna Helene, * Groß-Klonia 9. Jan. 1873; ⚔ Gotha 5. März 1901 mit Carl von Rosenberg, Kgl. preuß. Major a. D. [Fulda.]

(3) † Johann Hermann, * Limbsee 14. Nov. 1814, † Blankenburg a. H. 11. April 1909, Kgl. preuß. Oberstlt. a. D.; ⚔ Mahndorf 24. Sept. 1874 mit — Klara Löbbecke, * Mahndorf 23. Dez. 1853. [Blankenburg a. H.]

Kinder: a. Johann Friedrich, * Quedlinburg 25. Juli 1875, Kgl. preuß. Lt. a. D.; ⚔ Ogontz 6. Juni 1908 mit — Emily Bronaugh Barney, * Ogontz, Penns., 16. Jan. 1878. [Mexiko.]

b. Johann Hermann, * Quedlinburg 2. Sept. 1876, Kgl. preuß. Rittm. a. D.; ⚔ Adlig-Rauden, Kr. Marienwerder, 21. Jan. 1920 mit — Edith Marie Dirksen, * Vorwerk Mösland bei Groß-Falkenau

8. Aug. 1897. [Zurzeit Vorwerk Mösland bei Groß-Falkenau, Pommerellen.]

c. Johann Rudolf, * Halberstadt 9. April 1878, stellvertr. Bez.-Amtmann in SWAfrika a. D., Major a. D.; ✕ Blankenburg a. H. 20. Mai 1920 mit — Elisabeth (Lia) verw. Freifrau von Bodenhausen, geb. Wagner, * Elberfeld 5. Mai 1885 [Hacienda Pardo San Luis Potosi, Mexiko.]

d. Johann Wolfgang, * Halberstadt 26. Juni 1881, Hptm.; ✕ Charlottenburg 10. Okt. 1916 mit — Elisabeth Wanda Krieger, * Deutsch-Eylau 23. Okt. 1887. [. . .]

e. Johanna Helene, * Quedlinburg 27. Febr. 1885. [Blankenburg a. H.]

(4) Johanna Marie, * Limbsee 12. März 1846; ✕ Groß-Klonia 8. März 1864 mit Richard Gehring, † Groß-Zieten bei Berlin 4. Jan. 1897, Pastor. [Berlin-Friedenau.]

(5) Johanna Lydia, * Limbsee 13. Sept. 1847. [Wernigerode a. H.]

(6) Johanna Adelheid, * Groß-Klonia 30. Mai 1851; ✕ Mahndorf 9. Febr. 1888 mit Wilhelm von Kalckreuth, † Hohenwalde 5. Jan. 1896, Herrn auf Hohenwalde, Kgl. preuß. GReg.-Rat und Stiftshptm. a. D. [Eberswalde.]

2. † Johann August Friedrich, * Magdeburg 11. Nov. 1772, † Berlin 17. Jan. 1856, Kgl. preuß. Gen. der Inf. a. D., Kr des Schw. AO.; ✕ I) Minden 26. Jan. 1796 mit Adelgunde von Hellen, * . . 7. Juni 1777, † Breslau 24. Jan. 1822; II) Berthelsdorf 18. Okt. 1823 mit Mathilde Emilie Wilhelmine von Mutius, * Berthelsdorf 22. Sept. 1792 (kath.), † das. 7. April 1869.

Sohn 1r Ehe: † Johann August, * Minden 26. Febr. 1799, † Potsdam 20. Sept. 1864, Kgl. preuß. Oberst z. D., EMr des Joh.-O.; ✕ Rosbitek 18. Juni 1832 mit Marie Karoline Auguste von Reiche, * Groß-Mühlingen 18. Aug. 1811, † Berlin 17. Jan. 1892.

Kinder: (1) † Johann Hermann, * Garz a. d. O. 14. März 1838. † Nelson, Neu-Seeland, 15. Juli 1880, Kgl. preuß. Lt. a. D.; ✕ Charleston, Neu-Seeland, 27. März 1874 mit — Philippine Weidemann, * Neuwied a. Rh. 30. Nov. 1852. [Neuwied.]

Kinder: a. Fritz, * Addisons Flat bei Westport, Neu-Seeland, 15. Febr. 1875; ✕ Kempfeld 5. Okt. 1915 mit — Maria Susanne Fuchs, * . . 15. Febr. 1876. [Kempfeld, Kr. Bernkastel, Reg.-Bez. Trier.]

Tochter: Hermine Luise, * Kempfeld 29. Dez. 1916.

b. Emma, * Westport 9. Juni 1876. [Köln a. Rh.]

c. † Otto, * Westport 13. Juli 1877, † (gefallen bei) Donchery 27. Aug. 1914, Kgl. preuß. Hptm. und Komp.-Chef im Inf.-Rgt Nr. 29; ✕ Bitburg 7. März 1912 mit — Josephine Limbourg, * Bitburg, Eifel, 2. März 1891 (kath.). [Bitburg.]

Töchter: a) Marie-Anne, * Trier 2. Jan. 1913.

b) Ottonie Marie-Anne Charlotte Friederike (Posthuma), * Bonn a. Rh. 22. März 1915.

d. Johanna Hermine, * Westport 28. Okt. 1878. [Schloß Leinstetten bei Sulz, Württemb.]

(2) † Johann Rudolf, * Berlin 9. Dez. 1843, † Potsdam 16. März 1879, Kgl. preuß. Hptm. und Komp.-Chef im 1. GRgt z. F.; ✕ Cassel 30. Okt. 1871 mit Luise Bertha Henriette Friederike Wilhelmine Karoline von Bardeleben, * Wehlheiden bei Cassel 21. Sept. 1848, † Berlin-Schöneberg 23. Dez. 1917.

Söhne: a. Johann Friedrich Ludwig, * Potsdam 2. Aug. 1872, Reg.-Rat und OLt. der Ref. a. D.; ✕ Berlin 8. Mai 1897 mit — Helene Maria Hedwig von Donat, * Breslau 31. Aug. 1873 (kath.). [Duisburg, Heerstr. 109.]

Kinder: a) Maria Luise Helene Hedwig Hertha, * Naumburg a. d. S. 27. Jan. 1899. [Duisburg.]

b) Johann August Berthold Rudolf, * Königsberg 23. April 1908, Schüler der staatl. Bildungsanstalt in Plön.

c) Elisabeth Hedwig Ursula, * Weimar 22. März 1914.

b. † Johann Karl August, * Potsdam 7. Sept. 1873, † Hannover 2. Sept. 1920, Kgl. preuß. Major a. D.; ⚭ Potsdam 5. Dez. 1901 mit — Marie Henriette Elisabeth von Bismarck, * Darmstadt 11. Juni 1880. [Potsdam, Birkenstr. 10.]

Töchter: a) Johanna Irmgard Elisabeth, * Potsdam 3 Okt. 1902.

b) Johanna Charlotte Luise Brigitte, * Jülich 29. Mai 1913.

(3) Auguste Hedwig, * Pajewalk 29. Nov. 1845; ⚭ Potsdam 22. Mai 1869 mit Arthur von Leipziger (Familie nennt sich seit 1905 von Leipzig), † Veldes, Oberkrain, 13. Juli 1892, Kgl. preuß. Gen.-Major z. D. [Berlin.]

(4) Johann Friedrich, * . . 6. Juli 1819, Kgl. preuß. Lt. a. D. [. . .]

Hiller-Schönaich.

Katholisch. — Österr. Adel und Frhr. durch Übertragung des Frhrnstandes und Wappens des K. u. K. Obrist, Reichskriegsmin. und Gen. der Inf. Franz Frhrn von Schönaich (s. dort) auf seine Stief- und Adoptivsöhne Karl und Johann Hiller unter dem Namen „Frhr. von Hiller-Schönaich" (s. unten) d. d. Wien 16. Jan. 1909. — Erste Aufn. 1911.

I. Linie.

Karl Freiherr von Hiller-Schönaich, * Wien 13. Sept. 1866, österr. Ldesreg.-VPräs. und Ldesamtsdir. in Salzburg; ⚭ I) Mauer bei Wien 3. Mai 1894 mit Seraphina Freiin von Pereira-Arnstein, * Bergheim 29. Jan. 1869, † Salzburg 23. Sept. 1913; II) . . 28. April 1917 mit — Johanna Perrin, * Wien 1. Nov. 1884. [Salzburg.]

Tochter 1r Ehe: Marie Valerie, * Wien 1. März 1895; ⚭ Salzburg 7. Sept. 1916 mit Hans Schneider Edlem von Manns-Au, Min.-Sekr. und Vorstand des Agraramtes in Zell a. See.

II. Linie.

Johann Albrecht Freiherr von Hiller-Schönaich, * Wien 18. Jan. 1869, Dr. jur., Senatspräs. des Deutschösterr. Verwaltungsgerichtshofes in Wien, vorm. K. K. Olt. i. d. L. des Ldw.-Ul.-Rgts Nr. 4; ⚭ Wien 2. Febr. 1895 mit — Alice von Foreggerzum Greiffenturn, * Dornbach bei Wien 19. Aug. 1873. [Wien III, Reisnerstr. 9.]

Sohn: Hans Albrecht, * Wien 26. April 1896, Dr. jur., vorm. K. u. K. Olt. der Res. des Feldart.-Rgts Nr. 104. [Wien.]

Hillmayer, 1859. **Himmelberg,** 1867. † **Hingenau,** 1848—93.

Hippoliti von Paradiso und Montebello.

Katholisch. — Um 1412 aus Mailand in Trient eingewandertes Geschlecht. — Reichsadel d. d. Prag am Tage vor Allerheiligen 1450 (für Paul de Hippoliti); erbländ.-Tiroler Adelsstand mit Wappenverleihung d. d. Innsbruck 8. Juni 1641 (für Johann Baptist de

Hippoliti, Dr. jur. und Erzfürstl. Fiskal in Oesterreich); Bestätigung des ritterm. Reichsadels und Reichsrittersstand mit dem Prädikat „von Paradiso" d. d. Wien 13. Nov. 1835 (für den Obengenannten Onkel Johann Paul); tridentl. Anerkennung d. d. . . 12. Mai 1836; erbländ.-österr. Ritter mit dem Prädikat „Montebello" d. d. Graz 13. Aug. 1728 (für dessen Sohn Joseph Anton, Herrn auf Montebello im Suganatal); tridentl. Rittersstand d. d. . 9. Mai 1733; österr. Frhr. d. d. Schönbrunn 11. Dez. 1838 (Diplom d. d. Wien 28. Febr. 1839 (für Joseph Aloys, s. unten). — W. (1839): Gesp. mit b. Herzschild, darin ein freies g. Kreuz. Rechts in S. einw. ein r. Adler; links in R. ein zweischw. nat. Löwe. Frhrnkr. und 3 gekr. H. mit rechts r.-s., links b.-g. Decken. Auf dem rechten ein wachs. nat. Damhirsch mit dem Kreuz zw. dem Geweih; auf dem mittl. der Adler; auf dem linken H. ein wachs. Geharnischter mit gesch. Visier und g.. b., w., r. Federn als Helmschmuck, über der rechten Schulter einen benagelten Streitkolben tragend. Schildhalter: Rechts der Geharnischte, links der Hirsch. — Erste Aufn. und geschichtl. Übersicht im Jahrg. 1848, S. 170.

† Joseph Aloys Freiherr Hippoliti von Paradiso und Montebello, * Borgo 1. Mai 1796, † daf. 9. Sept. 1873, Bürgerm. von Borgo; ⚔ Trient . . 1824 mit Franziska Gfin Manci von Ebenheim, * Trient 1. April 1806, † Borgo 10. April 1853.

Kinder: 1. † Raimund, * Borgo 3. Juli 1832, † daf. 24. Okt. 1910, K. u. K. Fm. und Bez.-Hptm. a. D.; ⚔ Nieder-Arnbach 28. Mai 1889 mit — Franziska Freiin von Lerchenfeld, * München 26. Juli 1850, Stkr.D. und Dame des bayer. St. Elisabethen-O. [Borgo, S-Tirol, Ital.]

Kinder: 1) Maria Luisa, * Bozen 30. März 1890; ⚔ Borgo 8. Nov. 1911 mit Dr. jur. Andreas Frhrn Di Pauli von Treuheim. [Bozen.]

2) Joseph, * Borgo 14. Juni 1891, vorm. K. K. Okt. im Kaiserschützenregt Nr. II; ⚔ Atterfee 12. Dez. 1916 mit — Pia Clanner von Engelshofen, * Pola 18. Dez. 1894. [Borgo.]

2. Maria, * Borgo 13. Jan. 1845; ⚔ daf. 18. Sept. 1876 mit Karl Frhrn von Kopal, † Bozen 4. Febr. 1912, K. u. K. Gen.-Major a. D. [Bozen.]

Hipfsich §, 1921.

Hirsch.

Israelitisch und katholisch. — Bayer. Adel mit dem Prädikat „auf Gereuth" d. d. München 13. (immatrikuliert 23.) Aug. 1818 (für Jakob Hirsch, Herrn auf Gereuth, Kgl. bayer. Hofbankier in Würzburg); bayer. Frhr. als „Freiherr von Hirsch" d. d. München 2. April (immatrikuliert 6. Mai) 1869 (für Joseph, s. unten). — W. (1869): In G. auf gr. Dreihügel ein aufger. nat. Hirsch. Frhrnkr. Auf dem gekr. H. mit b.-g. Decke der Hirsch wachs. — Erste Aufn. und Näheres über die Standeserhebungen im Jahrg. 1873, S. 286. S. auch den Artikel Hirsch auf Gereuth im Gothaischen Genealog. Taschenbuch der Adeligen Häuser (Alter Adel und Briefadel).

† Joseph Freiherr von Hirsch, * . . 2. Juli 1805, † Planegg 9. Dez. 1885, Herr auf Planegg bei München, Kgl. bayer. Hofbankier, Kgl. württemb. Konsul; ⚔ . . 18. Aug. 1828 mit Karoline Wertheimber, * Frankfurt a. M. 18. Aug. 1810, † München 9. Nov. 1888.

Söhne: 1. † Emil, * München 4. März 1837, † Planegg 22. Sept. 1917; ⚔ Mannheim 21. Mai 1868 mit Mathilde Ladenburg, * Mannheim 4. Aug. 1848, † Schloß Planegg bei München 9. Okt. 1920.

Kinder (kath.): 1) Karl Moritz, * München 18. Juli 1871, Dr.; ⚔ I) Planegg 4. Okt. 1902 mit Margarethe Julie Luise Emma von

Schwind, * Bubna, Böhmen, 2. Okt. 1882 (gesch. 5. Dez. 1910 [München und Starnberg]); II) New York 15. April 1913 mit — Ellen Koch, * . . . [München, Maria-Theresien-Str. 32.]

Adoptivtochter (seit . . .): Carola Elfriede, * München 10. Jan. 1909.

2) Rudolf, * München 7. Nov. 1875, Dr.; ⚔ I) Ortenberg 10. Okt. 1900 mit Elisabeth Macdonald, * Chicago, NAm., 27. Sept. 1870, † Marburg 22. Okt. 1910; II) Schloß Planegg 29. Sept. 1919 mit — Elisabeth Marie von Kobell, * München 9. April 1880. [Schloß Planegg bei München.]

Söhne 1r Ehe: (1) Donald Karl James, * München 22. Sept. 1901. [. . .]

(2) Theodor Emil Hubert, * München 14. Aug. 1903.

(3) Rudolf Ferdinand Josef, * München 18. Nov. 1905.

3) Ida, * München 23. Nov. 1877; ⚔ Planegg 28. April 1904 mit Friedrich Frhrn von Feury auf Hilling, † (gefallen bei) Badonviller 12. Aug. 1914, Kgl. bayer. Km. und Hptm. beim Stabe des Inf.-Leibrgts. [München.]

4) Irene Marie, * München 28. Dez. 1879.

2. † Theodor, * München 11. Sept. 1838, † Ortenberg 5. Sept. 1916; ⚔ Paris 9. Jan. 1872 mit — Marie Alice Eleonore Pilié, * New Orleans, NAm., 23. Mai 1846 (kath.). [Schloß Ortenberg, Baden.]

Kinder (kath.): 1) Diana Maria Eleonore, * Paris 27. Aug. 1873; ⚔ I) Ortenberg 15. Juni 1897 mit Philipp Frhrn von Brand zu Neidstein (gesch. 26. Febr. 1918), Kgl. bayer. Major a. D.; II) Planegg 19. Juni 1918 mit Otto Hanemann, Major. [Planegg.]

2) Maria Theodor Harold, * Paris 11. Jan. 1881. [Paris.]

Hochstadt, 1921. † **Hochstädten**, 1884—1919. **Hock §**, 1921.

Hoenning-O'Carroll.

Katholisch und lutherisch. — Thüringisches Adelsgeschlecht, das im ehem. Hennebergschen (Sachsen-Weimar) belehnt war und mit Karl Gustav von Hoenning, 1702, die Stammreihe beginnt. — Hannov. Erlaubnis zur Annahme des Prädikats „O'Carroll" (nach dem alten irischen Geschlecht) 29. Juni 1859 (für Karl August Johann Emil von Hoenning, Herrn auf Bettmar bei Hannover, Ghzgl. sächs. Kbrn); in das sächs. Adelsbuch als „Alter deutscher Adel" eingetragen 8. Aug. 1905; ungar. Frhr. d. d. . . 13. April 1911 (Diplom 3. April 1912 für die Brüder Otto und Johann, s. unten); bayer. Anerkennung des Frhrnstandes d. d. Hohenschwangau 21. Juli (immatrikuliert 31. Aug.) 1912 (für Johann Frhrn von Hoenning-O'Carroll); österr. Genehmigung, sich des ungar. Frhrnstandes in Österreich als „Frhr. von Hoenning-O'Carroll" zu bedienen, lt. Bestätigungsurkunde vom K. K. Min. des Innern d. d. Wien 22. Mai 1916 (für die Freiherren Otto und Johann). — W. (1912): Gev.; 1 und 4 in B. ein aufger. s. Anker mit Querholz und Ring (SilW.), 2 und 3 in S. 2 zugekehrte, r.-bez. r. Löwen, mit den Vorderpranken ein aufger. Schwert haltend, mit der rechten bzw. linken Hinterpranke auf dessen g. Griff tretend (O'Carroll). 2 gekr. H. Auf dem rechten mit b.-s. Decke ein s. Huhn mit gr.-beblättertem Zweig im Schnabel; auf dem linken H. mit r.-s. Decke ein gr.-bebl. nat. Eichenstrunk mit flugbereitem nat. Falken. Wahlspruch: In fide Dei et in bello fortes. — Besitz: Das ehem. Fideikommiß (Majorat) Sünching, Schönach und Grafentraubach, O'Pfalz, welches durch Aussterben im Mannesstamme der Gfn von Seinsheim durch Erbschaft nach Karl Maria Max Grfn von Seinsheim erworben wurde. — Erste Aufn. und Stammreihe im Jahrg. 1919, S. 405.

† Emil Johann Friedrich von Hoenning-O'Carroll, * Hildesheim 12. Nov. 1833, † Puchó, Ungarn, 15. Sept. 1894, Herr auf Vászka, Ungarn,

K. u. K. Lt. a. D.; ⚭ I) Prag 25. Nov. 1856 mit Anna Agnes Gabriela Carolina Gfin von Deym, Freiin von Stritež, * Prag 20. Jan. 1835, † Vászka 19. Aug. 1870; II) Trencsin 28. März 1876 mit Hermine gesch. Gfin von Teleki, geb. Gfin von Haßfeld zu Trachenberg, * Trachenberg 13. Mai 1852, † Venedig 22. März 1906.

Kinder 1r Ehe: 1. Marie Gabrielle Carolina Isabella von Hoenning-O'Carroll, * Liblitz, Böhmen, 6. Nov. 1858; ⚭ Prag .. 1887 mit Matthäus Trobec, K. K. ORechnungsrat am OLdesger. in Graz.

2. Zoë Carolina Elisabeth von Hoenning-O'Carroll, * Bettmar 12. Juni 1860; ⚭ Prag 3. Okt. 1885 mit Rudolf Frhrn von Berchem-Königsfeld, † Steinach 13. Juni 1897, Herrn auf Steinach, Kgl. bayer. Km. [. . .]

3. Otto Hubert Viktor Emil Freiherr von Hoenning-O'Carroll, * Vászka 16. Nov. 1861, K. u. K.-a. o. G. u. b. M. a. D. [. . .]

4. Johann (János) Freiherr von Hoenning-O'Carroll, * Vászka 3. Aug. 1864, Kgl. bayer. Km., K. u. K. Oberstlt. i. R.; ⚭ Sünching 25. Nov. 1893 mit — Gabriele Gfin von Seinsheim, * Taufkirchen 23. Aug. 1868, Fherrin auf Sünching 2c. [Schloß Sünching, OPfalz, Bayern.]

Kinder: 1) Sophie Margit Maria Johanna Gabriele, * Maria-Theresiopel, Ungarn, 11. Aug. 1894.

2) Sophie Zoë Maria Gabriele Johanna, * Sünching 25. Aug. 1895; ⚭ daf. 8. Juli 1919 mit Ivo Frhrn Sedlnitzky-Odrowaz von Choltitz, Kgl. bayer. Kjkr, Rittm. a. D. [Pillham.]

3) Anna Maria Johanna Gabriele Elisabeth Antonia, * Sünching 7. Sept. 1898; ⚭ Sünching 23. Aug. 1921 mit Ferdinand Frhrn von Moreau, Kgl. bayer. Rittm. a. D. [Schönach bei Straubing.]

4) Johanna Lucie Gabriele Maria, * Gyöngyös 15. Mai 1900.

5) Helene Johanna Maria Gabriele, * Sünching 1. Juli 1903.

6) Georgina (Gina) Marie Johanna Gabriele Blanka Agnes, * Wien 4. März 1905.

7) Zdenko Maria Gabriel Johann Georg Albrecht, * Sünching 6. Aug. 1906.

8) Christa Maria Gabriele Johanna Anna, * Wien 22. Dez. 1909.

Hövell, 1862.

Hofenfels.

Evangelisch. — Rittermäßiger Reichsadel mit dem Prädikat „von Hofenfels" d. d. Wien 15. April 1776 (für Johann Christian Simon, pfalz-zweybr. OAmtmann); bayer. Genehmigung zur Immatrikulation bei der Frhrnklasse als „Frhr von Hofenfels" 28. (immatrikuliert 29.) Sept. 1818 (für Karl von Hofenfels, Kgl. bayer. App.-Ger.-Rat in Zweibrücken und dessen Schwester Amalie). — W. (1776): In St. 3 schrgl geordnete, rautenförm. schw. Schwertgurtschnallen, die Ecken mit r. Sternen belt., die Dornspitzen aufw.-gek. Auf dem gekr. H. mit rechts schw.-f., links r.-f. Decken ein offener, rechts mit einer g. Sonne, links mit einem f. Halbmond bel. schw. Flug. — Erste Aufn. und geschichtl. Übersicht im Jahrg. 1877, S. 363.

† Maximilian Joseph Julius Philipp Freiherr von Hofenfels, * Zweibrücken 10. Aug. 1816, † daf. 16. Nov. 1836; ⚭ .. 22. Aug. 1844 mit Julie Friederike Marianne Fitting, * Frankenthal 10. Mai 1826, † Zweibrücken 19. Juni 1875.

Söhne: 1. † Hermann Karl Ludwig Julius, * Zweibrücken 16. Jan. 1846, † daf. 1. Juni 1906, Kgl. bayer. OLandesger.-Rat a. D.; ⚭ Veerßen 29. Juni

1876 mit — Adelheid Luise Hermine von Estorff, * Veerßen 22. Nov. 1856. [Baden-Baden.]

Kinder: 1) Julie Elisabeth Anna Antonie, * Zweibrücken 27. April 1877.

2) Hermann Maximilian Oskar Moritz, * Dürkheim a. d. Haardt 9. Juli 1883, Major a. D., CMr des Joh.-O. [. . .]; ⚔ Berlin 28. April 1913 mit Waleska gesch. (Friedrich) van Lengerke, geb. Freiin von dem Busssche-Haddenhausen, * Metz 1. April 1877. (gesch. . . 1921 [. . .]).

2. Maximilian Friedrich August Karl, * Zweibrücken 27. Nov. 1847, Kgl. bayer. Km., GMaj, Oberstlt. a. D. und OStallm. a. D.; ⚔ Strößendorf 14. Okt. 1875 mit — Caroline Freiin von Seckendorff a. d. H. Unternzenn, * Strößendorf 15. April 1855. [München, Königinstr. 11.]

Kinder: 1) Maximilian Franz Gustav Adolf Rudolf, * Bamberg 10. Aug. 1876, Kgl. bayer. Kjkr und Major a. D. [Nürnberg]; ⚔ Gattendorf 15. Aug. 1907 mit Rose Freiin und Edler Herrin von Koßau, * Gattendorf 21. Juli 1888 (gesch. . .; wiederverm. mit Julius Frhrn von Seckendorff, (gesch. . . 1919).

Sohn: Karl Max Wilhelm Gustav Oskar, * München 26. Juli 1908.

2) Karoline (Lily) Julie Bertha Amalie, * Bamberg 2. Febr. 1880; ⚔ Tübing 26. Sept. 1901 mit Ernst Frhrn von und zu Aufseß, Fkherrn auf Ober-Aufseß, Kgl. bayer. Km. und Min.-Rat i. R. [Ober-Aufseß.]

3) Annie Adelheid Julie Josephine, * München 1. Dez. 1889; ⚔ München 17. Jan. 1918 mit Max-Christoph Frhrn von Godin, cand. med., Kgl. bayer. Lt. der Res. a. D. (gesch. . . .); wiederverm. . . Febr. 1921 mit demselben. [München.]

3 Oskar Christian, * Zweibrücken 17. Jan. 1850, Kgl. bayer. Km., Oberst a. D., Polizeimajor a. D.; ⚔ München 30. Okt. 1889 mit Gabriele Gfin zu Lodron-Laterano, * München 9. Mai 1867 (kath.), † Gauting 15. Sept. 1908. [. . .]

Töchter: 1) Gabriele Klothilde Julie Amalie, * München 1. Aug. 1890; ⚔ Budapest 31. März 1915 mit Ernö Kürthy von Fájkürt und Kolta, vorm. K. u. K. Rittm. im Huf.-Rgt Nr. 7. [. . .]

2) Elisabeth Emilie Adele, * München 29. April 1901.

4. Richard August Friedrich, * Zweibrücken 3. Febr. 1853, Gutsbes. in Zweibrücken; ⚔ Zweibrücken 4. Juli 1885 mit Ida Froelich, * Zweibrücken 3. Mai 1864, † Heidelberg 13. April 1895.

Töchter: 1) Bertha Julie Maria, * Zweibrücken 23. Aug. 1886; ⚔ I) Zweibrücken 16. Mai 1907 mit Hans von Barby (gesch. . . 1912), Kgl. preuß. Rittm. der Res. a. D.; II) Zweibrücken 30. April 1913 mit Emil Becker, Kgl. bayer. Major a. D. [Zweibrücken.]

2) Ida Maria Adelheid, * Zweibrücken 12. April 1892; ⚔ I) das. 15. April 1914 mit Gustav Frhrn von Imhoff, † (gefallen bei Marthil, Lothr., 20. Aug. 1914, Kgl. bayer. OLt im 22. Inf.-Rgt.; II) Zweibrücken 25. Febr. 1920 mit Dr. med. Hugo Wittmer, OStabsarzt und Ratsarzt a. D., Augenarzt. [Zweibrücken.]

5. Gustav-Adolf Karl, * Zweibrücken 23. Sept. 1855, Kgl. bayer. Km. und Major a. D., CMr des Joh.-O. [München.]

Hoffer von Ankershofen §, 1921.

Hoffmann.

Lutherisch und katholisch. — Sachsen-altenb. Adel und Frhr. d. d. Altenburg 22. Nov. 1841 (für Ludwig Ferdinand, s. unten) — W. (1841) : Geo. mit gr. Herzschild, darin eine g.-

besam te s. Rose. 1 und 4 im S. eine r. Fahne an brauner Stange mit Eisenspitze, in 1 schrgl. in 4 schrgr.; 2 und 3 in Schw. ein g. einw. gek Löwe mit s. Ring in der rechten Pranke Frhrnkr. und 3 gekr. H. mit rechts r. s., links schw.-g. Decke. Auf dem rechten und linken H. ein Krannich, rechts mit Stein in der erhobenen Kralle, auf dem mittleren H. eine wachs. Jungfrau grünbelt., mit s. Hüftschürze, die in der Rechten einen Palmz veig hält. Schildhalter: 2 g. Greifen. — Erste Aufn. 1866; s. Jahrg. 1889, S. 356.

† **Ludwig Ferdinand Freiherr von Hoffmann**, * Leipzig 1. Dez. 1796, † das. 5. Febr. 1856, Bankier, Hzgl. sachsen-altenb. Geh. Finanzrat, Kauf- und Handelsherr in Leipzig; ✕ Leipzig 20. März 1825 mit Pauline Elisabeth Mayer-Frege, * Leipzig 1. März 1801, † das. 1. Jan. 1889.

Söhne: 1. † Louis Adolf, * Abtnaundorf 20. Aug. 1826, † Paris 4. Febr. 1909, Bankier; ✕ New York 27. Sept. 1855 mit Athenais Marie Grymes, * Neu-Orleans 24. Jan. 1832, † Cannes 30. Mai 1897.

Töchter (kath.): 1) † Medora Marie, * New York 21. Aug. 1856, † Cannes . . Febr. 1921; ✕ . . 15. Febr. 1882 mit Antoine Manca Marquis de Mores (kath.), † El Outia, Afrika, 8. Juni 1896.

2) Pauline, * Abtnaundorf 12. Aug. 1858; ✕ Fulda 28. Juni 1879 mit Ferdinand Frhrn von Stumm (evang.), Kais. deutschem WGRat und Botsch. z. D. [Holzhausen, Prov. Hessen-Nassau.]

2. † Oskar, * Triest 22. Okt. 1832, † Leipzig 1. Mai 1912 [Kgl. sächs. **Anerkennung** des Adels und Frhrntitels d. d. Dresden 23. Dez. 1903]; ✕ Abtnaundorf 14. Sept. 1864 mit Eveline Becker, * Abtnaundorf 10. Aug. 1842, † Leipzig 13. Nov. 1913.

Töchter: 1) Frieda Pauline, * Leipzig 16. Nov. 1865; ✕ das. 22. April 1891 mit Eberhard von Keil, Kgl. sächs. Oberstlt. a. D. [Dresden.]

2) Martina, * Leipzig 1. Mai 1869 [sächs. Adelsstand unter dem Namen „Limburger von Hoffmann" d. d. Dresden 10. Juli 1911], ✕ Dölitz bei Leipzig 15. März 1894 mit Bernhard Limburger, † Dölitz 14. Nov. 1905, Kaufmann, Ehzgl. bad. Konsul. [Leipzig-Dölitz.]

3) Kati, * Abtnaundorf 31. Juli 1874; ✕ Leipzig 26. Okt. 1896 mit Siegfried Frhrn von Thielmann, Kgl. preuß. Referendar a. D. und Rittm. der Res. a. D. [Scharfenberg, Oschles.]

3. † Richard, * Leipzig 2. Mai 1837, † Ober-Mais-Meran 28. Nov. 1909; ✕ New York 11. Aug. 1870 mit — Lydia Gray Ward, * Boston 24. April 1843. [Ober-Mais.]

Sohn (kath.): Philipp Maria Ward, * Rom 26. Nov. 1874 [immatrikuliert im Kgr. Bayern bei der Frhrnklasse 15. Nov. 1907], Kgl. bayer. Km., Leg.-Rat z. D., Kgl. preuß. Okt. der Res. a. D. [Wien IV, Brahmsplatz 1.]

---

† **Hoffmühler**, 1864—95. **Hofmann** (in Hessen und Preußen), 1921. † **Hofmann** (in Österreich), 1874—85. **Hofmann von Donnersberg**, 1901. **Hohenbruck**, s. Schwäger von Hohenbruck.

Hohenhausen und Hochhaus.

Namen aus Kolberg nach Schlesien. — Reichsfrhr. mit „von Hochhaus" und Wappenbesserung d. d. Wien 22. Nov. 1686 (für die Brüder Peter Reinhard und Franz Heinrich von Hochhausen); böhm. Bestätigung des alten Herrenstandes d. d. Preßburg 15. Jan. 1688 (für Peter Reinhard). — W. (1686): Gev. mit gesp. gekr. s. Herzschild, darin rechts ein aufger. r. Fuchs (Hohenhausen), links ein r. Balken (Manteuffel). 1 in S. eine r. Lilie zw. den Köpfen von 2 vorw.-wachs., gr.-gekleideten, g.-gekr. Mannesrümpfen;

2 in B. ein aufger. nat. Wolf mit einem g. Mühlrad in den Pfoten; 3 gesp., rechts in B. ein schw. Adler am Spalt, links 2 b. Balken; 4 get., oben in G. ein wachs. g.-gekr. schw. Adler, unten in 3 Reihen zu 12 Plätzen von B. und G. geschacht. 2 gekr. H. mit b., r., schw.-g., s. Decken. Auf dem rechten ein offener schw. Flug (Manteuffel); auf dem linken der Fuchs wachs. vor 4 g., schw., g., schw. Straußfedern (Hohenhausen). Schildhalter: 2 Füchse. Wahlspruch: Lauream fert virtus honoris. — Erste Aufn. im Jahrg. 1856, S. 312.

I. (Hessische) Linie. (Lutherisch.)

Stammvater: Frhr Joseph Sylvius, * 1743, † 1822.

† Ludwig Emil Franz Ferdinand Freiherr von Hohenhausen und Hochhaus, * Herford 21. Okt. 1794, † Fulda 22. April 1870 (Sohn des Stammv.), Kurfstl. hess. Major a. D.; ⚭ Ziegenhain 11. Juli 1833 mit Friederike Wilhelmine Karoline Luise Leopoldine von Sturmfeder, * Marburg a. d. L. . . 1809, † Fulda . . 1856.

Kinder: 1. Hermann, * Cassel 16. Mai 1835, Hptm. a. D. und Gen.-Zollinspektor a. D.; ⚭ . . mit — . . Lydda Koch, * . . . [Long Island City, NAm.]

Kinder: . . . . . .

2. Leonhard, * Fulda 26. Nov. 1838; ⚭ . . mit — Mary Hodes, * . . . [New York.]

3. Antonie, * Fulda 14. Sept. 1842; ⚭ . . mit Wilhelm Böhmer, † . . Nov. 1917, Großgrundbes. [New Germany bei Durban, Südafrika.]

4. † Ludwig Leopold, * Fulda 5. Jan. 1844, † . . 1. Dez. 1913, Kaufmann; ⚭ . . mit — Pauline Spiegler, * Bruchsal 20. Sept. 1863 (kath.). [Bruchsal.]

Adoptivtochter (kath.): Bertha Marie, * Wahlershausen 5. Okt. 1893.

5. Karl Ludwig Georg Heinrich, * Fulda 13. Okt. 1847, Lt. a. D.; ⚭ I) . . mit Marie Frommann, * Nierstein 20. Mai 1854, † Wiesbaden 8. Okt. 1904; II) . . mit Carola Emilie Boldt, * Schwerin 10. Dez. 1849, † . . 16. Febr. 1919. [Wiesbaden.]

II. (Bayerische) Linie. (Katholisch und lutherisch.)

Immatrikuliert im Kgr. Bayern bei der Frhrnklasse 3. Sept. 1814.

† Johann Nepomuk Peregrin Freiherr von Hohenhausen und Hochhaus, * Senferdau, Schles., 10. Aug. 1747, † Nürnberg 19. Juni 1832 (Bruder des Stammv. der I. Linie); ⚭ I) Breslau 26. Aug. 1779 mit Rosalie Anna Maria Franziska Freiin von Wittorf, * Jägersdorf 26. Juli 1759, † Kirchdorf bei Mindelheim 21. Juli 1807; II) . . mit Benigna Emilie Auguste Dorothee Maier, * . ., † Nürnberg 18. Mai 1842.

Söhne: a) 1r Ehe: 1. † Ferdinand Ernst Wilhelm Luitpold, * Gosenburg bei Lüneburg 29. April 1782, † . . 26. April 1852, Kgl. bayer. Lbbauinspektor des Ober-Mainkr.; ⚭ I) . . 3. April 1821 mit Wilhelmine Freiin Haller von Hallerstein, * . . 16. Dez. 1792, † . . 11. Nov. 1879 (gesch. 1830); II) . . 3. Juni 1832 mit Flora von Bila, * . . 21. März 1809, † . . 3. Aug. 1855.

Tochter 2r Ehe: Mathilde, * . . 4. Mai 1844; ⚭ . . 17. Mai 1863 mit Aloys Fischer, † München 8. Jan. 1887, Rechtsanwalt. [München.]

2. † Johann Nepomuk Maria Leonhard Eduard, * Dachau 28. Juni 1788, † München 25. März 1872, Kgl. bayer. Km., Gen. der Kav. und Gen.-Adj., Gen.-Kpt. der Kgl. Leibgarde der Hartschiere; ⚭ I) . . mit Maria Magdalena Kleinknecht, * Nürnberg 19. Dez. 1796, † daf. 16. Nov. 1846; II) . . mit Anna Mathilde Pol, * Passau 13. März 1826, † München 29. Nov. 1862; III) . . 12. Mai 1864 mit Wilhelmine Fischer-Rhomberg, * . . 22. Dez. 1827, † München 5. April 1883,

Kinder 2r Ehe: 1) Mathilde Karoline Leontine Flora Erneſtine Marie, * Augsburg 22. Sept. 1854. [München.]
2) Anna Conſtanze Karoline Eliſe, * Augsburg 6. Febr. 1858. [München.]
3) Maximilian Leonhard Sigmund Joſef Sylvius, * München 28. Nov. 1862, Kgl. bayer. Km. und Oberſtlt. a. D.; ✕ München 8. Nov. 1898 mit — Maria Freiin von Freudenberg, * Furth i. W. 15. Mai 1867, ED. des bayer. Thereſien-O. [Solln bei München, Albrecht-Dürer-Str. 28.]
Kinder: (1) Maria Joſefa Leontine Julia Petronella Anna Maximiliane, * München 22. Mai 1903.
(2) Oskar Leonhard Maria Julius Joſef Sylvius Maximilian, * München 15. Febr. 1905.
(3) Eliſabeth Maria Caroline Joſefa, * Waſſerburg a. Inn 12. Sept. 1906.

— b) 2r Ehe: 3. † Philipp Eduard, * Nürnberg 18. Okt. 1821 (luth.), † München 14. Febr. 1884, Kgl. bayer. Km. und Oberſtlt. a. D.; ✕ Caſſel 29. Okt. 1859 mit Wilhelmine Sophie Charlotte von Ochs, * Caſſel 14. Dez. 1837, † München 1. April 1887.
Kinder (luth.): 1) Thereſe Wilhelmine Karoline Emma, * Eichſtätt 12. Sept. 1860; ✕ München 23. Nov. 1886 mit Gotthard Fhrn von Richthofen, † Groß-Roſen 26. Aug. 1915, Fherrn auf Groß- und Klein-Roſen, Kr. Striegau, Herrn auf Niemberg, Kr. Goldberg-Haynau, Kgl. preuß. Lt. a. D. [Niemberg.]
2) Eliſabeth Marie Ottilie Ida, * Eichſtätt 18. Jan. 1866; ✕ Groß-Roſen 28. Juli 1890 mit Conſtantin von Geyſo, preuß. GMeg.-Rat, Ldrat des Kr. Jauer und Major der Reſ. a. D., RR des Joh.-O. [Jauer.]
3) Max Alfred Oskar, * Caſſel 15. Aug. 1871, Kgl. württemb. Major a. D.; ✕ Berlin 30. Jan. 1909 mit — Emma Delitzſch, * Leipzig 11. Jan. 1887. [Ulm.]
Kinder: (1) Margarethe Emma Thereſe Eliſabeth Cläre, * Cannſtatt 10. Dez. 1909.
(2) Ehrengard Frieda Carla Eva, * Cannſtatt 26. Sept. 1911.
(3) Horſt Philipp Friedrich Maximilian, * Ulm 13. März 1913.

Hold von Ferneck §.

Katholiſch. — Öſterr. Adel und Ritter d. d. Wien 15. Dez. 1878 (Diplom d. d. Wien 19. März 1879); öſterr. Frhr. mit dem Prädikat „von Ferneck“ d. d. Wien 3. April (Diplom d. d. Wien 9. Aug.) 1900 (beides für Alexander, ſ. unten). — W. (1900): Geb.; 1 und 4 in S. einw. ein r.-bez. r. Adler; 2 in B. ein mit 3 b. Sternen bel. g. Schrägrechtsbalken; 3 in B. ein überbogener g.-geſchienter Schwerterarm. Fhrnkr. Auf dem gekr. H. mit r.-ſ. Decke eine g. Löwenpranke mit Schwert an g. Griffe zw. offenem, von R. und S. verw. get. Flug. Schildhalter: 2 g. Greife. Wahlſpruch: Ich will. — Erſte Aufn. und Näheres über die Standeserhebung im Jahrg. 1907, S. 339.

† Alexander Freiherr Hold von Ferneck, * Odenburg 26. Febr. 1838, † Innsbruck 18. Nov. 1901, K. u. K. GMat und FZM. i. R.; ✕ Wien . . mit Emilie Wilhelm, * Wien 15. April 1852, † Ober-Hohenelbe 7. Jan. 1912.
Kinder: 1. † Richard Paul, * Waradein 22. Auguſt 1874, † Wien 1. Nov. 1921, vorm. K. u. K. Reg.-Rat im Oberſtkm.-Amt.
2. Alexander, * Wien 10. Okt. 1875, Dr. jur., vorm. K. K. Min.-Rat im Min.-Rats-Präſidium, o. ö. Prof. der Rechts- und Staatswiſſ. an der Univerſität

Wien; ⚭ Attersee, OOsterr., 6. Sept. 1905 mit — Emmy Freiin von Isbary, * Hütteldorf 26. Juni 1881. [Wien III, Marokkanergasse 12.]
Tochter: Alexandrine Emma Maria, * Reichenau, NOsterr., 18. Juli 1913.

3. Emilie, * Wien 11. März 1878; ⚭ daf. 30. Okt. 1904 mit Ferdinand Rotter, † Ober-Hohenelbe . . 1913, Fabrikbef. [Ober-Hohenelbe, Böhmen.]

Hollen.

Lutherisch. — Preuß. Adel und Frhr. d. d. Berlin 21. März 1866 (für Julius Heinrich, s. unten). — Besitz: a) Das Fideikommiß Schönweide (seit 1813 im Bes. der Fam.), bei Plön, Holstein; b) das Fideikommiß Tüschenbeck (seit 1847), Kr. Hzgt. Lauenburg (beide gestiftet 1879). — W. (1866): In B. ein g. Sparren, unten begl. von einer 5blätt. r. Rose. Auf dem gekr. H. mit b.-g. Decke ein offener schw. Flug. Schildhalter: 2 schw. Adler. Wahlspruch: Deus mihi adjutor. — Erste Aufn. 1871; geschichtl. Notiz im Jahrg. 1872, S. 289.

† Julius Heinrich Freiherr von Hollen, * Hamburg 8. Nov. 1801, † Schönweide 28. Febr. 1879, Herr auf Schönweide und Tüschenbeck, Dr. jur., Kgl. dän. Hofjägerm.; ⚭ Weende bei Göttingen 12. April 1832 mit Sophie Karoline Marie Luise Lueder, * Herzberg 5. April 1812, † Schönweide 23. Okt. 1885.

Kinder: 1. † Heinrich Karl Georg Philibert, * Schönweide 22. Aug. 1835, † Göttingen 14. April 1872, Kgl. dän. Kjkr und Amtmann a. D.; ⚭ Endenich 17. Aug. 1860 mit — Anna Theodora Karoline Jakobine Berta von Hymmen, * Endenich 16. Aug. 1836. [St. Georgsberg bei Ratzeburg.]
Sohn: Ludwig Karl Julius, * St. Georgsberg 30. Okt. 1866, Frherr auf Schönweide, Kgl. preuß. Major der Ref. a. D., RKr und Werkm. der schlesw.-holst. Gen. des Joh.-O.; ⚭ Gutin 24. Sept. 1892 mit — Olga Gfin von Platen-Hallermund, * Sehlendorf 19. Okt. 1872 (s. Genealog. Hofkalender, II. Abt.). [Schönweide, Post Grebien, bei Plön.]
Kinder: (1) Karl-Ludwig Manfred Franz, * Potsdam 29. April 1896, Kal. preuß. Lt. der Ref. a. D. [Schönweide.]
(2) Anna Luise Alexandra Julie, * Schönweide 26. Mai 1898.
(3) Adalberta Sophie Gustava Caroline, * Schönweide 13. April 1902.
(4) Otto Georg Friedrich Gottfried, * Schönweide 26. Febr. 1905.

2. † Karl Levin August Leopold, * Schönweide 29. Jan. 1839, † Tüschenbeck 1. Mai 1895, Frherr auf Tüschenbeck, Kgl. preuß. Lbrat a. D., RKr des Joh.-O.; ⚭ Weißenhaus 25. Mai 1881 mit — Luise Gfin von Platen-Hallermund, * Sehlendorf 21. Jan. 1862, Schwester der Obigen (s. Genealog. Hofkalender, II. Abt.). [Gutin.]
Kinder: 1) Elisabeth Luise Karola Sophie Anna, * Wandsbek 11. April 1885.
2) Karl Gustav Julius Friedrich, * Wandsbek 23. März 1886, Frherr auf Tüschenbeck, Lt. der Ldw.-Kav. a. D. [Tüschenbeck bei Gr.-Grönau.]
3) Heinrich Georg Karl Magnus, * Wandsbek 4. März 1887, Kgl. preuß. Lt. der Ref. a. D. [Müssen.]
4) Julie Sophie Charlotte Luise Wilhelmine, * Tüschenbeck 14. März 1888.
5) Adolf Franz Ludwig Karl, * Tüschenbeck 5. Febr. 1891. [Gutin.]
6) Georg Ludwig Karl, * Tüschenbeck 19. Okt. 1892. [Gutin.]

3. † Albrecht Konrad Ernst Friedrich, * Schönweide 29. Juni 1840, † Hohenwalde 6. Aug. 1896, Herr auf Hohenwalde und Bilshöfen, Kr. Heiligenbeil, RKr des Joh.-O.; ⚭ Ratzeburg 5. Juni 1867 mit — Marie Luise Elisabeth Ottilie von Restorff, * Köln a. Rh. 19. Aug. 1842. [Hohenwalde bei Eisenberg, OPr.]
Töchter: 1) Maria Sophia Ottilie Karoline, * Hohenwalde 14. Juli 1868; ⚭ daf. 19. Aug. 1887 mit Ernst Gfn von Platen-Hallermund,

† Redden 19. Jan. 1916, Herrn auf Redden, OPr. (s. Genealog. Hofkalender, II. Abt.). [Redden bei Domnau.]

2) Henriette Friederike Selma Anna, * Hohenwalde 10. Febr. 1870; ⚭ das. 9. Juli 1889 mit Horst von Reibnitz, † Königsberg i. Pr. 17. April 1910. [Königsberg i. Pr.]

3) Ella Mathilde Karoline Julie, * Hohenwalde 12. April 1873; ⚭ das. 18. Mai 1892 mit Richard von Bolschwing, † (gefallen bei) Durbawan bei Szittkehmen, OPr., 30. Okt. 1914, Herrn auf Schönbruch, Bothosluft und Reinken, Kgl. preuß. Rittm. der Low.-Kav. a. D. [Schönbruch.]

4) Luise Deta Agnes Ida Henriette, * Hohenwalde 2. Juni 1877; ⚭ das. 6. Juni 1899 mit Wilhelm Le Canneur von Saint-Paul, Herrn auf Marannen und Dothen bei Zinten, OPr., Kgl. preuß. Hptm. a. D.

5) Freda Lydia Mathilde Bertha, * Hohenwalde 16. März 1881; ⚭ das. 19. Sept. 1900 mit Siegfried von Saucken, Fherrn auf Loschen, OPr.

4. Sophie Amalie Luise Katharine, * Schönweide 24. Mai 1843; ⚭ das. 27. Jan. 1865 mit Kurt von Ammon, † Roncourt 18. (19.?) Aug. 1870, Kgl. sächs. Hptm. und Komp.-Chef im Gren.-Rgt Nr. 101. [Weimar.]

5. † Amandus Karl Georg Ludwig, * Schönweide 13. Juni 1845, † Kiel 6. Sept. 1900, Kais. deutscher VAdm. z. D.; ⚭ Berlin 6. Mai 1874 mit — Luise Klara Mathilde von Stosch, * Koblenz 13. Mai 1854. [Eberswalde.]

Kinder: 1) Anna Sophia Mathilde Ottilie, * Berlin 23. Juli 1876; ⚭ Kiel 15. Juni 1904 mit Leberecht Maaß, † (gefallen) bei Helgoland 28. Aug. 1914, Kais. deutschem Konteradmiral. [Kiel.]

2) Wilhelm Karl Heinrich Albrecht, * Berlin 17. Jan. 1879, Kais. deutscher Kpt.-Lt. a. D. [Dresden.]

3) Helene (Ellen) Luise Karoline Ida, * Kiel 1. Jan. 1884; ⚭ I) Kiel 28. April 1904 mit Siegfried von Jachmann (gesch. 11. Aug. 1916), Kais. deutschem Konteradm. a. D.; II) Berlin 30. Jan. 1917 mit Friedrich Wilhelm von Schroeder, Herrn auf Alt-Libbehne, Kr. Pyritz, Kgl. preuß. Rittm. a. D. [Alt-Libbehne bei Bernstein, Neumark.]

6. † Gustav Karl Emil Beatus, * Schönweide 23. Dez 1851, † Königsberg i. Pr. 7. Nov. 1917, Kgl. preuß. Gen. der Kav., stellvertr. kmdr Gen. des I. AKorps; ⚭ Berlin 5. Juli 1894 mit — Leontine Gfin von Roedern, * Polkwitz 11. Febr. 1873. [Pietkowice bei Czempin, Posen.]

Tochter: Marie (Mira) Sophie Luise Albertine, * Salzwedel 11. Juli 1895; ⚭ . . 10. Nov. 1915 mit Heinrich von Dietlein, Kgl. preuß. Rittm. a. D. [Hamburg.]

Holling, 1921. † Holzgethan, 1875—1905.

Holzhausen.

Evangelisch. — Altes Frankfurter Stadtgeschlecht, das mit Giselbert von Holzhausen, † 1296, im Rat 1273, Schöffe 1276—94, die Stammreihe beginnt und seit 1400 zu den Mitgliedern des Hauses Alten-Limpurg gehört. — Reichsadel und Wappenbesserung d. d. Eßlingen . . 1526 (für Hamann von Holzhausen, Bürgermeister von Frankfurt). — W (1526): In Schw. 3 (2, 1) 5 blätt. s. Rosen mit r. Butzen (StW.). Auf dem H. mit schw.-s. Decke 2 s. Rosen, aus denen 5 schw. Straußfedern herauswachsen. — Erste Aufn. im Jahrg. 1856, S. 320. Wegen des erloschenen Hauses (A.) s. Jahrg. 1910, S. 342. (Vgl. Dr. Arthur Kleinschmidt, Die Herren und Freiherren von Holzhausen. Dessau 1908.)

A.

Preuß. Anerkennung des Fehrnstandes durch Herolosamtsreskr. vom 18. Mai 1894 (für Alexis, s. unten).

† Alexis Georg Karl Adolf Hektor Freiherr von Holzhausen, * Wien 1. März 1837, † Weimar 24. Dez. 1904, Ghzgl. sächs. Kbr, K. u. K. Hptm. a. D., EMr des Joh.-O.; ⚔ Berlin 12. Nov. 1865 mit Antonie Freiin von Gablenz, * Dresden 24. Aug. 1843, † Maukenburg i. Th. 26. Sept. 1900, EStiftsD. des bayer. St. Anna-O.

Kinder: 1. Adolf Joseph Hektor Karl Otto, * Linz 7. Sept. 1866, Kgl. preuß. Rittm. a. D., EMr des Joh.-O. [Frankfurt a. M.]

2. Auguste Marie Antonie Cäcilie Alexandra Hektorine Adelaide, * Weimar 7. Dez. 1872; ⚔ I) Weimar 16. Mai 1891 mit Arthur von Hinüber, † Dresden 4. Okt. 1901, Kgl. sächs. Major und Bat.-Kmdr im Inf.-Rgt Nr. 181; II) Berlin 18. Okt. 1903 mit Ernst Frhrn von Hammerstein-Loxten, Fürstl. schaumb.-lipp. Khrn und Hofstallm., Kgl. preuß. Major der Res. a. D. [Bückeburg.]

B §.

Österr. Anerkennung des Fehrnstandes d. d. Wien 25. Juni (Diplom d. d. Wien 26. Okt.) 1909 (für Friedrich, Ludwig und Hermann s. unten).

† Friedrich Karl Anton Freiherr von Holzhausen, * Hanau 14. Nov. 1829, † Frankfurt a. M. 23. April 1907, K. u. K. Hptm. a. D., Admin. des von Cronstett- und von Hynsbergschen adeligen Damenstifts in Frankfurt a. M.; ⚔ I) . . 6. Juli 1856 mit Antonie Karoline Schaefer, * Troppau 1. Juni 1838, † daj. 23. Mai 1873; II) Troppau 4. Aug. 1873 mit Aloysia Célestine Eleonore Schrom, * Mähr.-Trübau 6. April 1843, † Cronberg 27. Juni 1913.

Kinder: a) Ir Ehe: 1. Friedrich Wilhelm Heinrich, * Troppau 12. April 1857, K. K. Prof. a. D., Maler; ⚔ Mähr.-Trübau 16. Juli 18.8 mit — Therese Pawliczek, * Deutsch-Landskron 21. Nov. 1867. [Peggau, Steierm.]

Kinder: 1) Elisabeth Antonie, * Mähr.-Trübau 13. Juli 1891, StiftsD. des von Cronstett- und von Hynspergschen adel. evang. Damenstifts in Frankfurt a. M.

2) Fritz, * Mähr.-Trübau 17. Juni 1893, K. u. K. Linienschiffslt. a. D.; ⚔ Miekow, Meckl, 17. Okt. 1919 mit — Marianne von Bülow, * Tedlenburg 28. Febr. 1899. [Eberschwang, Innkr., OÖsterr.]

Sohn: Hans-Friedrich Hermann, * Doberan 30. Juli 1920.

3) Kurt Ludwig Karl, * Graz 17. Aug. 1896, K. u. K. Lt. a. D. [Hallein.]

4) Wolfgang Ulrich Georg, * Graz 10. Okt. 1901, Ldwirtsch.-Adjunkt. [Schloß Baroldsberg.]

2. † Ludwig Friedrich, * Troppau 21. Nov. 1861, † (gefallen bei) Tomaszów 15. Aug. 1914, K. u. K. Oberst und Kmdr des Inf.-Rgts Nr. 4; ⚔ Lemberg 9. Dez. 1891 mit — Olga Meßger, * Wien 21. Jan. 1871. [Graz.]

Töchter: 1) Margarete, * Przemysl 8. Juli 1893, StiftsD. des von Cronstett- und von Hynsperg. adel. evang. Damenstifts in Frankfurt a. M.

2) Gertrude, * Graz 9. Aug. 1897, Dr. med. [Graz.]

3. Elisabeth Antonia, * Troppau 24. Jan. 1863; ⚔ Frankfurt a. M. 1. April 1903 mit Dr. Arthur Kleinschmidt, † . . Aug. 1919, Univ.-Prof. a. D., Hofrat und Hofbibliothekar in Dessau. [Peggau.]

4. Helene Josephine Henriette, * Troppau 21. Okt. 1865; ⚔ Raab 2. Juli 1899 mit Mag Gfn Zichy zu Zich und Vasonykeö, † Monasterzyska 6. Aug. 1900. [Peggau.]

5. Hermann August, * Troppau 22. Dez. 1868, K. u. K. Major a. D. [Eberschwang, OÖsterr.]

— b) 2r Ehe: 6. Walther Friedrich Wilhelm Heinrich, * Troppau 29. Mai 1876, Kgl. preuß. Major a. D. [Mauheim.]
7. Edith Eleonore, * Troppau 12. Jan. 1879 [Dresden]; ⚭ Frankfurt a. M. 14. Nov. 1901 mit Fritz Gutmann (geſch. . .).
8. Erna Eliſabeth Maria, * Troppau 8. Aug. 1882; ⚭ Frankfurt a. M. 22. Dez. 1901 mit Max Raabe, Lt. a. D. [Stuttgart.]

Holzing-Berſtett.

Evangeliſch. — Rittermäßiger Reichsadel und Wappenbeſſerung d. d. Prag 16. Okt. 1652 (für Johann Holzing, kurbayer. Vogt der Herſchft Wieſenſteig); Reichsadelsbeſtätigung d. d. Wien 3. Jan. 1789 (für die Brüder Franz Ludwig Holzing, Markgfl. bad. Amtm. in Gutingen, und Johann Baptiſt Holzing, Markgfl. bad. Whof- und Reg.-Rat); bad. Frhr. unter dem Namen „Holzing-Berſtett" d. d. Schloß Mainau 26. Aug. 1898 (für Adolf, ſ. unten). — Beſitz: Die zu einem Familiengut vereinten Grundbeſchaften und Güter zu Bollſchweil, Buchheim, Ettenheim, Haslach, Großweier und Bederweier, Baden. — W. (1898): Geo.; 1 und 4 in S. ein mit 3 g. Ringen bel. ſchw. Sparren (StW.), 2 und 3 in R. einw. ein zweiſchw. g. Löwe. Auf dem gekr. H. mit rechts ſchw.-ſ., links r.-g. Decken ein wachſ. g. Löwe zw. 2 ſ.-ſchw. und g.-r. get. Büffelhörnern. — Erſte Aufn. 1861; Näheres über die Standeserhebungen im Jahrg. 1901, S. 321.

† Adolf Wilhelm Franz Freiherr von Holzing-Berſtett, * Karlsruhe 15. Sept. 1819, † daſ. 3. April 1905, Ghzgl. bad. Oberſtſtallm., Exz., Nr des bayer. St. Hubertus-O.; ⚭ Karlsruhe 26. Nov. 1854 mit Amélie Freiin von Berſtett, * Karlsruhe 16. Febr. 1836, † daſ. 12. Febr. 1907, vorm. Oberſthofm., Exz., der Ghzgin von Baden.

Kinder: 1. † Adolf Joſeph Albert Karl, * Karlsruhe 9. Nov. 1865, † Münſter i. W. 22. Febr. 1909, Kgl. preuß. Major im Gen.-Stab der 13. Div.; ⚭ Berlin 21. Mai 1898 mit — Lili Gutmann, * . . 18. Sept. 1874 (wiederverm. mit Luca Orſini Baroni, Kgl. ital. Gen.-Konſul).
2. Max Reinhard Auguſt, * Karlsruhe 1. Jan. 1867, Kgl. preuß. Gen.-Major a. D.; ⚭ Karlsruhe 5. Mai 1896 mit — Elſa Freiin von Seldeneck, * Karlsruhe 14. Febr. 1875. [Bollſchweil i. Br.]
Kinder: 1) Karola, * Berlin 21. Febr. 1897.
2) Helene, * Karlsruhe 8. Sept. 1898.
3) Marie-Luiſe, * Karlsruhe 31. Jan. 1901.
4) Adolf Max Arthur, * Potsdam 13. Sept. 1904.
3. Karola Luiſe Ida Amelie, * Karlsruhe 5. Juli 1868; ⚭ daſ. 14. Mai 1891 mit Dr. iur. und Dr.-Ing. h. c. Arthur von Krauer, Ghzgl. bad. Ehrn und Großhofm., Staatsmin. a. D. [Baden-Baden.]

Homann von Herimberg §.

Katholiſch. — Öſterr. Ritterſtand lt. A. E. d. d. Wien 11. Juli 1912; Verleihung des Prädikats „von Herimberg" d. d. Wien 26. Sept. 1912 (beides für Emil Joſef Felix Homann, ſ. unten); öſterr. Frhr. lt. A. E. d. d. Wien 11. Nov. 1918 (für denſelben als K. K. Miniſter für öffentl. Arbeiten, Diplom nicht ausgefertigt). — W. (1912): In G. eine eingebogene gr. Spitze, darin die bergmänniſchen Embleme Schlegel und Eiſen, beide g. und verſchränkt, rechts auf nat. Boden ein Felſen mit eingebautem Stollen, links auf ſchw. Boden ein ſchw.-gekl. Bergmann, eine Spitzhaue auf der rechten Schulter und eine brennende Grubenlampe in der geſenkten Linken haltend 2 gekr. H.; auf dem rechten mit gr.-g. Decke 5 gr.-ſchw.-g.-ſchw.-gr. Straußenfedern, auf dem linken H. mit ſchw.-g. Decke ein wachſ. ſchw. Greif.

Emil Joſef Felix Freiherr Homann von Herimberg, * Wien 1. Sept. 1862, vorm. K. u. K. WGRat und Miniſter für öffentl. Arbeiten; ⚭ Leoben

4. Febr. 1891 mit — Hermine Maria Franziska Homann, * Leoben 28. Okt. 1868. [Wien III, Metternichgasse 2.]
Kinder: 1. Hermine Maria Theresia Klara, * Wien 1. März 1893.
2. Friedrich Therese Emil Moriz Josef, * Graz 6. Nov. 1895, vorm. K. u. K. Olt. der Res. des Drag.-Rgts Nr. 15. [Wien.]

† Honrichs zu Wolfswarffen, 1848—1903.

van der Hoop.

Evangelisch. — Ghzgl. hess. Adel und Frhr. d. d. Darmstadt 1. März 1855 (für Wilhelm, s. unten) — W. (1855): In G. ein schw. Anker. Auf dem gekr. H. mit schw.-g. Decke der Anker zw. offenem schw. Flug. — Erste Aufn. und Näheres über die Standeserhebung im Jahrg. 1859, S. 326.

I. Linie.

† Wilhelm Freiherr van der Hoop, * Cassel 30. Juni 1799, † Darmstadt 23. Febr. 1857, Gutsbes. auf der Schmitte; ⚔ auf der Schmitte 26. Okt. 1835 mit Luise Freiin von Dörnberg, * Lorsch 30. April 1812, † auf der Schmitte 30. April 1845.
Söhne: 1. † Konrad Ferdinand, * auf der Schmitte 24. Sept. 1836, † Reidling 1. Okt. 1918, K. K. Min.-Direktor i. P.; ⚔ Hernals 11. Febr. 1874 mit — Therese Vincenz, * . . 1847. [Reidling, NÖsterr.]
Kinder: 1) Georgine, * Deutsch-Landsberg, Steierm., 7. Mai 1875.
2) Adolfine, * Berlin 21. Mai 1878.
3) Adrian, * Penzing bei Wien 5. Sept. 1883. [. . .]
2. † Adrian, * auf der Schmitte 19. Sept. 1839, † das. 17. Jan. 1908, Gutsbes. auf der Schmitte; ⚔ Friedland 28. Sept. 1866 mit Georgina Freiin von Dörnberg, * Stade 31. Okt. 1842, † auf der Schmitte 4. Sept. 1876.
Kinder: 1) Georg Friedrich Emil Walther Hermann, * auf der Schmitte 8. Juli 1867, Gutsbes., Kgl. preuß. Major a. D.; ⚔ I) Homburg v. d. H. 2. Okt. 1897 mit Mary Drescher, * Homburg v. d. H. 26. Mai 1874, † auf der Schmitte 11. Juli 1915; II) Düsseldorf 16. März 1920 mit — Agnes Luise Emma verw. (Paul) von Schuckmann, geb. Esebeck, * Poeten, Kr. Schwelm, 12. Sept. 1865. [Auf der Schmitte, Post Rodheim, Kr. Biedenkopf.]
Söhne: (1) Adrian Bernhard Fritz, * Offenbach 28. Juli 1898, Lt. a. D. [. . .]
(2) Willem-Guerrit Karl, * auf der Schmitte 5. Juli 1915.
2) Emily Luise Adeline Marie, * auf der Schmitte 15. Mai 1868; ⚔ das. 1. Juli 1891 mit Friedrich Frhrn von Fritsch, † (an der erh. Verwundung beim Rücktransport aus Rumänien im Lazarettzug) 6. Dez. 1918, Ghzgl. sächs. Khrn, Kgl. preuß. Major a. D. [Auf der Schmitte.]

II. Linie.

† Walther Freiherr van der Hoop, * Cassel 30. Juni 1799, † Darmstadt 29. Jan. 1851 (Zwillingsbruder des Wilhelm, s. oben), Ghzgl. hess. Forstm. a. D.; ⚔ . . 18. Mai 1829 mit Emilie Freiin von Dörnberg, * Lorsch 20. Juli 1810, † Darmstadt 26. März 1892.
Sohn: † Konrad Friedrich, * Auerbach 6. Febr. 1830, † (gefallen im Gefecht

bei) Briare 14. Jan. 1871, Ghzgl. hess. Major im 2. Reiterrgt, Chr des Joh.-O.; ✕ Darmstadt 12. April 1860 mit Luise Philippine Wilhelmine Emmerling, * Darmstadt 11. Nov. 1841, † das. 12. Jan. 1890.

Kinder: 1) Walther August Friedrich, * Buttbach 27. Mai 1861, Ghzgl. hess. Khr und OJägerm. a. D., Exz., Forstrat, Mitgl. der adel. Gesellsch. des Hauses Frauenstein in Frankfurt a. M.; ✕ Darmstadt 27. Sept. 1893 mit — Leontine Freiin Röder von Diersburg, * Frankfurt a. M. 24. Dez. 1873. [Darmstadt.]

Kinder: (1) Adele Wilhelmine Leontine Luise Mathilde Marie, * Darmstadt 5. Okt. 1894.

(2) Walther Konrad Egenolf Ferdinand Ernst, * Darmstadt 4. Mai 1896, Lt. der Res. a. D., Mitgl. der adel. Gesellsch. des Hauses Frauenstein in Frankfurt a. M. [Regensburg.]

2) Luise Emilie, * Darmstadt 6. März 1864. [Darmstadt.]

3) Mathilde Emilie Antonie Georgine, * Jugenheim a. d. Bergstr. 12. Nov. 1866. [Darmstadt.]

Hordt §.

Katholisch. — Österr. Adel d. d. Wien 15. März (Diplom d. d. Wien 15. April) 1916; österr. Frhr. mittels A. p. d. d. Laxenburg 29. Jan. (Diplom d. d. Wien 16. Febr.) 1918 (beides für Theodor Joseph, s. unten). — W. (1918): Ger. mit g. Herzschild, darin ein vorw.-gek. r. Ochsenkopf. Oben in Schw. ein schrtbr. r.-gekr. g. Leopard; unten in S. eine eingebogene, mit einem j. Wagenrad bel. r. Spitze, beseitet von je einem r. Pfahl. Frhrnkr. und 3 gekr. H. Auf dem rechten mit schw.-g. Decke ein wachs. g. Greif mit 8 spitz., g.-geränderterm r. Kreuz in den Pranken; auf dem mittleren H. mit r.-g. Decke der Ochsenkopf zw. 2, rechts von G. über R., links verw. get. Büffelhörnern; aus dem linken mit r.-s. Decke wächst ein nat. Damhirschgeweih. Schildhalter: Zwei g. Greifen. Wahlspruch: Duris dura frango. — Erste Aufn. 1919.

† Theodor Josef Freiherr von Hordt, * Pardubitz, Böhmen, 19. März 1861, † . . Febr. 1921, vorm. K. u. K. GMaj, Ges. der Inf. und Mil.-Kmdt in Temesvár; ✕ Prag 12. April 1904 mit — Josefine Ludmilla Julie verw. (Vincenz, † Lischna 13. Juli 1895, Herr auf Tloskau, Lischna, Krchleb und Hodětitz) Donek von Esse, geb. Freiin von Waldek, * Prag 23. Juni 1864. [Temesvar, Rumän.]

Horix, 1921. Horn, 1921. Hornig von Hornburg, 1921. † Horst (1877), 1897—1905. Horst, (1899), 1921. Horváth-Petricevic zu Szeplák, 1858. Horváth von Muraniez, 1921. Horváth zu Szent-György, 1919. Hosch-Merkl von Reinfee, 1919.

Hoschek von Mühlheim (Mühlhaimb) §.

Katholisch. — Das Geschlecht leitet seiner Überlieferung nach seine Abstammung von den alt. böhmischen Hoschek von Mühlhaimb ab. — Österr. Adel d. d. Wien 27. Juli 1908; sächsen-cob. und goth. Frhr. unter dem Namen „Hoschek von Mühlheim zu Fürst-Walden und Herbersdorf“ d. d. Gotha 23. Jan. 1912; ungar. Bestätigung lt. Dekret des Min. des Innern d. d. Budapest 28. Juni 1914 und 9. Mai 1918 (alle drei für Rudolf Wilhelm Hermann, s. unten). — W. (1912): Geo. mit gekr., gelp. Herzschild (böhm. Hoschek von Mühlhaimb), darin rechts in G. einer ein

r.-bez. r. Löwe, links in R. ein g. Kammrad von 4 Speichen und 8 Zähnen. 1 und 4 in S. ein mit einer f. Doppellilie bel. r. Pfahl; 2 in R. ein 3zinn. f. Turm mit offenem Tor und Fenster; 3 in R. übereinander 2 f. Kammräder wie oben. 3 gekr. H. mit rechts r.-g., links schw.-g. Decken. Auf dem rechten H. der Löwe wachs.; auf dem mittl. 3 b., g., schw. Straußfedern, bel. mit dem Kammrad; auf dem linken H. ein schw. Adler, dessen Brust und Flügel mit einem g. Halbmond bel. sind. Schildhalter: 2 g. Greife. Fahnkr. und Wappenmantel. — Erste Aufn. 1913.

Rudolf Wilhelm Hermann Freiherr Hoschek von Mühlheim (Mühlhaimb) zu Fürst-Walden und Herberstorf, * Neu-Hoizlitz 7. April 1858 [adoptiert 29. Juni — gerichtl. bestätigt 5. Aug. — 1905 von Arpad Ein Beleznay de Beleznay, Letzten seines Stammes, und damit zur Führung des Namens „Beleznay-Hoschek" berechtigt], Herr auf Lustbühel und Montpreis, Steierm.; ⚔ Prag 27. Nov. 1886 mit — Helene Adelheid Kießwetter, * Prag 27. Nov. 1867. [Schloß Lustbühel bei Graz, Graz und Wien IV, Blechturmgasse 18.]

Söhne: 1. Rudolf Franz de Paula, * Prag 22. Aug. 1887, Dr. jur.; ⚔ Graz 7. Nov. 1911 mit — Elisabeth Maria Theresia Josephine Stuchlik, * Graz 8. März 1888. [Wien IV, Seisgasse 9, und Kroisbach bei Graz.]

Kinder: 1) Dietlinde Helena Elsa Rudolfine Friederike Adelheid Ingeborg Viktoria, * Wien 10. Juni 1912.

2) Elfriede Liebtraut, * Wien 16. Juli 1913.

3) Friedrich Rudolf Walter Frowin Hugbald Dankmar, * Wien 16. Febr. 1918.

4) Gelmara Bruna Minneholde, * Kroisbach 25. Nov. 1919.

5) Helfried Rudolf Franz Wilhelm, * Wien 11. Mai 1922.

2. Artur Ottokar Gustav Maria Bruno, * Prag 2. Dez. 1889, Dr. phil. [Lichtenwald a. d. Save und Agram]; ⚔ Cilly 4. März 1919 mit Zdenka Kvatrnik, * Zajsebnica 18. April 1896 (gesch. . . April 1922 [Zagreb (Agram)]).

3. Erich Ernst Camill Kurt Siegfried Lothar, * Prag 15. März 1901. [Graz.]

Hoštel-Warluzel, 1905.

Houwald.

Evangelisch. — Die Stammreihe beginnt mit Christoph Hubald, * um 1495, Kaiserl. Hptm., der nach der Familienüberlieferung zwischen 1524 und 1527 den Reichsadelstand erhalten, den sein Urenkel Christoph, † Grimma 1610 (1617), niedergelegt haben soll (vgl. Leichenpredigt auf den Gen. Christoph von Houwald von Joh. Lauriscus, gedr. Wittenberg 1662; Ch. G. Lorenz, Die Stadt Grimma in Sachsen, Leipzig 1856; Beiträge zur Geschichte Danzigs, Danzig 1837). — Schwed. Adelstand(serneuerung) d. d. Würzburg 8. Nov. 1631; preuß. Indigenat d. d. Cleve 28. Nov. 1648 (für Christoph von Houwald, Gen.-Major); oberlehnsherrl. Bestätigung d. d. Krakau 10. Febr. 1649; poln. Adel nebst Wappenvermehrung und Indigenat d. d. Warschau 13. Aug. 1652; preuß. Genehmigung zur Führung des Fürstentels für sämtliche zur Nachfolge in das (damals noch zu gründende) Fideikommiß Straupitz der Gräfl. Linie (6892 ha, erkauft 1655) berufene Agnaten des von Houwaldschen Geschlechtes 27. Januar 1847. — Der am 29. März 1913 gegründete Geschlechtsverband (eingetr. Verein) hält alle 3 Jahre Familientag ab. Verir. Vors. ist zurzeit Gustav Frhr v. H., OReg.-Rat in Arensberg. — StW.: In S. auf gr. Boden ein nat. Lorbeerbaum. Auf dem H. mit b.-s. Decken ein aus beiderseits je 4 gr. Palmenzweigen hervorhauender, geharn., unbehandschuhter Schwert-

arm (Siegel im Staatsarchiv Königsberg). — W. (1631, 1652, Familienbeschluß über einheitliche Tingierung Berlin 5. Jan. 1898): Gev.; 1 in S. die nat. Krone des im linken Rand des 3. Feldes aus gr. Berg emporwachs. nat. Lorbeerbaumes; 2 in R. ein g.-bew. und -gekr. s. Adler am Spalt (poln. Vermehrung); 3 in S. ein auf gr. Berg stehender, an dem an der Teilungslinie emporwachs. Lorbeerbaum aufsprgbr r. Löwe; 1 von R. und S. geschacht (3 und 4 schwed. Vermehrung). Auf dem gekr. H. mit rechts r.-s., links b.-s. Decken ein wachs., vollgeharn. Schwertarm aus beiderseits 4 gr. Palmenzweigen hervorhauend. — Erste Aufn. 1889. Vgl. den gleichnamigen Artikel im Taschenbuch der Gräfl. Häuser 1857, S. 319, und 1887, S. 428, sowie im Gothaischen Genealog. Taschenbuch der Adeligen Häuser (Alter Adel und Briefadel). (S. auch „Stammbaum der Familie v. H. in Deutschland und Russisch-Polen", Berlin, J. A. Stargardt, 1894.)

† Karl Heinrich Ferdinand von Houwald, * Straupitz 6. April 1773, † das. 2. Juni 1832, Herr der Freien Standesherrschaft Straupitz ꝛc., Lehnrichter der MLausitz; ⚭ I) Schieritz bei Meißen 8. Mai 1800 mit Friederike Auguste Amalie von Zeschau, * Dresden 10. März 1778, † Straupitz 4. Sept. 1801; II) Lipten bei Kalau 16. Aug. 1804 mit Johanna Karoline Freiin von Thermo, * Lipten 31. Okt. 1787, † Straupitz 17. Mai 1837.

Söhne 2r Ehe: 1. † Heinrich Willibald 1. Graf von Houwald, * Straupitz 17. April 1807, † das. 11. April 1884 [preuß. Gf nach dem Rechte der Erstgeburt d. d. Berlin 15. Okt. 1840] **(s. Taschenbuch der Gräfl. Häuser).**

2. † Karl Gottlob Freiherr von Houwald, * Straupitz 16. Juli 1816, † Neuhaus 9. Jan. 1883, Herr auf Neuhaus, Kgl. preuß. Lbrat a. D., Lehnsyndikus der MLausitz; ⚭ Berlin 17. Dez. 1846 mit Veronika Freiin von Forstner, * Trier 19. Dez. 1820, † Neuhaus, MLausitz, 12. Juni 1913.

Kinder: 1) † Heinrich Karl Friedrich Arthur, * Neuhaus 2. März 1848, † Lübben, NL., 5. Dez. 1905, Kgl. preuß. Gen.-Major z. D.; ⚭ Ulm 11. Okt. 1877 mit — Anna Freiin Pergler von Perglas, * Ludwigsburg 20. Aug. 1855. [Stuttgart.]

Tochter: Anna-Elisabeth, * Berlin 4. März 1887. [Stuttgart.]

2) Johanna Therese Veronika Elisabeth, * Neuhaus 21. Sept. 1852. [Stuttgart.]

3) † Christoph Heinrich Friedrich Karl, * Neuhaus 28. Sept. 1853, † Wohlau 25. Dez. 1916, Kgl. preuß. Major z. D., stellvertr. Bez.-Kmdr in Wohlau, MR des Joh.-O.; ⚭ Potsdam 31. März 1886 mit — Toni Philippine Maria Anna Gertrud von Pahl, * Erfurt 8. Dez. 1863. [Berlin-Südende.]

Kinder: (1) Gertrud Johanna Elisabeth Hertha, * Eisenach 11. Sept. 1889; ⚭ Berlin 24. Okt. 1911 mit Kyrill von Jerin, Kgl. preuß. Rittm. der Res. a. D. [Berlin.]

(2) Arthur Georg Max Karl-Friedrich, * Potsdam 10. Jan. 1891, OLt. a. D.; ⚭ Berlin 3. Aug. 1914 mit — Anne Sofie von Schultz, * Paschwitz, Rügen, 16. März 1895. [Berlin.]

Sohn: Karl-Friedrich, * Berlin 15. Juni 1920.

(3) Gertrud Veronika Anna Doris, * Mainz 14. Febr. 1897, Schwester.

(4) Karl Alexander Ulrich, * Mainz 10. Aug. 1901.

4) Georg Karl Wilhelm Ferdinand Leopold, * Neuhaus 29. Sept. 1855, Kgl. württemb. Oberst a. D., EMR des Joh.-O.; ⚭ Stuttgart 2. Juni 1887 mit — Sophie Freiin Cotta von Cottendorf, * Stuttgart 24. März 1863. [Stuttgart-Degerloch, Panoramastr. 8.]

Kinder: (1) Erich Georg Friedrich Karl, * Ulm 4. Mai 1889, Ger.-Assessor, Hilfsrichter am Amtsger. Stuttgart-Stadt, Kgl. württemb. Lt. a. D.; ⚭ Stuttgart 28. Juli 1917 mit — Erika Freiin von Tessin, * Ludwigsburg 5. Aug. 1890. [Stuttgart, Werastr. 48.]

Söhne: a. Bernhard, * Stuttgart 8. Aug. 1919.

b. Wolfram,
c. Hans-Joachim, } * Stuttgart 29. April 1921.

(2) Ilse Frieda Veronika Emilie Elisabeth, * Ulm 4. Aug. 1890.

(3) Werner Max-Karl, * Ulm 15. Sept. 1901.

3. † Otto Ferdinand Freiherr von Houwald, * Straupitz 6. Jan. 1818, † Berlin 31. Aug. 1894, Kgl. preuß. OReg.-Rat a. D., KMr des Joh.-O.; ⚭ Lübben 2. April 1861 mit Marie Karoline Friederike verw. Freifrau von Houwald, geb. von Götz und Schwanenflies, * Frankfurt a. d. O. 9. Febr. 1827, † Charlottenburg-Westend 5. Mai 1916.

Söhne: 1) Gustav Otto Johannes, * Köslin 16. Mai 1862, preuß. OReg.-Rat und Stellvertr. des Reg.-Präs. in Arnsberg, Hauptm. der Res. a. D. [Arnsberg, Gartenstr. 35.]

2) † Wilhelm Otto Christoph, * Köslin 9. Sept. 1864, † (gefallen bei) Morsain, Frankr., 15. Sept. 1914, Kgl. preuß. Major und Bat.-Kmdr im Inf.-Rgt Nr. 31; ⚭ Straupitz 23. Sept. 1897 mit — Irmgard Freiin von Houwald, * Leibchel 14. Dez. 1875 (s. Taschenbuch der Gräfl. Häuser). [Charlottenburg-Westend, Bundesallee 7.]

Kinder: (1) Otto-Heinrich Ernst Wilhelm Christoph-Haubold, * Spandau 8. Okt. 1898, Idwirtschaftseleve, Kgl. preuß. Lt. a. D. [Butzen bei Straupitz, NL.]

(2) Ruth Irmgard Elisabeth Marie Johanna, * Straupitz 13. Juni 1903.

(3) Sigwart Ernst Wilhelm, * Charlottenburg-Westend 8. Juli 1907.

(4) Sigrid Marie Elisabeth Irmgard, * Charlottenburg-Westend 30. Juli 1908.

3) Albrecht Otto Markus, * Köslin 10. Juni 1866, OJustizrat a. D., Leiter der Hauptbuchungsstelle für den Deutschen Adel, vorm. Kgl. preuß. Reg.-Rat und Mitgl. des Heroldsamtes, CMr des Joh.-O.; ⚭ Frankfurt a. d. O. 23. Nov. 1909 mit — Helene Gfin von Carmer, * Bückeburg 8. Sept. 1872. [Potsdam, Mangelstr. 26.]

Söhne: (1) Maximilian-Otto Christoph Albrecht Ernst Wolf-Heinrich, * Frankfurt a. d. O. 10. Juni 1911.

(2) Maximilian-Otto Gustav Albrecht Hubert Wilhelm Götz-Diether, * Posen 13. Mai 1913.

4. † Ernst Heinrich Freiherr von Houwald, * Straupitz 23. Okt. 1819, † Dresden 7. Febr. 1891, Kgl. preuß. Gen.-Major a. D.; ⚭ Lübben 7. Okt. 1851 mit Elise Freiin von Patow, * Lübben 29. Okt. 1832, † Dresden 27. Juli 1911.

Kinder: 1) Helene Christine Marie Elise, * Lübben 11. Dez. 1853. [Görlitz.]

2) † Karl Gottlob Gustav Ernst, * Potsdam 7. Juli 1860, † Warschau 9. Nov. 1918, Kgl. preuß. Oberstlt. a. D., Delvg. der freiw. Krankenpflege in Warschau, CMr des Joh.-O.; ⚭ Dresden 3. Dez. 1890 mit — Franziska Freiin von Wunsch, * Dresden 11. März 1871. [Dresden.]

Kinder: (1) Elisabeth, * Naumburg a. d. S. 26. Febr. 1893; ⚭ . . 1921 mit Dr.-Ing. Hans Tampke, Lt. der Res. a. D. [. . .]

(2) Karla Elise Emilie, * Halle a. d. S. 4. Mai 1903.

(3) Franz-Gottlob, * Posen 12. Juli 1907.

(4) Wilibald Christoph Ernst, * Posen 21. Sept. 1909.

3) Bertha Marie Elise, * Potsdam 24. Sept. 1861. [Dresden.]

4) Johannes Christoph Adolf Ernst, * Potsdam 18. April 1866, Herr auf Lübrassen, Kr. Bielefeld, Kgl. preuß. Hptm. a. D., CMr des Joh.-O.; ⚭ Bielefeld 12. Juni 1894 mit — Anna-Luise Eleonore Juliane Karola Emma von Ditfurth, * Minden 21. Juni 1872. [Lübrassen bei Heepen.]

Kinder: (1) Hans-Christoph Ernst Börries Franz Wilhelm Richard Karl Gerhard, * Hörter 16. Mai 1895, Idwirtsch. Volontär-Verw. [Alt-Koprieben, Pomm.]

(2) Oda Amalie Bertha Eleonore Anna Julie Emma Johanna, * Recklinghausen 3. Okt. 1896. [Lübrassen.]
(3) Hans-Harald Bodo Franz Wilhelm Otto Klemens Ernst Adolf, * Recklinghausen 12. April 1899, techn. Volontär. [Leipzig.]
(4) Hans-Eberhard Karl Eric Heimar Gustav Alexander, * Bielefeld 5. April 1900, Idwirtsch. Volontär-Verw. [Bergen, Pomm.]
(5) Hans-Bodo Ernst Leo Eric Franz Börries, * Bielefeld 30. Sept. 1904.
(6) Anneliese Eleonore Erika Helene Maximiliane, * Usakos, SWAfrika, 3. Okt. 1906.

† Hrabowsky von Hrabova, 1848—1853.

Hruby und Gelenj §.

Katholisch. — Böhm. Adel als „Edler von Hruby und Schwanenheim" d. d. Wien 16. Okt. 1787 (für Leopold Hruby, Herrn auf Petschkau und Hranitz, Kr. Czaslau); böhm. Ritter d. d. Wien 17. Aug. 1793; böhm. Inkolat 30. Sept. 1793, österr. Frhr. als „von Löwenherz, Hruby und Gelenj" d. d. Wien 24. März 1814 (für die Brüder Karl Eduard Ritter von Hruby, K. K. Gesandtschafts-Rat und Joseph Richard K. K. Oberst-Wachtm.). — W. (1814): Durch ein von G. und Schw. gesp. Kreuz gev. mit g. Herzschild, darin Kopf samt Hals eines schw. Hirsches. 1 und 4 in B. einw. ein g. Löwe; 2 und 3 in S. ein r. Herz. Frhrnkr. und 3 gekr. H. Auf dem rechten mit b.-g. Decke der Löwe wachs.; auf dem mittl. mit schw.-g. Decke der Hirschkopf samt Hals; auf dem linken H. mit r.-s. Decke ein Pfauenschweif. Schildhalter: 2 wilde Männer. — Erste Aufn. und geschichtl. Notiz im Jahrg. 1848, S. 186.

† Theodor Karl Freiherr von [Löwenherz[1])] Hruby und Gelenj, * Petschkau 4. Febr. 1826, † das. 16. Okt. 1914, K. u. K. Kmr. und Major a. D.; ✕ Prag 20. Okt. 1863 mit — Karoline Gfin von Ledebur-Wicheln, * Prag 31. Mai 1839. [Petschkau bei Kolin.]
Kinder: 1. Adolf Johann, * Petschkau 9. Sept. 1864. [. . .]
2. Joseph Karl Theodor Maria, * Petschkau 22. April 1866, Herr auf Petschkau und Hranitz, Kr. Czaslau, Zandau und Moran in den Bez. Kolin und Kuttenberg (zus. 2000 ha), Böhmen, vorm. K. u. K. Kmr., Olt. a. D., böhm. Ldtagsabg.; ✕ Walach.-Meseritsch 27. April 1921 mit — Karola (Sarolta) Gfin Bukuwky von Bukuwka, * Horth 3. Juni 1889. [Schloß Petschkau.]
3. Johanna Karoline Christiane Maria, * Petschkau 18. März 1871, OD. des Damenstifts „Maria Schul" in Brünn. [Petschkau.]

Hubel von Olengo §, 1921. Huber von Gleichenstein, 1921. Hübl, 1917. Huebmershofen von Silbernagl §, 1921. Hübsch von Großthal, 1897.

Hügel

Evangelisch. — Reichsadel und Frhr. d. d. Wien 14. Dez. 1801 (für Johann Andreas Hügel, s. unten). — W. (1801): Gev.; 1 und 4 in R. aus s. Wolken ein gekrümmter,

[1]) Der diplommäßige Name Löwenherz wird nicht geführt.

geharn. Schwertarm; 2 und 3 in S. auf schw. Dreihügel 3 nat. Tannenbäume. 2 gekr. H. Auf dem rechten mit r.-s. Decke Arm aus Wolke; auf dem linken H. mit schw.-s. Decke der Berg mit den Tannenbäumen. — Erste Aufn. und Näheres über die Standeserhebung im Jahrg. 1860, S. 359. Vgl den gleichnamigen Artikel im Taschenb. der Gräfl häuser.

† Johann Andreas Freiherr von Hügel, * Straßburg 8. Febr. 1735, † Stuttgart 1. Aug. 1807, württemb. GFZM.; ⚭ Straßburg 15. Mai 1763 mit Susanna Margareta von Walther, * Straßburg 28. April 1742, † Stuttgart 25. April 1809.

Söhne: 1. † Johann Christian Friedrich, * Straßburg 14. Sept. 1764, † Amsterdam . . 1805, württemb. Ges.; ⚭ . . mit . . Joubert, * . ., † . . .

Söhne: 1) † Johann Theobald Friedrich, * Kapstadt 29. Jan. 1790, † Stuttgart 11. Mai 1844. Kgl. württemb. Oberst und Kmdr des 4. Inf.-Rgts; ⚭ I) . . mit Babette Marie Antonie Elisabeth Pustschka, * Comburg 13. März 1790, † Donaueschingen 21. April 1857 (gesch. 22. Sept. 1831); II) Unter-Sielmingen 20. Nov. 1832 mit Johanne Katharine Marianne Wilhelmine von Starkloff, * Stuttgart 25. April 1803, † das. 3. März 1878.

Kinder: a) 1r Ehe: (1) Friederike (Frida) Luise, * . . 28. März 1817; ⚭ . . mit Dr. med. Gustav Adolf, prakt. Arzt. [Freiburg i. Br.]

— b) 2r Ehe: (2) Maria Theresia Auguste Luise Adolfine, * . . 23. Febr. 1837; ⚭ . . 29. Sept. 1857 mit Dr. med. Wilhelm Minet, Kgl. preuß. OStabsarzt a. D. [Wien.]

(3) † August Wilhelm Konrad Gustav, * Stuttgart 25. April 1840, † München 11. Sept. 1894, Kgl. württemb. Major a. D.; ⚭ I) Mannheim 12. Nov. 1868 mit Maria Rosalie Martha Artaria, * Düsseldorf 23. April 1843, † Pfullingen 18. Okt. 1893 (gesch.); II . . mit — Fanny Hedwig Golther, * . . 13. Juni 1851 (wiederverm. [München]).

Kinder: a) 1r Ehe: a. Albert, * Mergentheim 1. Aug. 1869, Kgl. württemb. Major a. D.; ⚭ I) Köln a. Rh. 24. Sept. 1898 mit Paula Brune, * Remscheid 10. Nov. 1877, † (ertrunken bei versuchter Rettung ihres Sohnes) . . 18. Juli 1911; II) Stuttgart 8. Nov. 1919 mit — Pauline Wilhelmine Schmälzle, * Mühlacker 1. Okt. 1885. [Stuttgart, Lange Str. 49.]

Söhne 1r Ehe: a) Albert Wilhelm, * Rottweil 27. Juni 1899. [. . .]

b) Alexander, * Stuttgart 18. Okt. 1902. [. . .]

b. Antonie Josephine Rosalie, * Mannheim 1. Juli 1870. [. . .]

— b) 2r Ehe: c. Karl August, * Stuttgart 8. Juli 1883, Privatgelehrter; ⚭ I) München 31. Okt. 1911 mit Elisabeth Antonie Böning, * Hongkong 16. Jan. 1889 (gesch. . . [. . .]); II) München 12. Aug. 1917 mit — Charlotte Hentze, * Berlin 28. April 1887. [München, v. d. Tann-Str. 15.]

Tochter 1r Ehe: Herta, * . . 30. Dez. 1911.

2) † Ernst Rudolf August, * Kapstadt 16. Aug. 1794, † Cannstatt 1. Juni 1862, Kais. russ. Oberstlt. a. D.; ⚭ . . 20. Mai 1837 mit Marie Freiin von Fahnenberg, * Karlsruhe 11. März 1812 (kath.), † Heilbronn 1. Dez. 1878.

Sohn: † Karl Cäcilius Alexander, * Pawlowsk bei St. Petersburg 18. Juli 1839, † Tübingen 19. Juni 1902, Kgl. württemb. Khr und Ldger.-Direktor a. D.; ⚭ I) . . 29. Okt. 1872 mit Maria Freiin von Valois, * . . . 22. Juli 1847, † . . 20. Juni 1880; II) Stuttgart 8. Jan. 1883 mit — Helene Freiin von Soden, * Stuttgart 9. Juni 1858 (kath.). [Tübingen.]

2. † Ernst Eugen, * Ludwigsburg 26. März 1774, † Kirchheim 30. März 1849,

Kgl. württemb. GRat, Gen.-Lt. und Kriegsmin.; ⚭ I) . . 29. Dez. 1802 mit Charlotte Wilhelmine Freiin Schott von Schottenstein, * . . 20. Dez. 1780, † . . 4. Juli 1805; II) . . 8. April 1806 mit Luise Ernestine Freiin von Gemmingen-Guttenberg, * Stuttgart 20. Okt. 1872, † das. 28. Febr. 1834; III) Stuttgart 28. April 1835 mit deren Schwester Elisabeth verw. Freifrau von Cotta, geb. Freiin von Gemmingen-Guttenberg, * . . 2. Okt. 1789, † Kirchheim 21. Febr. 1859.

Sohn 1r Ehe: † Albert, * . . 30. Sept. 1803, † Eschenau 31. Dez. 1865. Herr auf Eschenau, OAmt Weinsberg, Kgl. württemb. Khr und Rittm. a. D.; ⚭ . . 10. Mai 1831 mit Marie Luise Elisabeth Freiin von Uxküll-Gyllenband, * Stuttgart 24. Dez. 1811, † Cannstatt 20. Juni 1862 (gesch. 22. Mai 1844; wiederverm. mit Dr. med. Theobald Kerner, prakt. Arzt).

Sohn: † Ernst Ludwig Paul Karl Graf von Hügel, * Eschenau 13. April 1835, † Reinthal bei Graz 13. April 1897 [württemb. Gf d. d. . . 13. Juni 1879] (s. Taschenbuch der Gräfl. Häuser).

3. † August Ferdinand, * Ludwigsburg 11. Sept. 1775, † Stuttgart 19. Okt. 1837, Kgl. württemb. Gen.-Lt. ꝛc.; ⚭ I) Stuttgart 17. März 1804 mit Marianne Freiin von Woellwarth, * Polsingen 4. Mai 1781, † Villingen 17. Juni 1806; II) Stuttgart 7. Jan. 1808 mit deren Schwester Albertine Freiin von Woellwarth, * Polsingen 18. März 1788, † Ulm 16. Juli 1870.

Söhne 2r Ehe: 1) † Albert Ferdinand, * Rottenburg a. N. 25. Sept. 1809, † Stuttgart 22. Nov. 1884, Kgl. württemb. Oberst im EInvalidenkorps; ⚭ Stuttgart 29. Jan. 1845 mit Marie Charlotte Mörike, * Stuttgart 6. Okt. 1815, † das. 30. April 1892.

Söhne: (1) † Hermann, * Stuttgart 12. Sept. 1848, † das. 1. Mai 1886. Beamter der Kgl. württemb. Hofbank; ⚭ Cannstatt 9. März 1881 mit — Emma Charlotte Beiser, * Berlin 28. Sept. 1861. [Kornthal bei Stuttgart.]

Töchter: a. Elisabeth Hedwig Emma Bertha Hermine, * Cannstatt 15. Jan. 1882; ⚭ . . 5. April 1904 mit Dr. phil. Joh. Heinrich Howitz. [Freiburg i. Br.]

b. Helene Sophie Charlotte, * Cannstatt 26. Jan. 1883.

c. Gertrud Maria Margarethe, * Cannstatt 14. Okt. 1884; ⚭ . . . 29. Aug. 1905 mit Dr. med. Sigmund Oscar Steinheil. [Plieningen bei Hohenheim.]

(2) Otto, * Stuttgart 20. Sept. 1853, Kgl. württemb. Gen. der Inf. D.; ⚭ Ludwigsburg 1. Okt. 1884 mit — Elisabeth Freiin von M[illegible]berg, * . . 27. Aug. 1862. [Nonnenau, Post Gustavsburg bei Mainz.]

Töchter: a. Maria Margarethe, * Straßburg i. E. 22. Juli 1885; ⚭ Hannover 18. Okt. 1906 mit Dietrich Frhrn von Süßkind-Schwendi, Rittm. [Ulm.]

b. Brigitta, * Stuttgart 1. März 1892.

c. Annalise, * Stuttgart 5. Juli 1895; ⚭ Nonnenau bei Mainz 18. Mai 1920 mit Helmuth von Graevenitz, Kgl. preuß. Hptm. a. D., Vertreter des Bayer. Lloyd. [Wien XVIII, Poetzleinsdorfer Straße 24.]

d. Dorothee Margarete, * Ludwigsburg 1. Aug. 1903.

2) † August Friedrich, * Rottenburg a. N. 8. Okt. 1810, † Ellwangen 23. Nov. 1861, Kgl. württemb. Major im EInvalidenkorps; ⚭ Bondorf 11. Juli 1848 mit Emma Freiin Truchseß von Wetzhausen, * Bondorf, Bayern, 25. Okt. 1822, † Ulm 14. Mai 1894.

Sohn: Max, * Stuttgart 14. Mai 1851, Kgl. württemb. Gen.-Lt. a. D.;

⚭ I) Friedrichshafen 10. April 1880 mit Maria Freiin Varnbüler von und zu Hemmingen, * Stuttgart 7. April 1851, † Ulm 4. April 1881; II) Schwendi 13. Juni 1887 mit — Anna Freiin von Süßkind, * Schwendi 18. März 1859. [Tübingen.]

3) † Adolf, * Ludwigsburg 21. Juni 1817, † Dorlisheim 10. Dez. 1895, Kgl. württemb. Gen.-Major a. D. [in die Gauerbschaft des adeligen Hauses Alten-Limpurg in Frankfurt a. M. aufgenommen]; ⚭ Altdorf 24. Sept. 1857 mit Mathilde Freiin von Türckheim zu Altdorf, * Freiburg i. Br. 10. Juni 1824, † Dorlisheim 22. Febr. 1904.

Söhne: (1) Otto Wilhelm Theodor Adolf Friedrich, * Ulm 23. Aug. 1860, württemb. Gen.-Major a. D.; ⚭ Guttenberg 11. Okt. 1892 mit — Elsa Freiin von Gemmingen-Guttenberg, * Guttenberg 20. Mai 1867. [Stuttgart, Hölderlinstr. 34.]

Töchter: a. Mathilde Sophie Klara Karoline, * Ludwigsburg 18. Sept. 1893.

b. Elfriede Maria Sidonie Julie, * Straßburg i. E. 6. April 1897.

c. Hedwig Elisabeth Luise Anna, * Straßburg i. E. 23. Okt. 1899.

(2) Adolf Johann Ferdinand Gottlob, * Ulm 12. Juni 1863, GReg.-Rat bei der Reg. des Donaukreises; ⚭ Baden-Baden 4. Okt. 1904 mit — Marie Josefine Elisabeth Auguste Zimmer, * Baden-Baden 18. Dez. 1878. [Ulm, Lezlerstr. 25.]

Tochter: Elisabeth Josefine Sidonie Diederika Irmingard, * Straßburg i. E. 9. Aug. 1905.

(3) Gottfried Johann Adolf Albert Wilhelm, * Ulm 23. Juni 1866, preuß. Oberst a. D.; ⚭ im Haag 17. Dez. 1908 mit — Elisabeth Gfin von Limburg-Stirum, * im Haag 1. Mai 1878. [Ettlingen, Baden.]

4) † Wilhelm Eduard Heinrich, * Ludwigsburg 20. Sept. 1818, † Ulm 21. Dez. 1866, Kgl. württemb. Major und Kmdt des 2. Jägerbat.; ⚭ Stuttgart 6. Aug. 1846 mit Thekla Sophie Luise Friederike Linkh, * Rom 1. Aug. 1827, † Ludwigsburg 26. Mai 1894.

Tochter: Elisabeth Auguste Albertine Friederike Sophie, * Stuttgart 9. Juni 1847 (kath.); ⚭ Ludwigsburg 20. Juni 1868 mit Maximilian Pappus von Trapberg, Frhrn von Laubenberg und Rauhenzell (kath.), † München 9. April 1887, Kgl. bayer. Km. und Major a. D. [Immenstadt.]

5) † Karl Theodor Ernst, * Ludwigsburg 28. Okt. 1821, † Wien 13. April 1907, Eisenbahningenieur; ⚭ Wien 8. Mai 1861 mit Betty Tessinskey, * Teschen, Böhmen, 23. Nov. 1830, † Hetzendorf 15. Aug. 1887.

Sohn: † Karl Bernhard Adolf, * Wien 28. Febr. 1865, † das. 26. März 1914 (kath.), OMevident im Eisenbahnmin.; ⚭ Wien 2. April 1892 mit — Gisela Anna Germann, * Wien 21. Nov. 1867 (kath.) (wiederverm. . . 3. Juli 1920 mit Franz Brandt, OJntendanten [Wien]).

Sohn: Erich Peter Paul Karl, * Wien 8. Jan. 1895 (kath.), Bankbeamter, vorm. K. u. K. Olt. der Res. des Drag.-Rgts Nr. 3; ⚭ Wien 27. April 1918 mit — Dora Maria Anna Strohal, * Wien 4. Okt. 1897 (kath.). [Wien.]

6) † Wilhelm Heinrich, * Ludwigsburg 19. Nov. 1828, † Hall 24. Juni 1908, Kgl. württemb. Khr und OForstrat a. D.; ⚭ Eßlingen 25. Aug. 1859 mit Helene Sophie Elisabeth von Seeger, * Stuttgart 6. Nov. 1839, † Hall 12. Juni 1917.

Kinder: (1) Elisabeth, * Unter-Weissach 25. Okt. 1860; ⚭ Hall 6. Aug. 1885 mit Dr. med. Richard Dürr, Sanitätsrat. [Schwäbisch-Hall.]

(2) Anna, * Unter-Weissach 6. Jan. 1862, StiftsD. zu Oberstenfeld.

(3) Rudolf, * Unter-Weissach 5. Jan. 1864, Kgl. württemb. Oberst a. D. [Stuttgart.]

(4) Helene, * Unter-Weissach 13. Sept. 1866; ⚭ . . 26. Nov. 1895 mit Dr. Friedrich Walther, Stadtpfarrer an der Hospitalkirche in Stuttgart.

Hugo von Spitzemberg, 1919.

Humboldt und Humboldt-Dachroeden.

Evangelisch. — Die Stammreihe beginnt mit Johann Humpolt, * 1575, † 1638, Bürgermeister von Königsberg, Neumark, dessen Enkel als „von Humboldt" erscheint. — Preuß. Adelsbestätigung d. d. . . 16. Mai 1738 (ohne Diplom für Johann Paul Hombold, Herrn auf Zeblin, Kgl. preuß. Hptm a. D.); preuß. Genehmigung zur Führung des Fehntitels d. d. Ems 11. Juni 1875 (für die Nachkommen des 1835 † Wilhelm, s. unten). — W (1809): Sev.; 1 und 4 in G. auf gr. Boden ein gr.-belaubter Baum (Eiche), begl. von 3 (1, 2) s. Sternen (StW.); 2 und 3 in G. ein bekränzter wilder Mann mit Keule in der Rechten (Dachröden). 2 H. Auf dem rechten mit einem von G., Gr. und S. 6mal gewundenen Wulst und solcher Decke ein wachs. Geharnischter mit Schwert in der Rechten (Helm des StW.); auf dem linken H. mit schw.-g. Wulst und Decke ein einw.-gek. Rumpf einer nackten Mohrin mit beiderseits abflatternder schw.-g. Stirnbinde (Dachröden). — Erste Aufn. 1876; geschichtl. Notiz und Stammreihe im Jahrg. 1877, S. 389; ältere Genealogie im Jahrg. 1878, S. 338. Vgl. auch den Artikel Dachröden im Taschenbuch der Adeligen Häuser (Uradel), 1921.

† Friedrich Wilhelm Christian Karl Ferdinand von Humboldt, * Potsdam 22. Juni 1767, † Tegel 8. April 1835, Herr auf Tegel und Ottmachau (letzteres Kgl. Dotation), Kgl. preuß. Kbr, Staatsmin. und Gef., Kr des Schw. AD.; ⚭ Erfurt 29. Juni 1791 mit Karoline Friederike von Dachroeden, * Minden 23. Febr. 1766, † Berlin 26. März 1829, Herrin auf Burg-Derner und Auleben.

Söhne: 1. † Eduard Emil Theodor von Humboldt-Dachroeden (preuß. Namen- und Wappenvereinigung d. d. Königsberg 31. Okt. 1809), * Jena 19. Jan. 1797, † Berlin 26. Juli 1871, Herr auf Ottmachau und Auleben, Kgl. preuß. Lt. a. D.; ⚭ Steinkirchen bei Lübben 28. Juli 1818 mit Friederike Luise Mathilde von Heineken, * Bollensdorf 4. Mai 1800, † Ottmachau 19. Sept. 1881, Freifrau von Humboldt-Dachroeden.

Sohn: † Wilhelm Karl Theodor August von Humboldt-Dachroeden, * Koblenz 23. Juli 1823, † Ottmachau 16. April 1867, Herr auf Ottmachau; ⚭ Neiße 17. Mai 1851 mit Hermine Franziska Wilhelmine von Werder, * Potsdam 30. Dez. 1830, † Ottmachau 15. Juni 1903, Freifrau von Humboldt-Dachroeden.

Kinder, Freiherren und Freiin von Humboldt-Dachroeden: (1) Hans-Paul Wilhelm Alexander, * Ottmachau 26. März 1857, deutscher Ges. in Lima, Kgl. preuß. Kbr und Rittm. der Res. a. D.; ⚭ Altenbeken 21. Juli 1885 mit — Marie Emilie Elsbeth Schmidt, * Potsdam 17. Juli 1866. [Lima.]

Kinder: a. Hermine Emilie Klara Mathilde, * Halle a. d. S. 18. Juni 1886; ⚭ Alexandria 15. März 1904 mit Alexander von Beyer [sächs.-rhein. Adelsstand 2. Juli 1918], Major a. D. [Hamburg.]

b. Bernhard Christian Alexander Wilhelm, * London 30. April 1888, Dr. rer. pol., Leg.-Sekr. der deutschen Gesandtsch. im Haag, Kgl. preuß. OLt. a. D.; ⚭ Breslau 11. Aug. 1914 mit — Adele Margarethe Charlotte Ebbinghaus, * Berlin 16. Juni 1888.

Kinder: a) Christa Adelheid Else Mathilde Alexandrine, * Mannheim 7. Juni 1919.
b) Wilhelm-Alexander Hermann Hans-Paul Max, * Berlin 30. Dez. 1920.
c. Konstanze Elisabeth Gabriele Luise, * London 10. April 1891; ⚭ Dresden 26. Sept. 1910 mit Lothar Dürbig, Rittm. [Bautzen.]

(2) Franz Wilhelm Günther Alexander, * Ottmachau 25. Sept. 1858, Kgl. preuß. Gen.-Lt. a. D.; ⚭ St. Johann a. d. S. 26. Sept. 1885 mit — Charlotte Ida Julie Wagner, * Luxemburg 21. April 1862. [Braunschweig.]
Kinder: a. Alexander Wilhelm Ernst Bernhard, * Berlin 20. Sept. 1886, Rittm. und Esk.-Führer im Reiterregt 11, EMr des Joh.-O.; ⚭ Berlin 7. Okt. 1911 mit — Katharina Daum, * Grätz 17. Nov. 1891. [Lüben, Schles.]
Kinder: a) Wilhelm Alexander Alfred Hubertus, * Bromberg 24. Juli 1912.
b) Marianna Sybilla Margarethe, * Bromberg 9. Juli 1916.
c) Hans Harald Albrecht Alexander, * Stettin 12. Dez. 1919.
b. Elisabeth, * Berlin 29. Sept. 1889; ⚭ Braunschweig 19. Juni 1909 mit Thilo von Trotha, Hptm. im Gen.-Stabe beim Gruppenkdo in Cassel.

(3) Eugenie Elisabeth Mathilde Margarete, * Ottmachau 7. Okt. 1860; ⚭ das. 10. April 1885 mit Friedrich von Busse, † (gefallen bei) Tarnowka, Rußld, 8. Sept. 1914, Kgl. preuß. Gen.-Lt. z. D. und Brig.-Kmdr. [Ottmachau.]

(4) Bernhard Wilhelm Alexander Konstantin, * Ottmachau 3. April 1863, Herr auf Ottmachau (253 ha), Kr. Grottkau, preuß. Gen.-Major a. D., EMr des Joh.-O.; ⚭ Groß-Biesnitz 29. Sept. 1910 mit — Agnes gesch. von Hochwächter, geb. Freiin von Loën, * Düsseldorf 3. Mai 1879. [Ottmachau.]
Kinder: a. Joachim-Heinrich Wilhelm Alexander, * Potsdam 12. Aug. 1911.
b. Karoline Therese Viktoria Margarete Maria Alexandra Immanuela Hermine, * Groß-Biesnitz bei Görlitz 19. März 1913.
c. Gabriele Agnes Ida Luise, * Groß-Biesnitz 21. April 1914.
d. Bernhard Wilhelm Alexander Heinrich Ernst, * Groß-Biesnitz 1. Sept. 1918.

2. † Hermann Karl Friedrich Georg Heinrich von Humboldt, * Rom 23. April 1809, † Friedrichseck 29. Dez. 1870, Herr auf Friedrichseck, Kr. Neiße; ⚭ Magdeburg 26. Sept. 1850 mit Eleonore Kamilla Priscilla Eglantine verw. (Otto, † Stöllen 11. März 1849) von der Hagen, geb. Freiin von Reitzenstein a. d. H. Schwarzenstein Untern Teils, * . . 27. Mai 1826, † Friedrichseck 16. Dez. 1871.
Töchter, Freiinnen von Humboldt: 1) Gabriele Auguste Klothilde, * Friedrichseck 11. Aug. 1855; ⚭ Trier 22. Sept. 1874 mit Otto von Levetzow, † Großen-Markow 11. Febr. 1921, Herren auf Großen-Markow und Ludwigsdorf, Herrn auf Hohen-Mistorff, Ghzgl. mecklenb.-schw. Khrn, Kgl. preuß. Rittm. a. D., MKr des Joh.-O. [Großen-Markow bei Neukalen, Mecklenb.]
2) Viktoria, * Friedrichseck 7. Dez. 1858; ⚭ Tegel 29. Juli 1876 mit August Frhrn von Loën, Kgl. preuß. Major a. D. [Groß-Biesnitz.]

Humbracht, 1915. † **Hungen,** 1897—1915. **Huppmann-Valbella,** 1921.

Hurter.

Reformiert. — Altes Stadtgeschlecht von Schaffhausen, dessen Stammreihe mit Hans Hurter um 1500 beginnt. — Kurpfalzbayer. Adel und Frhr. d. d. München 19. Juli 1789 (vom Kurfürst Karl Theodor von Pfalzbayern für Johann Heinrich Hurter, Markgfl. bad. Agenten am Hofe zu London, Mitgl. der batavischen gelehrten Gesellschaft in Rotterdam); preuß. Anerkennung des Frhrnstandes laut Min.-Reskr. vom 22. Juni 1830 (für die Witwe des 2. Sept. 1819 † Johann Heinrich Jakob Emanuel Frhrn von Hurter: Antoinette Luise geb. Reinhold in Bonn, ihre Söhne Reinhold Heinrich, * 30. Aug. 1811, und Eduard Friedrich, * 18. Juni 1814, sowie ihre Schwägerin Johanna Jakoba, * 13. März 1777, in Düsseldorf). — W. (1789): Gev. mit g. Herzschild, darin ein abw.-gek. schw. Halbmond, von einem aufger. schw. Pfeil durchstochen. 1 und 4 in R. ein s. Sparren, dessen Schenkel mit 3 (1, 2) r. Muscheln bel. sind; 2 und 3 in G. ein gewellter Fluß mit 2 gegeneinander-schwimmenden s. Enten. Frhrnkr. und 2 gekr. H. Auf dem rechten mit schw.-g. Decke ein vorw.-wachs. bärtiger Mann in von G. und Schw. gesp. Kleidung und Tartarenmütze, in der Rechten den Pfeil mit dem Halbmond haltend, zw. offenem, rechts von einem schrgl., links von einem schrgr., je mit einer r. Muschel bel. s. Balken durchzogenen r. Flug; auf dem linken H. mit r.-s. Decke ein wachs. r. Einhorn zw. offenem, beiderseits mit dem Wellenfluß und einer Ente bel. g. Flug. — Erste Aufn., Näheres über die Standeserhebungen und Stammreihe im Jahrg. 1877, S. 393.

† Reinhold Heinrich Freiherr von Hurter, * Düsseldorf 30. Aug. 1811, † Elberfeld 17. Mai 1875, Kgl. preuß. Justizrat und Advokatanwalt; ⚔ Elberfeld mit Maria Therese Sauset, * Düsseldorf 8. Dez. 1817, † Elberfeld 19. Dez. 1872.

Kinder: 1. † Heinrich Gotthard Adolf, * Elberfeld 12. Febr. 1845, † das. 10. Jan. 1910, Kgl. preuß. Justizrat und Okt. a. D.; ⚔ Elberfeld 1. Aug. 1877 mit — Laura Meckel, * Elberfeld 6. Nov. 1848. [Elberfeld.]

Kinder: 1) Hans Wilhelm, * Elberfeld 18. März 1879, Dr. jur., Kgl. preuß. Gerichtsassessor a. D., Bankdirektor; ⚔ Elberfeld 11. Okt. 1910 mit — Julie Ada Johanna Wolff, * Elberfeld 17. Febr. 1891. [Bonn, Kaiserplatz 9.]

Kinder: (1) Hans Wolfgang Heinrich, * Elberfeld 5. Juli 1911. (2) Hanna, * Elberfeld 5. Dez. 1914.

2) Martha Editha, * Elberfeld 5. Sept. 1880; ⚔ das. 8. Okt. 1902 mit Willy Wittenstein, Kaufmann. [Elberfeld.]

3) Arthur, * Elberfeld 23. Sept. 1881, Bankdir.; ⚔ Antwerpen 2. Juni 1913 mit — Susanne Alwine Brauß, * Antwerpen 27. Mai 1888. [Elberfeld, Königstr. 15.]

4) Kurt Heinrich August, * Elberfeld 6. Jan. 1886, Fabrikbes. [Elberfeld, Königstr. 15.]

2. Elisabeth Friederike Eleonore, * Elberfeld 3. Jan. 1851; ⚔ I) Elberfeld 3. Nov. 1873 mit Richard Egen, † . . Mai 1877; II) Düsseldorf . . 1878 mit Peter Lipken, † Mülheim a. d. R. . . 1883, Bergwerksdirektor und Ingenieur; III) . . 28. Juli 1885 mit Heinrich Gropp, Kgl. preuß. Major a. D. [Hannover.]

3. Anna Elisabeth, * Elberfeld 28. Mai 1857; ⚔ das. 31. Dez. 1876 mit Dr. med. Friedrich Pagenstecher, † Beckenried, Schweiz, 17. Juli 1904, GSanitätsrat. [Wiesbaden.]

Huszár von Mezö-Kövesd, 1921. Hye von Glunek §, 1921. Ickstatt, 1921.

Ifflinger von Granegg.

Katholisch. — Das Geschlecht, dessen Stammreihe mit Konrad Üfflinger (Ülfeninger) zu Anfang des XIV. Jahrh. beginnt, erscheint zuerst in Dornstetten, Horb und Rottenburg, später in Rottweil und Villingen. Mit dem württemb. Lehen Lackendorf wurde Hans Sebastian Ifflinger 1613 belehnt. 1531 zuerst Ifflinger von Granegg genannt nach Erwerb von Granegg bei Niedereschach 1465; immatrikuliert im Kgr. Württemberg bei der Fehmklasse des ritterschaftlichen Adels. — Besitz: Das Fideikommiß Lackendorf mit Hendelbronn bei Rottweil. — W.: In R. eine entwurzelte 5blätt. Lindenstaude. Auf dem gekr. H. mit r.-g. Decke wächst hinter einem geflochtenen Zaun eine 3blätt. Lindenstaude hervor. — Erste Aufn. 1860; geschichtl. Übersicht im Jahrg. 1870, S. 389. (S. auch: Geschichte der Freiherren von Ifflinger-Granegg von Konrad Rothenhäusler. Stuttgart 1896.)

† Joseph Karl Johann Freiherr Ifflinger von Granegg, *.. 14. Juli 1772, † Tegerweilen, Schweiz, 1. Aug. 1853, Fherr; ⚔ Straßburg 20. Mai 1807 mit Marie Karoline Freiin Haffner von Waßlenheim, *.. 27. Febr. 1787, † Straßburg i. E. 2. Febr. 1848.

Söhne: 1. † Karl Joseph, * Oberstaad am Bodensee 28. März 1808, † Stuttgart 19. Febr. 1882, Kgl. württemb. Hptm. a. D.; ⚔ .. 15. Jan. 1837 mit Emilie Freiin von Berlichingen, * Jagsthausen 5. Juli 1814, † Stuttgart 28. Febr. 1866, Mitbes. von Hengstfeld.

Sohn: Alfred Wilhelm Heinrich, * Stuttgart 30. Mai 1838, Fherr, Mitbes. von Hengstfeld, OAmt Gerabronn, Kgl. württemb. Khr, Justizassessor, deutscher Konsul z. D. [Stuttgart.]

2. † Adolf Wunibald, * Oberstaad 21. Febr. 1809, † Conception del Uruguay 5. Aug. 1878, Herr des Gutes Gaienhofen am Bodensee; ⚔ Gaienhofen 20. Sept. 1852 mit Martha Maria Boettlin, * Konstanz a. B. 1. April 1829, † Stuttgart 24. Mai 1880.

Kinder: 1) † Gustav Adolf, * Gaienhofen 7. Aug. 1854, † Marbach am Bodensee 24. April 1907, Eisenb.-Ing., Kgl. württemb. Lt. a. D.; ⚔ Minneapolis 11. Mai 1895 mit — Else Stolting, *.... [....]

2) † August Alexander, * Gaienhofen 1. Jan. 1861, † Estancia Channarito 14. April 1912, Bes. der Ackerbaukol. Channarito (8100 ha) und Las Hornallas (2700 ha), Dpt. Marcos Juarez, Prov. Cordoba, Argent.; ⚔ .. 5. Aug. 1903 mit — Hedwig Gfin Beissel von Gymnich, * Düsseldorf 20. Nov. 1878. [Estancia Channarito, Argentinien.]

Söhne: (1) Adolf Carl, *... (2) Kuno, *...

3) Anna Maria, * Stuttgart 2. Juli 1867. [München.]

---

† Ingram, 1861—71. Inkey de Pallin, 1921. Irmtraut genannt Werkamp, 1915.

Isbary §.

Katholisch. — W (1893/94): Get. und 2mal gesp. (6 Plätze); 1, 3 und 5 in B. eine g. Raute; 2, 4 und 6 g. ohne Bild. Frhrnkr. Auf dem gekr. H. ein g.-gestulpter b. Spitzhut, beiderseits mit je 3 g. Rauten und die g.-gekr. Spitze mit 3 g., b., g. Straußfedern best. — Erste Aufn. und Näheres über die Standeserhebungen im Jahrg. 1895, S. 439.

A.

Österr. Adel und Frhr. d. d. Wien 5. Juni (Diplom d. d. Wien 5. Aug.) 1893 (für Rudolf, s. unten).

Rudolf Freiherr von Isbary, * Wien 16. Mai 1858, Herr auf Fridau mit Waasen, Salau und Mainburg, auf Kirchberg a. d. Pielach mit Weißen-

burg und Pürkhof, auf Tradigist mit Rabenstein und Ranzenbach, Großindustrieller; ✕ Millstatt 30. Mai 1885 mit — Jacqueline Schürer von Waldheim, * Ober-Döbling 26. Okt. 1859. [Schloß Fridau und Wien IV, Schmöllerlgasse 5.]

Kinder: 1. Lothar Rudolf Walter, * Wien 4. Jan. 1887, vorm. K. u. K. Olt. der Ref. des Drag.-Rgts Nr. 2; ✕ Wien 23. Juli 1919 mit — Aloisia Freiin Klepsch-Kloth von Rhoden, * Wien 23. April 1899. [Schloß Friedau.]

Tochter: Eva Marcelline Jacqueline, * Wien 5. April 1921.

2. Elsa Gerda Maria Luise Pauline, * Wien 5. Jan. 1889; ✕ daf. 18. Nov. 1908 mit Dr. jur. Alexander Frhrn Musulin von Gomirje, vorm. K. u. K. a. o. G. u. b. M. und Rittm. der Ref. des Ul.-Rgts Nr. 5. [Graz.]

B.

Blüht nur im Weibesstamme.

Österr. Adel und Frhrnstand d. d. Wien 17. März (Diplom d. d. Wien 7. Juni) 1894 (für Emma und ihre Töchter, s. unten).

Emma Freifrau von Jsbary, geb. Maurer von Kronegg, * Wien 3. Juli 1855; ✕ daf. 22. Mai 1879 mit Viktor Jsbary, * Wien 5. April 1854, † Graslitz 28. Jan. 1890 (Bruder des Frhrn Rudolf, s. A.). [Wien.]

Töchter, Freiinnen von Jsbary: 1. Emmy, * Hütteldorf 26. Juni 1881; ✕ Attersee 6. Sept. 1905 mit Dr. jur. Alexander Frhrn Hold von Ferneck, vorm. K. K. Min.-Rat, o. ö. Prof. der Rechts- und Staatswiss. an der Univ. Wien. [Wien.]

2. Alice, * Wien 4. Mai 1884.

3. Klarisse, * Hinterbrühl bei Wien 22. Aug. 1887.

Jacobs.

Evangelisch. — Das Geschlecht stammt aus Schleswig-Holstein, wo es 1552 urkundlich genannt wird; ein Zweig siedelte um 1680 nach Thüringen (Gotha) über, von dem um 1835 sich die unten folgende, in Ungarn angesessene Linie abzweigte. — Sachsen-cob. und goth. Adel und Frhr. d. d. Coburg 30. Nov. 1900 (für Heinrich Ottokar Jacobs, s. unten). — W. (1900, das alte Geschlechtswappen): In S. ein aus einer Meereslandschaft wachs. nat. Eichenzweig mit rechts und links 2 Eicheln wechselnd mit 2 Blät.ern und einer Eichel an der Spitze. Auf dem gekr. Helm mit schw.-purpur. Decke der neungliedr. Eichenzweig. Wahlspruch: Semper idem. — Erste Aufn. 1915.

† Heinrich Ottokar Freiherr von Jacobs, * Wettelkamm bei München 14. Nov. 1839, † Matildhuta 10. Okt. 1920, Berg- und Hüttenwerksbes. in Kassahámor und Matildhuta, Tschechoslow.; ✕ Gölnicz-Bánya 8. Aug. 1869 mit Amalie Amande Balko, * Gölnicz-Bánya 15. Dez. 1849, † Matildhuta 15. Dez. 1919.

Kinder: 1. † Otto Victor, * Gölnicz-Bánya 29. April 1870, † . . 9. April 1921, diplom. Montan-Ing.; ✕ Budapest 14. März 1900 mit Octavia Augusta Baira Ive, * Dignano, Istrien, 31. Aug. 1871 (gesch. 1. Jan. 1907 [. . .]).

2. Arthur Wilhelm, * Gölnicz-Bánya 7. März 1872, Ökonomieverwalter; ✕ Gölnicz-Bánya 19. Dez. 1908 mit — Julie Malvine Gläser, * Gölnicz-Bánya 22. Mai 1881. [Garam-Kövesd.]

3. Anna Mathilde, * Gölnicz-Bánya 8. Febr. 1874; ✕ I) Kaschau 1. Juni 1897 mit Wilhelm Schmidt von Földvár, † Kronstadt 5. April 1902, Huf.-Rittm.; II) Kronstadt 18. Juli 1903 mit dessen Bruder Louis Schmidt von Földvár, vorm. K. u. K. Obersten im Huf.-Rgt Nr. 3. [Neusiedl am See, Ungarn.]

4. Heinrich Ernst, * Gölnicz-Bánya 29. April 1876, Bergwerks- und Eisenwerksbes., vorm. K. u. K. Rittm. der Res. des Huf.-Rgts Nr. 14; ✕ I) Wien 25. Febr. 1908 mit Franziska (Fanny) Karoline Maria Hieß, * Wien 18. Juni 1885 (gesch. . . Sept. 1920 [. . .]); II) Kaschau 17. Okt. 1920 mit — Klara Peterdy, * Temesvár 11. März 1891. [Košice, Ederova ulica 3, und Matildovahuta bei Gölnicz-Bánya, Kom. Szepes, Tschechoslow.]
Kinder 1r Ehe: 1) Elisabeth Amanda Maria Franziska, * Wien 17. Nov. 1908.
2) Ottokar Ernst Rudolf, * Wien 14. April 1912.
5. Clara Amande, * Gölnicz-Bánya 14. April 1879; ✕ Kaschau 15. April 1899 mit Paul Merl, vorm. K. u. K. Oberstlt. im Feldkan.-Rgt Nr. 9. [Klagenfurt.]

Jacobs von Kantstein, 1921. **Janscowitsch**, 1921. **Jaschik von Mährenburg**, 1919. **Jedina-Palombini**, 1921. **Jellačić de Buzim**, 1857. **Jenisch** *, 1921.

Jeszenszky von Nagy-Jeszen.

Katholisch. — Ungar. Bestätigung des Adelstandes und Wappens d. d. Innsbruck 7. Mai 1862 (für Stephan und seine Söhne Jeszenszky de Nagy-Jeszen); ungar. Baronat d. d. Wien 3. Jan. 1865 (für Johann, s. unten); ung. Baronatsbestätigung 5. Okt. 1875. — W. (1865): Schrgr. get.; oben in R. auf r.-gezäumtem Schimmel mit g.-bordierter r. Satteldecke ein Geharnischter mit g.-gef. Schwerte, unten in B. auf gr. Boden vor einem belaubten Baum ein rümw.-sehender schreitender nat. Bär, der von einem aus einer Wolke hervorgehenden gepanz. Arm mit einer Lanze in den Rücken gestochen wird. Fahnke. und 2 gekr. H. Auf dem rechten mit b.-g. Decke einw. ein gekr. schw. Adler; auf dem linken mit r.-s. Decke ein einw.-wachs. nat. Bär mit dem Baum in den Tatzen. Schildhalter: 2 g. einw.-sehende Löwen — Erste Aufn. und Näheres über die Standeserhebung im Jahrg. 1886, S. 431.

† Johann Baron Jeszensky von Nagy-Jeszen, * Csibrák 29. April 1793, † Budapest 24. Juli 1866, Herr auf Felső- und Alsó-Hidvég, János-Major, Csibrák und Murga, Kom. Tolna, und auf Ordas, Kom. Neograd; ✕ . . 1822 mit Theresia Freiin von Laffert, * Budapest 27. Sept. 1798, † das. 19. Okt. 1866.

Söhne: 1. † Alexander, * Csibrák 25. April 1827, † Budapest 2. März 1889, Herr auf Csibrák, János-Major und Murga; ✕ Budapest 20. Sept. 1852 mit Emma von Somogyi de Gyöngyös, * Guta 28. Febr. 1836, † Csibrák 28. Febr. 1878.
Kinder: 1) Ignaz, * Csibrák 25. Jan. 1855. [Kiskövös, Kom. Pest.]
2) Ladislaus, * Csibrák 10. Okt. 1861. [Budapest.]
3) Georg, * Csibrák 1. Jan. 1864, OStuhlrichter, zuget. dem Ernährungsmin. [Nagy-Tétény, Kom. Pest.]
4) Karl, * Budapest 24. März 1871, ungar. Min.-Rat im Ackerbaumin.; ✕ Budapest 15. Jan. 1896 mit — Margarete Maria Luise Klotilde von Kovács de Mad, * Paks, Kom. Tolna, 14. Mai 1875. [Budapest.]
Sohn: Tibor Maria, * Budapest 8. Dez. 1896, Konz. im Ackerbaumin., vorm. K. u. K. Lt. der Res. des Reit. Art.-Rgts Nr. 10. [Budapest.]
5) Anna, * Csibrák 19. Febr. 1877, Herrin auf Murga; ✕ Budapest 15. Jan. 1898 mit Béla von Ivady de Ivád, vorm. K. u. K. Kmr., ungar. Min.-Rat im Ackerbaumin. [Budapest.]

2. † Joseph, * Csibrák 15. März 1829, † Alsó-Hidvég 14. Nov. 1905, Herr auf Alsó-Hidvég und Ordas; ⚭ Tereske 14. Sept. 1853 mit Mathilde von Huszár de Nagy Baráti, * . ., † Alsó-Hidvég 13. Dez. 1871.

Kinder: 1) † Stephan Vincenz Maria, * Alsó-Hidvég 17. Nov. 1854, † das. 11. Aug. 1916, Herr auf Alsó-Hidvég, K. u. K. Km.; ⚭ Preßburg 9. Okt. 1884 mit — Eugenie Gfin Schaaffgotsche, * Schönborn 10. Okt. 1860, StkrD. [Alsó-Hidvég, Kom. Tolna, Ungarn.]

Kinder: (1) Mathilde (Thilda) Maria Andrea, * Preßburg 30. Nov. 1885; ⚭ Alsó-Hidvég 18. April 1911 mit Ladislaus von Inkey de Pallin, Herrn auf Alsó- und Felsö-Bogat, Edde und Czalános. [Alsó-Bogát.]

(2) Joseph Franz Hubertus Maria, * Preßburg 22. März 1888, Herr auf Alsó-Hidvég, Kom. Tolna, vorm. K. u. K. Km. und Olt. der Res. des Hus.-Rgts Nr. 13. [Alsó-Hidvég.]

2) Alexander, * Alsó-Hidvég 11. März 1857, Herr auf Kövesd; ⚭ Budapest 5. Juni 1886 mit Ilma Gfin Zichy zu Zich und Vásonykeö, * Nagy-Dorogh 3. Juli 1862, † Budapest 7. Mai 1914, StkrD. [Kövesd, Kom. Neograd.]

Tochter: Alexandrine Ernestine Maria, * Kövesd 24. Dez. 1888; ⚭ Budapest 9. Nov. 1912 mit Julius Barcza von Nagy-Alásony, vorm. K. u. K. Km., Bevollm. der ungar. Reg. für Dänemark, Schweden und Finnland. [Kopenhagen.]

3) Marie, * Alsó-Hidvég 24. Juli 1862. [Bácz.]

3. † Koloman, * Csibrák 13. Okt. 1830, † Budapest 28. Okt. 1918; ⚭ Györköny 26. Sept. 1852 mit Klothilde von Moravcsik de Drsközc, * Györköny 31. Juli 1833, † Budapest 31. Dez. 1894.

Kinder: 1) † Johann, * Felsö-Hidvég 6. Nov. 1853, † Budapest 3. Jan. 1890; ⚭ Budapest 26. Sept. 1875 mit — Helene (Ilona) von Szent-Iványi, * Kovácsi 31. Juli 1857. [Felsö-Hidvég, Kom. Tolna.]

Kinder (beide Töchter gemeinsam auf Felsö-Hidvég): (1) Ilma, * Felsö-Hidvég 4. Aug. 1876; ⚭ Budapest 29. Aug. 1894 mit Stephan Gaal von Gyula, vorm. K. u. K. Km. [Patalom, Kom. Somogy.]

(2) Edmund, * Felsö-Hidvég 2. Aug. 1880, vorm. K. u. K. Lt. der Res. des Art.-Rgts Nr. 10; ⚭ . . 1918 mit — Irma von Bánó de Kükemezö et Tapolyncska, * . . . [Budapest.]

Tochter: Lea, * . . 1919.

(3) Helene (Ilona) Maria Johanna Klothilde, * Budapest 1. Jan. 1890; ⚭ das. 17. Juli 1913 mit Adalbert (Béla) Bernát von Bernátfalva. [Felsö-Hidvég, Kom. Tolna.]

2) Katharina, * Felsö-Hidvég 16. Nov. 1855; ⚭ Paks 4. Jan. 1874 mit Ladislaus von Kovács de Mad. [Budapest.]

3) † Adelbert (Béla) Andreas Koloman Wolfgang Maria, * Felsö-Hidvég 19. Febr. 1867, † Budapest 6. Mai 1897, Herr auf Kölesd und Mariamajor, Dr. rer. pol., K. u. K. Km., Kgl. ungar. Sekr. im Kultusmin.; ⚭ Budapest 21. Nov. 1888 mit — Maria Anna Koller Edle von Granzow, * Budapest 24. Okt. 1868. [Kölesd, Kom. Tolna.]

Söhne: (1) Andreas Koloman Ludwig Stephan Maria, * Budapest 8. Aug. 1889, Herr auf Kölesd, vorm. K. u. K. Olt. der Res. des Hus.-Rgts Nr. 11; ⚭ Szombathely 23. Okt. 1917 mit — Judith Margarethe Maria Edle von Baikó, * Szombathely 11. März 1900. [Kölesd.]

Kinder: a. Paul Adalbert Stefan Maria, * Kölesd 1. Aug. 1918.
b. Susanna Ludovica Maria, * Budapest 22. Dez. 1921.

(2) Nikolaus Peter Maria, * Budapest 24. Dez. 1891, Prokurist der Allg. Ungar. Kreditbank, vorm. K. u. K. Edelknabe und Olt. der Res.

der Reit. Art.-Div. Nr. 10; ✕ Galgagyörk . . 1922 mit — Elisabeth Tahy von Tahvár und Tarkeö, * Gödöllö 28. Jan. 1905. [Budapest IV, Koronaherceg utca 16.]

Zettel von Ettenach, 1919. **Zetzer**, s. Fleschner-Zetzer. † **Zöchlinger von Zochenstein**, 1848–1913. **Zoelson**, 1921. **Zohn** §, 1921. † **Zordan**, 1868–87.

Zordis von Lohausen.

Katholisch. — Aus Savoyen im XVIII. Jahrh. in Österreich eingewandert. — Österr. Adel mit dem Prädikat „Edler von" d. d. Wien 15. Juni 1839; österr. Frhr. mit dem Prädikat von „Lohausen" d. d. . . 15. Mai (Diplom d. d. Wien 8. Nov.) 1854 (für Johann Viktor, s. unten). — W. (1854): Gev. mit schw. Herzschild, darin das Wappen der Grafen von Lohausen. 1 und 4 in S. 3 b. Balken; 2 und 3 mit eingeschobener b. Spitze, darin ein von einem schw. Speer schrgl. durchbohrter g. Roßkopf, in R. 3 (2, 1) g. Zinnentürme mit offenem b. Tor und 2 Fenstern. Frhrnkr. und 3 gekr. H. Auf dem echten mit rechts b.-s., links r.-g. Decken ein g. Zinnenturm zw. offenem, rechts mit einem gleichen Turm, links mit einer 5sprossigen g. Leiter bel. r. Flug; auf dem mittl. mit schw.-g. Decke ein runder schw. Hut, dessen g. Stulp mit 2 schw., g. Straußfedern best. ist; auf dem linken H. mit b.-g. Decke ein ruhender geharn. Schwertarm mit g. Spangen. — Erste Aufn. 1858.

† Johann Viktor Freiherr Jordis von Lohausen, * Cilli 23. April 1812, † Graz 11. Jan. 1890, K. K. Hofrat a. D.; ✕ Triest 4. Okt. 1853 mit Franziska Marie Freiin Siegler von Oberswald, * Graz 29. März 1835, † das. 9. Aug. 1905.

Kinder: 1. Melanie Anna Konstantia Maria, * Verona 12. Mai 1858; ✕ Tüchern, Steierm., 3. Sept. 1877 mit Wilhelm Gfn von Attems, † Baden bei Wien 17. Mai 1916, K. u. K. FML. i. R. [Baden bei Wien.]

2. Otto Franz Anton Maria, * Graz 1. Juli 1859, K. u. K. Oberst i. R.; ✕ Graz 16. Jan. 1892 mit — Emilie Frölich von Frölichsthal, * Tolna 1. Sept. 1868. [. . .]

   Kinder: 1) Maria Emilie Melanie, * Graz 2. Nov. 1892.

   2) Johannes (Hans) Viktor Heinrich Maria, * Waldegg, Steierm., 4. Juli 1894, verm. K. u. K. Freg.-Lt. [Pola.]

   3) Margareta (Grete) Maria Emilie Rosalie, * Graz 4. Juli 1897.

3. Camillo Maria Leopold, * Verona 4. Jan. 1866; ✕ Vidovec 15. Dez. 1891 mit Natalie Marie Theresia Freiin Kußevich von Szamobor, * . . 27. März 1868, † Graz 20. Juni 1921, Herrin auf Vidovec, Kroatien, und Kécsa, Kom. Torontal, Mitbes. von Stefanec, Kroatien. [Vidovec bei Varaždin, Jugoslaw.]

   Töchter: 1) Camilla (Lily) Maria Emilie, * Vidovec 5. April 1893; ✕ Semlin 3. Sept. 1914 mit Ernst Frhrn von und zu Gemmingen, verm. K. u. K. Linienschiffsltn. [Vidovec.]

   2) Yvonne Maria Henriette, * Vidovec 16. Juni 1895; ✕ Varaždin 20. April 1921 mit Nikolaus (Niko) von Kriepach-Haselburg. [Balagovi Dvori bei Samobor, Kroatien.]

   3) Hedda Maria, * Vidovec 9. April 1897.

   4) Natalie (Lia) Marie Emilie Camilla, * Vidovec 28. April 1904.

4. August Maria Venantius, * Graz 24. Juli 1867, verm. K. u. K. Oberst und Kmdt des Huf.-Rgts Nr. 13; ✕ Graz 24. Sept. 1894 mit — Amélie

(Elli) Freiin von Meyern-Hohenberg, * Wiener Neustadt 28. Nov. 1873 (evang.). [. . .]

Kinder: 1) Alexandra (Sandra) Marie Gottfriede, * Graz 7. Juni 1895 (evang.).

2) Maria Viktoria Mauritia, * Graz 22. Juli 1897 (evang.).

3) Heinrich Otto Arthur, * Seebach bei Villach 6. Jan. 1907 (kath.).

Jósika von Branyitska, 1919. **Jovanović §**, 1921. **Jovits von Siegenberg**, 1921. † **Jud**, 1866—1913. † **Jugenicz von Boldogh-egy**, 1848—73. **Junker und Bigato §**, 1921. **Jungenfeld**, ſ. Gedult von Jungenfeld. † **Juritſch zu Strug und Alten-Guttenberg**, 1848—91. **Jurković**, 1919. **Kaiffel**, 1907. **Kaiſer**, 1905. **Kaiſerſtein §**, 1921. **Kákonyi von Kákony und Tſipp**, 1895. **Kalchberg**, ſ. Kalchegger. **Kalchegger von Kalchberg**, 1919. **Kalkhof**, 1919. **Kalliány von Kallian**, 1919. **Kallina von Urbanow §**, 1921.

Kap-herr (Kap-herr-Lockwitz).

Lutheriſch. — Ghzgl. heſſ. Adel und Frhr. d. d. Darmſtadt 27. Juli 1868 (für Hermann, ſ. unten). — Beſitz: a) Eine Seniorats-ſtiftung (geſtiftet vom Frhrn Hermann, † 1877); b) das Fideikommiß Lockwitz, Sachſen, verbunden mit einer Kapitalſtiftung (vom Frhrn Karl Johann, † 1887). — W. (1868): Schrgl. get.; oben in B. ein felſiges, gr.-bewachſ., von ſ. Waſſer umſpültes graues Vorgebirge oder Kap; unten in G. ein abw.-gekrümmter, ſ.-geharn. Arm, deſſen nach links gek. Fauſt einen oben und unten ſ.-beſchlagenen Marſchallsſtab ſchrgr. erfaßt hat. Auf dem gekr. H. mit b.-g. mit b.-g. Decke 5 g., b., g., b. Straußfedern. Schildhalter: 2 g. Greife. — Erſte Aufn. und Näheres über die Standeserhebung im Jahrg. 1870, S. 412.

† Hermann Chriſtian Freiherr von Kap-herr, * Roſtock 16. Sept. 1801, † Dresden 30. Okt. 1877, Kgl. ſpan. Konſul, Bankier; ⚔ St. Petersburg .. mit Charlotte Dorothea von Kap-herr, * St. Petersburg 26. April 1806, † daſ. 20. Okt. 1866.

Söhne: 1. † Karl Johann, * St. Petersburg 17. Juni 1827, † Gaſtein 25. Aug. 1887, Fkherr, Herr auf Klein-Vielen mit Hartwigshof, Adamsdorf und Liepen, Mecklenb.-Schw.; ⚔ St. Petersburg 4. Sept. 1852 mit Amelia Jane Amiraux, * St. Petersburg 15. Juli 1834, † Dresden 4. Juni 1885.

Kinder: 1) Hermann Thomas Freiherr von Kap-herr-Lockwitz (laut Kgl. ſächſ. Genehmigung d. d. Dresden 6. Mai 1892), * St. Petersburg 13. Juni 1854, Fkherr, Mitbeſ. von Klein-Vielen c. p., Kgl. preuß. Major a. D., RR des Joh.-O.; ⚔ I) Dresden 17. Juni 1883 mit Helene Gfin von Bünau, * Chroszinna 19. Sept. 1856, † Lockwitz 22. April 1913; II) Dresden 10. Okt. 1921 mit — Dagmar geſch. von Bünau, geb. Baroneſſe von der Ropp a. d. H. Neu-Autz, * Riga 14./27. Okt. 1894. [Schloß Lockwitz bei Dresden.]

Kinder 1r Ehe: (1) Margarete Olga, * Klein-Vielen 12. Sept. 1886, Lockwitz 2. April 1908 mit Felix von Globig-Weißenbach, Herrn auf Frauenhain, Kgl. ſächſ. Rittm. der Reſ. a. D. [Frauenhain bei Großenhain.]

(2) Richard Hermann Karl Rudolf, * Lockwitz 29. Mai 1889, Kgl. preuß.

Rittm. a. D.; ⚭ Schwerin 21. Sept. 1918 mit — Martha von Maltzan Freiin zu Wartenberg und Penzlin, * Bernstorf 14. Aug. 1898. [Klein-Vielen, Post Penzlin, Meckl.-Schw.]

Kinder: a. Hermann Richard Ernst Rudolf Oswald, * Klein-Vielen 8. Juli 1919.

b. Dorothea Martha Helene Gisela Anna, * Klein-Vielen 8. Aug. 1920.

2) † **Karl Johann**, * St. Petersburg 27. Okt. 1856, † Klein-Vielen 9. Okt. 1897, Mitbes. von Klein-Vielen c. p., Kgl. preuß. OLt. a. D.; ⚭ Altenberga 29. Sept. 1887 mit — Martha Freiin von Rothkirch und Trach gen. von Schwarzenfels, * Altenberga 29. Dez. 1868 (wiederverm. Danker, Holstein, 21. Febr. 1905 mit Harry von Wright, Kgl. preuß. Gen.-Lt. a. D. [Arendsee, Meckl.]).

Töchter: (1) Marie Martha Auguste Amelie, * Neudorf 2. Jan. 1890; ⚭ I) Rostock 2. Aug. 1914 mit Max Georg Boerner, † (gefallen bei) Carlepont 12. Nov. 1914, Lt. und Adj. im Ghzgl. mecklenb. Füs.-Rgt Nr. 90; II) Bad Kleinen 24. Juni 1920 mit Ingo Schulz, Hptm. [Rostock.]

(2) Erika Lonny Olga, * Neudorf 1. Febr. 1892; ⚭ Rostock 23. Mai 1914 mit Gustav Hühn, Herrn auf Sporwitten, Kr. Fischhausen, OPr., Kgl. preuß. Lt. der Res. a. D. [Bad Kleinen i. Meckl.]

3) Richard Johann, * St. Petersburg 24. Juli 1859, Mitbes. von Klein-Vielen c. p., Kgl. preuß. Major a. D. [. . .]

4) Ida Maria, * St. Petersburg 31. Juli 1860; ⚭ Lockwitz 24. Sept. 1878 mit Georg von Criegern, Kgl. sächs. Km. und Khrn, Gen.-Lt. a. D, MdR des Joh.-O. [Dresden, Elisenstr. 5b.]

5) Olga Ernestine, * St. Petersburg 31. Aug. 1862. [Dresden.]

6) Alfred Ludwig, * St. Petersburg 5. Aug. 1864, Mitbes. von Klein-Vielen c. p., Kgl. preuß. Rittm. der GDiv.-Kav. a. D.; ⚭ Bremen 6. Juni 1896 mit — Charlotte Katharina Heberlein, * Dresden 20. Dez. 1868. [München, Herschelstr. 22, und Hohenschwangau.]

Kinder: (1) Felicitas Charlotte Katharina Olga Johanna Anna, * München 7. Mai 1897.

(2) Wolfgang Ludwig Richard Alfred Carl Johann, * München 2. Nov. 1898, Fähnr. [. . .]

(3) Olga Olinda Marie Helene Gilberte Amélie, * München 21. Juni 1903.

(4) Alfred Wilhelm Ernst Otto Anton Helmuth, * München 7. Mai 1906.

7) † Oswald Karl, * Lockwitz 18. Sept. 1868, † Wiesbaden 16. Juni 1915, Mitbes. von Klein-Vielen c. p., Kgl. preuß. Major a. D.; ⚭ Lockwitz 8. Juli 1911 mit — Marie Therese verw. Gfin (Joseph) von Westphalen zu Fürstenberg, geb. Freiin von Breidbach-Bürresheim, * Genf 3. Nov. 1873. [. . .]

2. † **Hermann Friedrich**, * St. Petersburg 25. April 1830, † Bärenklause 27. Mai 1885; ⚭ I) Hamburg 17. Mai 1856 mit Elisabeth Lappenberg * Hamburg 25. Febr. 1833, † Dresden 6. Juni 1872; II) Dresden 25. April 1876 mit — Alma Baronesse von Kruedener, * Karkeln, Livland, 25. März 1854 (wiederverm. Dresden 15. Febr. 1888 mit Bruno von Gersdorff [Kulsdorf bei Lemsal, Livland]).

Kinder: a) **Ir Ehe:** 1) Johannes (Hans) Georg Hermann, * St. Petersburg 3. April 1857, Dr. phil.; ⚭ Dresden 28. Febr. 1884 mit — Alexandrine (Tisa) Freiin von Meyern-Hohenberg, * Gotha 27. Dez. 1855. [Kempfenhausen bei Starnberg, OBayern.]

Kinder: (1) Hans Hermann, * Göttingen 5. März 1885. [Kempfenhausen.]

(2) Margarete Klara, * Göttingen 19. Okt. 1889,

(3) Georg Michael, * Göttingen 16. Sept. 1892; ⚭ London 20. April 1914 mit — Blanche Gambotti, * Paris 26. Jan. 1889. [München.]
Töchter: a. Marie-Anne Alexandra Hildegard Olga, * München 30. Aug. 1915.
b. Elisabeth Clara Viola, * München 19. Okt. 1919.

2) Robert Hermann, * St. Petersburg 1. Juli 1858, Kgl. preuß. Gen.-Lt. a. D.; ⚭ Metz 17. Juni 1886 mit — Thereſe Wanda Maria von Rosenberg, * Breslau 28. Okt. 1864. [Hannover, Humannstr. 20.]
Tochter: (1) Elisabeth, * Rathenow 2. Aug. 1887.
(2) Felicitas, * Rathenow 16. März 1889; ⚭ Hannover 4. Juni 1919 mit Dr. med. Walter Dahlhaus. [Dorchheim, Kr. Limburg a. d. L.]
(3) Ruth, * Berlin 13. Okt. 1890; ⚭ Hannover 31. Aug. 1918 mit Dr. Alexander Lutteroth. [Hamburg.]
(4) Johanna, * Rathenow 8. März 1896.

3) Charlotte Maria Julia, * St. Petersburg 9. Sept. 1861; ⚭ Dresden 16. Nov. 1881 mit Dr. jur. et phil. August Frhrn Sartorius von Waltershausen, vorm. o. Prof. der Nationalökonomie an der Univ. Straßburg. [Sanating bei München.]

4) Hermann Karl, * Blasewitz 3. Aug. 1863, Fstl. schaumb.-lipp. Hofkammerpräs. a. D. und Kabinettschef a. D., Kais. Kreisdir. a. D., WGMat, Syndikus der Nord. Bank- und Handels-Kommandite Siek & Co. in Hamburg; ⚭ Wiesbaden 31. Okt. 1894 mit — Jenny Prässin Urussoff, * Moskau 21. Nov. 1861. [Hamburg.]
Tochter: Jenny, * Diedenhofen 22. Aug. 1895 [Hamburg]; ⚭ Bückeburg 24. Juli 1915 mit Albert Comes (gesch. . . Febr. 1919), Direktor der Kunst- und Handwerkerschule in Bückeburg, Lt. der Ref. a. D.

5) † Walther Wolfgang, * Dresden 30. März 1865, † Rathenow 2. Juli 1898, Kgl. preuß. Okt. im Huf.-Rgt Nr. 3; ⚭ 1) Lockwitz 17. April 1891 mit Hermine Freiin von Kap-herr, * Lockwitz 4. Febr. 1871, † Rathenow 4. April 1893; II) Hannover 9. Febr. 1898 mit — Herrad Gfin Eckbrecht von Dürckheim-Montmartin, * Bundhorst 19. Febr. 1876. [Horst bei Perdöl, Kr. Plön.]
Kinder: a) 1r Ehe: (1) Amelie Elisabeth, * Rathenow 3. März 1892; ⚭ Horst 24. Okt. 1916 mit Cai von Bülow, preuß. Reg.-Assessor. [Horst bei Perdöl.]
— b) 2r Ehe: (2) Walther Wolfgang (Posthumus), * Rathenow 18. Nov. 1898. [. . .]

6) Elisabeth Marie Amelia, * Bärenklause 3. Juli 1867; ⚭ Zürich 17. Dez. 1887 mit Ludwig von Schack, Kgl. preuß. Obersten a. D. [Schwerin.]
— b) 2r Ehe: 7) Egon Georg, * Bärenklause 30. Okt. 1877, Schriftsteller, Kgl. preuß. Okt. a. D.; ⚭ 1) Riga 17./30. April 1901 mit Mary Nelly Mathilde Baronesse von Freytag-Loringhoven, * Riga 3./15. Dez. 1881 (gesch. . . 1906; wiederverm. . . 15. Dez. 1911 mit Friedrich von Blücher); II) . . 15. Mai 1912 mit — Elsa Tschermak, * . . 17. Jan. 1890. [Berlin-Steglitz.]

3. † Johann Christian, * St. Petersburg 4. Nov. 1837, † Prohlis 5. April 1918, Gutsbes. in Prohlis und Torna bei Dresden; ⚭ Lockwitz bei Dresden 28. Jan. 1869 mit Charlotte Emilie Pflug, * St. Petersburg 14. Mai 1843, † Prohlis 21. Okt. 1918.
Söhne: 1) Victor Hermann, * Prohlis 19. April 1871, Major; ⚭ Berlin 6. Aug. 1901 mit Olga von Schmidthals, * Lissabon 7. Juni 1877, † Prohlis 28. April 1921. [Prohlis bei Dresden.]
Sohn: Wolf Johann Viktor, * Dresden-Blasewitz 13. Juni 1905.

2) Johann Karl Hermann, * Prohlis 15. Juni 1872, Mitbes. der Güter Prohlis und Torna bei Dresden, Kgl. sächs. Major a. D., Chr des

Joh.-D.; ⚔ Cunewalde 29. Sept. 1896 mit — Margarete Freiin von Ziegler und Klipphausen, * Kaschau 20. Sept. 1875. [Schloß Crostau bei Schirgiswalde.]

Kinder: (1) Charlotte Alexandrine Lizzie, * Dresden 20. Sept. 1897. (2) Alexander Johann Christian Victor Nicolaus, * Dresden 3. Dez. 1900. [. . .]

Kappel von Savenau §.

Katholisch. — Österr. Ritter mit dem Prädikat „von Savenau" d. d. Wien 13. Juni 1855; österr. Frhr. mit Wappenvermehrung d. d. Wien 15. Jan. 1866 (beides für Vincenz von Kappel, k. k. Sektionschef im Finanzmin). — W. (1866): Durch eine eingebogene und gesp. Spitze in 4 Felder get. 1 und 4 in B. ein s. Stern; 2 und 3 in S. einw. ein r. Greif, mit r. Pfeil in den Pranken. Frhrnkr. und 2 gekr. H. Auf dem rechten mit b.-s. Decke ein mit einem s. Stern bel. b. Flügel; auf dem linken H. mit r.-s. Decke der Greif mit dem Pfeil wachs. Schildhalter: 2 Greife. Wahlspruch: Labore nascuntur honores. — Erste Aufn. und geschichtl. Übersicht im Jahrg. 1868, S. 392.

† Carl Borromäus Maria Josef Wenzel Freiherr Kappel von Savenau, * Prag 3. Febr. 1837, † Graz 27. Jan. 1916, k. k. Obst. a. D., Komponist und Musikschriftsteller; ⚔ 1) Wien 5. Juni 1867 mit Franziska de Paula Anna Augusta verw. Mayr Edlen von Melnhof, geb. Edlen von Martini, * Neuhaus, Böhmen, 15. Juni 1836, † Graz 26. Okt. 1888; 11) Bad Neuhaus, Steierm., 26. Aug. 1891 mit — Angelika Kajetana Juliana Paltauf, * Judenburg, Steierm., 26. Aug. 1859. [Graz.]

Sohn 1r Ehe: Leopold Maria Carl Borromäus Franz de Paula, * Graz 27. März 1875, Schriftsteller; ⚔ Graz 26. Nov. 1910 mit — Aloisia Emilie Martha Emele, * Graz 7. Juni 1878. [Graz, Attemsgasse 17.]

Töchter: 1) Luise Maria Franziska Karoline, * Graz 2. März 1912. 2) Karoline Anna Leopoldine Maria, * Graz 20. April 1913. 3) Leopoldine Maria Franz de Paula Karoline Aloisia, * Graz 9. Sept. 1914.

Karaisl von Karais §.

Katholisch. — Österr. Adel mit dem Prädikat „Edler von Karais" d. d. . . 31. März (Diplom d. d. Wien 11. Juni) 1836 (für Karl Karaisl, k. k. Oberstlt.); österr. Frhr. d. d. Wien 14. Okt. 1850 (für denselben als k. k. FZMLt.). — W. (1850): Gesp.; rechts get., oben in B. ein g. Stern, unten in B. zw. gr. Ufern ein Schräglinksfluß, über den schrgr. eine Schiffbrücke von 6 Pontons geschlagen ist; links in R. unter 2 geschr., g.-gef. Schwertern ein aus dem linken Schildesrand hervorgehender, abw.-gekrümmter, g.-geränderter geharn. Rechtarm, in der Faust schrgr. eine brennende weiße Fackel. Frhrnkr. Auf dem gekr. H. mit rechts b.-g., links r.-s. Decken der Arm des Schildes zw. offenem schw. Flug. — Erste Aufn. und Näheres über die Standeserhebungen im Jahrg. 1875, S. 352.

† Franz de Paula Maria Adolf Freiherr Karaisl von Karais, * Triest 16. Aug. 1830, † Olmütz 18. Febr. 1890, k. u. k. Gen.-Major z. D.; ⚔ Klagenfurt 12. Okt. 1863 mit Floriane Freiin von Longo-Liebenstein, * Verona 3. Juni 1835, † Olmütz 22. Mai 1892.

Kinder: 1. Karl Felix Franz Maria, * Klagenfurt 25. Juli 1866, k. u. k. Oberstlt. i. R. [Wien III, Petrusgasse 14.]

2. Kunigunde Maria Floriane, * Graz 5. Febr. 1868; ⚔ Jungbunzlau 15. Mai 1884 mit Emil Edlem von Schutterstein, vorm. k. u. k. Major. [Budweis.]

3. Paula Mathilde Floriane Maria, * Olmütz 19. Juni 1872. [Neumarkt, STirol.]
4. Anna Maria Floriane, * Olmütz 5. Juni 1874; ⚔ das. 23. Febr. 1892 mit Simon Ritter Schwerdtner von Schwertburg, K. u. K. Gen. der Inf. i. R. [Klagenfurt.]
5. Franz de Paula August Florian Maria, * Riva, STirol, 13. Aug. 1876, K. K Oberstlt. a. D.; ⚔ I) Prag 7. Juni 1910 mit Maria Anna Riedl von Riedenstein, * Prag 27. Mai 1889, † das. 11. Juli 1915; II) Schlüsselburg 30. Sept. 1919 mit — Eleonore Freiin von Lilgenau, * Schlüsselburg 19. Aug. 1891. [Pörtschach a. See, Kärnten.]
Sohn 1r Ehe: Karl Victor Franz de Paula Josef Maria, * Meran 26. Juni 1912.

Karg von Bebenburg.

Katholisch und evangelisch. — Wappenbrief d. d. Regensburg 14. Juni 1594 (vom Kaiser Rudolf II., für die Brüder Thomas und Hans Karg); Reichsritter mit dem Prädikat „von Bebenburg" d. d. Wien 11. Aug. 1709 (für Hieronymus Karl Karg, Fürstl. bamb. Kanzler); Reichsfrhr. (Übertragung des dem Johann Friedrich Karg von Bebenburg, kurfürstl. Kanzler, d. d. Wien 29. Nov. 1698 verliehenen Reichsfrhrnstandes auf die Kinder seines Bruders Hieronymus Karl, s. oben) d. d. Wien 10. Dez. 1731. — W: (1698): In S. ein r. Mauerbalken, auf dem nebeneinander 2 gezinnte r Türme mit Tor und je 4 Fenstern stehen. Frhrnkr. Auf dem gekr. H. mit r.-s. Decke ein s. gest r bekl. armloser Jünglingsrumpf. — Erste Aufn. und geschichtl. Notiz im Jahrg. 1848, S. 196.

I. Linie.

Stammvater: Frhr Georg Karl, * 5. März 1686, † 2. Febr. 1747.

1. (Bayerischer) Ast.

Stammvater: Frhr Ludwig, * 1. Sept. 1744, † 9. März 1784. — Immatrikuliert im Kgr. Bayern bei der Frhrenklasse 13. Mai 1818. — Abstammung s. Jahrg. 1855, S. 293.

† Theodor Marquard Freiherr Karg von Bebenburg, * Bergstetten 27. Juni 1799, † Bad Weilbach 12. Juli 1846, Kgl. bayer. Kmr. und Polizeidirektor; ⚔ Waffenbrunn 12. Okt. 1820 mit Aloisia Josefa von Paur, * Waffenbrunn 28. April 1799, † Wien 12. Dez. 1861.

Kinder: 1. † Klemens August Franz Paula, * Trausnitz 28. Sept. 1821, † Meran 4. Mai 1896, Kgl. bayer. Kmr. und Bez.-Ger.-Rat a. D.; ⚔ München 28. Okt. 1857 mit Bruna Helena Charlotte Franziska Maria von Handel, * München 28. Okt. 1837, † das. 12. Sept. 1864.

Tochter: Marie, * München 16. Sept. 1860; ⚔ das. 15. April 1882 mit Konstantin Frhrn von Gebsattel, Kgl. bayer. Gen. der Kav. a. D. [Gebsattel.]

2. † Joseph Theodor Johann Baptist Felix, * Regensburg 30. Mai 1833, † St. Zeno 5. Mai 1899, Gutsbes. in St. Zeno bei Reichenhall; ⚔ London 29. Okt. 1868 mit Frances Isabella Frerichs, * Thirlestaine-Hall, England, 2. Aug. 1847, † St. Zeno 14. Mai 1899.

Kinder (evang.): 1) Elsa Marie Luise, * München 14. Okt. 1871; ⚔ das. 21. März 1904 mit Max Gemmingen Frhrn von Massenbach, Kgl. bayer. Kmr. und Major a. D. [Bad Reichenhall.]

2) Theodor Klemens Hubertus, * St. Zeno 28. Juni 1874, Dr. phil., Kgl. bayer. Major der Ref. a. D.; ⚔ Leipzig 3. Aug. 1900 mit — Margarete Luise Lahmeyer, * London 3. Nov. 1872. [München.]

Kinder: (1) Annemarie, * München 24. Sept. 1903.
(2) Franz-Theodor, * München 8. Jan. 1910.
(3) Oskar Josef, * St. Zeno 23. März 1911.

3. Amanda Maria, * München 4. Nov. 1839; ⚭ Neusath 21. Juni 1881 mit Karl von Peritzhoff, † München 1. Juni 1891, Herrn auf Wernberg, OPfalz, Kgl. bayer. Hptm. a. D. [München.]

2. (Österreichischer) Ast §.

Stammvater: Frhr Franz Xaver, * 11. Dez. 1749, † 8. Mai 1808 — Böhm. Inkolat 8. Nov. 1794.

† Johann Nepomuk Anton Freiherr Karg von Bebenburg, * Wien 3. April 1790, † Jöchstadt 12. Juli 1857, K. K. Gubernialrat und Hptm. des Kr. Elbogen, Böhmen; ⚭ Senftenberg 11. Nov. 1821 mit Katharina Richardson, * Woolwich, England, 9. Okt. 1798, † Modern, Ungarn, 30. März 1870.

Söhne: 1. † Johann (John) Baptist Karl, * Königgrätz 30. Dez. 1822, † Modern 18. Febr. 1888, K. u. K. Rittm. im Kür.-Rgt Nr. 1; ⚭ Prag 30. April 1855 mit Karoline Auguste von Janka-Dürag, * Simmering 29. Mai 1832, † Modern 13. März 1880.

Kinder: 1) Katharina Amalia, * Czegléd 14. Aug. 1856. [Wien.]

2) Maria Katharina, * Sorokfár 23. Mai 1858. [Balaton Boglar, Ungarn.]

3) Johann Baptist Friedrich, * Bodenbach 8. Sept. 1859, K. u. K. Gen. der Inf. i. R.; ⚭ Maros-Ugra 7. Nov. 1891 mit — Antonia Gfin Haller von Hallerstein, * Maros-Ugra 23. Nov. 1859. [Budapest VIII, Ullöerstr. 14.]

Söhne: (1) Georg Johann Friedrich Maria, * Budapest 20. Juni 1893. ung. Linienschiffsflt.; ⚭ Budapest 8. Nov. 1919 mit — Elisabeth Freiin von Piret de Bihain, * Graz 5. Dez. 1895. [Budapest.]

(2) Johann Baptist Friedrich Karl Maria, * Losonez 28. Aug. 1894, ungar. Olt. [Budapest.]

(3) Anton Friedrich Johann Maria, * Wien 1. Dez. 1895, ungar. Olt. [Budapest.]

(4) Friedrich Georg Karl Maria, * Kaschau 17. Okt. 1899. [. . .]

4) † Georg Wilhelm, * Mariaschein 31. Jan. 1862, † München 13. Dez. 1916, K. u. K. Oberstlt. i. R.; ⚭ München 4. Mai 1905 mit — Julia Gemmingen Freiin von Massenbach, * Amberg 6. Jan. 1870. [Salzburg.]

5) Christine Luise, * Mariaschein 16. Okt. 1863; ⚭ Móor 2. Okt. 1888 mit Dr. Johann Nitzinger. [Balaton Boglar, Ungarn.]

2. † George, * Königgrätz 18. Sept. 1825, † Wien 4. Dez. 1871, K. u. K. Rittm. a. D.; ⚭ Modern 24. April 1871 mit — Helene (Zika) Beniczky von Benicz, Miesitze und Pribócz, * Modern 20. März 1851. [Wien.]

Tochter: Georgine Mathilde (Posthuma), * Wien 13. März 1872; ⚭ Modern 9. Aug. 1893 mit Ladislaus von Medgyesy, ungar. Gymnasialdirektor in Zala-Egerszeg.

3. † Heinrich Aloys Wenzel, * Schlan, Böhmen, 27. Okt. 1831, † Wien 28. Nov. 1903, K. u. K. Rittm. a. D.; ⚭ Arnau 25. Febr. 1865 mit — Marie Theresia Steffan, * Arnau 24. April 1846. [Wien.]

Kinder: 1) Wilma Maria, * Arnau 28. Jan. 1871; ⚭ Wien 17. Okt. 1891 mit Leopold Anker, vorm. K. u. K. Obersten und Kmdtn des Huf.-Rgts Nr. 16. [. . .]

2) Georg Friedrich, * Arnau 12. April 1874, vorm. K. u. K. Oberst im Gen.-Stabskorps; ⚭ Wildschütz 2. Okt. 1902 mit — Gertrud Wihard, * Wildschütz 16. Juni 1879. [Wien.]

Söhne: (1) Enzio Hugo Georg, * Olmütz 26. Juni 1903.

(2) Johann Georg, * Temesvár 1. Juni 1906.

3) Arthur Friedrich Johann, * Arnau 21. März 1876, vorm. K. u. K. Major im Drag.-Rgt Nr. 6. [. . .]

II. Linie §.

Stammvater: Frhr Georg Joseph, * 15. Febr. 1698, † 28. Juni 1779. — Immatrikuliert im Kgr. Bayern bei der Fahnenklasse 29. Juli 1812.

† Ludwig Freiherr Karg von Bebenburg, * Olmütz 6. Jan. 1796, † Susegana 9. Mai 1848, K. K. Oberstlt. im Inf.-Rgt Nr. 47; ⚔ .. 25. Jan. 1831 mit Klementine Gfin von Liechtenberg, * .. 6. Aug. 1801, † Wien 1. März 1882.

Söhne: 1. † Ludwig Ferdinand Klemens, * Piacenza 22. Febr. 1832, † Graz 29. Febr. 1868, K. u. K. Km. und Major i. R.; ⚔ Graz 19. Aug. 1858 mit Karoline Freiin von Lazarini, * Graz 24. Dez. 1832, † Brünn 31. März 1919.

Kinder: 1) Karl, * Graz 18. Dez. 1859, K. K. Hilfsämter-ODirektor i. R.; ⚔ Wien 12. Jan. 1891 mit — Ernestine von Götz, * Raab 19. Jan. 1865. [Klosterneuburg.]

Kinder: (1) Klementine Karoline Ernestine, * Wien 25. Nov. 1891.
(2) Ludwig Arthur Leo, * Wien 10. Sept. 1895. [Klosterneuburg.]
(3) Arthur Karl Anton, * Wien 25. Dez. 1898. [Klosterneuburg.]

2) Klementine, * Graz 10. Jan. 1861, Stiftsd. des Damenstifts „Maria Schul" in Brünn. [Brünn.]

3) Mathilde, * Noventa 28. Sept. 1862, Stiftsd. des Damenstifts „Maria Schul" in Brünn. [Brünn.]

4) Therese, * Venedig 12. Juli 1864; ⚔ Wien 19. Dez. 1892 mit Rudolf Laube, K. u. K. Gen.-Major i. R. [Traunleiten bei Wels, OÖsterr.]

2. † Maria Emil, * Graz 24. Nov. 1834, † Wien 4. Jan. 1882, K. u. K. Km. und Major a. D.; ⚔ Wien 27. Dez. 1871 mit Eugenie Fleischl, * .., † Wien-Inzersdorf 2. Mai 1908.

Kinder: 1) Hannibal, * Wien 19. Febr. 1873, österr. Bez.-Hptm.; ⚔ Hallein 25. Mai 1911 mit — Hildegard Luger, * Ried, OÖsterr., 10. März 1889. [Salzburg.]

2) Leonore, * Wien 3. Jan. 1876; ⚔ Wien 3. Aug. 1916 mit Dr. Stephen Worms, † Gainfarn bei Vöslau 28. Jan. 1917, K. K. Min.-Rat im Handelsmin. [Wien IV. Prinz-Eugen-Str. 70.

Kaschnitz von (zu) Weinberg.

Katholisch. — Palatinatswappenbrief d. d. Gmünden 28. Sept. 1628 (für Tobias Kaschnitz des Rats und Spitalmeister zu Gmünden, und dessen Brüder Sebald und Christoph Kaschnitz; böhm. Ritterstand mit Wappenbestätigung, Bewilligung des Prädikats „von Weinberg" und Inkolat d. d. Wien 10. März 1701 (vom Kaiser Leopold I. für Johann Baptista Kaschnitz von Weinberg, Gen.-Kriegszahlamtsverwalter in Mähren). — Erste Aufn. und Stammreihe im Jahrg. 1911, S. 434. (S. Genealog. Taschentuch der Adeligen Häuser Österreichs 1906/7, 2. Jahrgang. Wien. Otto Maaß' Söhne.)

I. Linie §.

Österr. Frhr. d. d. . . 26. April (Diplom d. d. Wien 23. Juni) 1908, (für August, s. unten). — W. (1908): In Schw. auf der ersten und dritten Kuppe eines mit je einem gr.-belaubten, b.-befruchteten Weinstock bes. gr. Dreiberges ein r.-bez., zweischw. g. Löwe, in den Pranken eine hölzerne Salzkufe vor sich haltend. Auf dem gekr. H. mit schw.-g. Decke der Löwe des Schildes wachs., zw. 2 von Schw. und G. verw. get. Büffelhörnern.

† August Freiherr Kaschnitz von Weinberg, * Wien 12. Sept. 1817, † das. 20. Aug. 1919. K. K. Sektionschef a. D.; ⚔ Pettau 26. April 1879 mit — Emma Perko, * Pettau 27. Sept. 1863. [Wien.]

Söhne: 1. **Paul**, * Lemberg 13. Nov. 1879, österr. Oberklt; × Villach 6. Aug. 1910 mit — Theodora **Schaller**, * Uttnang 27. Juni 1888. [Villach, Kärnten.]
Tochter: **Gertraude**, * Villach 7. März 1920.
2. **Guido**, * Wien 28. Juni 1890, Dr. phil., vorm. K. K. Lt. im Ldw.-Feldhaub.-Rgt Nr. 21. [München, Kaulbachstr. 35.]
3. **Rudolf**, * Wien 17. April 1894, K. u. K. Freg.-Lt. a. D. [Csanád, Ungarn.]

II. Linie.

Erbländ.-österr. Frhr. mit Rotwachsfreiheit und dem Prädikat „Wohlgeboren" d. d. Wien 31. Jan. 1786 (vom Kaiser Josef II. für **Anton Valentin** s. unten). — W. (1780): Geb. mit s. Herzschild, darin auf gr. Hügel 3 belaubte nat. Weinstöcke mit b. Trauben. 1 und 4 get., oben in G. ein einw.-wachs. schw. Adler, unten in B. 2 s. Münzen nebeneinander; 2 und 3 in Schw. ein zweischw. g. Löwe, in der Pranken eine g. Salzkufe vor sich haltend. Fehrnkr. und 3 gekr. H. Auf dem rechten mit rechts schw.-g., links b.-s. Decken ein wachs. Bauer in weißen Hemdsärmeln, r. Weste mit g. Knöpfen, r. Beinkleidern und schw. Hut, im rechten Arm aufrecht eine nat. Korngarbe haltend; auf dem mittl. H. mit schw.-g. Decke ein wachs. schw. Adler, dessen Flügel mit je einer s. Münze bel. sind; auf dem linken H. mit b.-s. Decke der Löwe wachs. zw. 2 von Schw. über G. verw. get. Büffelhörnern. Schildhalter: 2 Bauern wie oben in schw. Stiefeln, in den äußeren Armen je eine Korngarbe haltend.

(S. Jahrg. 1913, S. 444; neuere Nachrichten fehlen.)

Kaskel, 1921.

Kast von Ebelsberg §.

Katholisch. — Österr. Adel und Ritter mit dem Prädikat „von Ebelsberg" d. d. Wien 9. Sept. 1826 (für Karl Theodor **Kast**, K. K. Leg.-Sekr. in Florenz); oberösterr. neuer Ritterstand 12. Jan. 1833; österr. Frhr. d. d. Schönbrunn 13. Juni (Diplom d. d. Wien 15. Aug.) 1850 (für denselben als K. K. Leg.-Rat). — W. (1850): Geb.; 1 in S. ein vorw.-wachs. blonder Knabe in b. Kleidung mit weißem Kragen, Aufschlägen und Gürtel, mit der Rechten eine 5blättr., g.-besamte r. Rose an 2blättr. Stengel emporhaltend; 2 in B. ein eingebogener, geschmälerter g. Sparren, begl. von 3 (2, 1) 4blättr. s. Rosen; 3 in B. eine mit Eisen beschlagene, viereckige, deckellose Truhe, mit einem zweischw. g. Löwen, der in der rechten Pranke 3 g. Kornähren vor sich hält; 4 gesp., rechts hermelinartig mit r. Schrägkreuz, mitten mit aufw.-gerichtetem g. Halbmond bel.; links in R. der einw.-gek. abgerissene Kopf und Hals eines g. Löwen, begl. von 3 (2, 1) g. Sternen. Fehrnkr. und 3 gekr. H. Auf dem rechten mit b.-g. Decke der Löwe mit den Kornähren wachs.; auf dem mittl. H. mit rechts b.-s., links b.-g. Decken der Knabe zw. 2 rechts von S. über B., links von B. über G. get. Büffelhörnern; auf dem linken H. mit r.-g. Decke ein wachs., zweischw. g. Löwe mit g. Stern in den Pranken. Schildhalter: Rechts ein g. Greif, links ein nat. Steinbock. — Erste Aufn. und Näheres über die Standeserhebungen im Jahrg. 1884, S. 411.

† **Llewellyn Karl Theodor Ludwig Freiherr Kast von Ebelsberg**, * Florenz 30. Jan. 1826, † Ebelsberg 6. April 1895, Herr auf Ebelsberg. K. u. K. Rittm. a. D.; × Prag 29. Mai 1855 mit Sophia Freiin **Dobrzenský von Dobrzenitz**, * Wittingau 29. Okt. 1831, † Ebelsberg 30. Jan. 1903, Herrin auf Ebelsberg, OOsterr.
Söhne: 1. Maria **Theodorich** Karl Arthur Michael Llewellyn, * Nedělist, Böhmen, 12. Juni 1858, Fkherr auf Mnišek und Groß-Hraschtitz, Böhmen, K. u. K. OLt. a. D.; × Enns 21. Sept. 1890 mit — Therese Gfin zu Rech-

berg und Rothenlöwen, * Wien 14. Jan. 1865 (s. Genealog. Hofkalender, II. Abt.). [Salzburg.]

Kinder: 1) Alois Llewellyn Hubertus Theodorich Ulrich Otto Maria Prosper, * Ebelsberg 25. Juni 1891, vorm. K. u. K. Lt. im Drag.-Rgt Nr. 13. [Klattau.]

2) Johann Bernhard Arthur Aloys Maria Theodorich Paul, * Ebelsberg 10. Jan. 1894, vorm. K. u. K. OLt. im Drag.-Rgt Nr. 4. [. . .]

3) Johanna Nep. Karoline Luise Maria Saturnina, * Micheldorf 29. Nov. 1895.

4) Maria Theodorich Michael Alois Wolfgang, * Salzburg 31. Okt. 1897, vorm. K. u. K. Lt. z. See. [. . .]

5) Karl Maria Aloys Theoderich Joseph Vincenz, * Salzburg 5. April 1899, vorm. K. u. K. Lt. [. . .]

2. Maria Michael Anton Karl Llewellyn, * Nedělist 15. Okt. 1859, vorm. K. u. K. GMaj, Min. a. D. [Ebelsberg.]

3. Maria Johann Baptist Llewellyn, * Sirning 12. April 1867, Dr. jur., K. K. Statth.-Rat i. R.; ✕ Wien 8. Jan. 1894 mit — Aurelie Dbauer von Bannerfeld, * Graz 29. Okt. 1869. [Wien IV, Schwindgasse 6.]

Töchter: 1) Sophie Maria Cölestine, * Steyr 6. April 1895; ✕ Wien 9. Okt. 1915 mit Wilhelm Gfn von Starhemberg, vorm. K. u. K. Km., Obersten i. R. (s. Genealog. Hofkalender, II. Abt.). [Ebelsberg bei Linz, OOsterr.]

2) Anna Maria Julia Johanna, * Steyr 12. April 1896.

---

† **Katzler***, 1873—1921. **Kayser**, 1919. † **Keffenbrinck-Ascheraden**, 1862—97. **Keller**, 1854—66 (s. Taschenbuch der Adeligen Häuser [Alter Adel und Briefadel]). **Kellersperg §**, 1921. **Kellner von Köllenstein §**, 1921. **Kemperle von Philippsborn**, 1901. † **Kerner**, 1868—99.

Kesling.

Katholisch. — Aus dem Rheinland stammendes Adelsgeschlecht. — Immatrikuliert im Kgr. Bayern bei der Frhrnklasse (der Frhrntitel war bis 1717 zurück erwiesen) 19. Dez. 1834. — Besitz: Das Fideikommiß Wildenberg, Bez.-Amt Rottenburg, NBayern. — W.: In B. ein l.-gesäumter r. Schrägrechtsbalken, oben begl. von einem mit seinen Jungen auf seinem Nest sitzenden P. Pelikan. Auf dem gekr. H. mit b.-r. Decke der Pelikan wie im Schilde. — Erste Aufn. 1859; ältere Genealogie im Jahrg. 1863, S. 445.

† Ludwig Karl Friedrich Freiherr von Kesling, * Lille 13. Jan. 1788, † Krafft i. E. 27. Febr. 1868. Kais. franz. Major im 8. Lanciersrgt; ✕ Gerstheim 20. Okt 1818 mit Maria Luise Pauline Baronesse Baucalis de Pruynes, * Gerstheim, Elsaß, 22. Jan. 1799, † Krafft i. E. 5. Juli 1870.

Söhne: 1. † Ludwig Heinrich Karl, * Gerstheim 13. Nov. 1819, † München 14. Dez. 1901, Fkherr, Kgl. bayer. Km.; ✕ München 12. Sept. 1849 mit Adelheid Freiin von Perfall, * München 17. Jan. 1828, † das. 14. Juni 1906, EStiftsD. des bayer. St. Anna-O. in München.

Kinder: 1) Emanuel Maximilian Maria Joseph Anton Franziskus Karl, * München 26. Juli 1850, Fkherr, Lt. a. D.; ✕ München 26. März 1887

mit Marie Hafner, * München 19. April 1852, † Wildenberg 3. März 1922. [Schloß Wildenberg, NBayern.]

Töchter: (1) Karola Adelheid Elisabeth Maria Paula, * Regensburg 13. Nov. 1889; ✕ Schloß Wildenberg 12. Aug. 1920 mit Dr. Martin Mayer, Stabsarzt a. D. [Stuttgart.]

(2) Elisabeth Maria Auguste Adelheid Emanuela, * Wildenberg 21. Mai 1891; ✕ München 17. Juli 1909 mit Wilhelm Reißner, † (gefallen bei) Champenoux 11. Sept. 1914, Kgl. bayer. Oberstlt. im 19. Inf.-Rgt. [Erlangen.]

(3) Maria-Emanuela, * Wildenberg 21. Aug. 1899.

2) Alfred Maria Joseph Anton Franziskus Karl Agathon, * Wildenberg 12. Febr. 1854, Kgl. bayer. Km. und Gen.-Lt. a. D.; ✕ Wien 28. Juni 1887 mit — Alice von Pongraß, * Agram 10. Jan. 1863. [München.]

Tochter: Alix Amalie Maria Josepha Adelheid Magdalene, * Würzburg 22. Juli 1889.

3) Maria Josepha Elisabeth Paula, * München 28. April 1864, vorm. HofD. der Prinzessin Hildegard von Bayern, FD. des bayer. Theresien-O. und präbend. StiftsD. des bayer. St. Anna-O. in München. [München.]

2. † Maximilian August Ludwig, * Gerstheim 19. Nov. 1820, † Chambery 23. Jan. 1891, franz. Appell.-Ger.-Rat a. D.; ✕ Bar-le-Duc 28. April 1856 mit Alix Gosse de Serlaix, * Bar-le-Duc 18. Dez. 1835, † Chambery 24. Febr. 1895, FD. des bayer. Theresien-O.

Kinder: 1) Anne Marie Ludwig Adrien, * Bar-le-Duc 3. Okt. 1857, franz. Oberstlt. der Ref. der Kav.; ✕ . . 1. Sept. 1885 mit — Alphonsine Zénaïde Louise de Lubac, * Cornas 25. Aug. 1861. [. . .]

Kinder: (1) Marie Therese, * . . 17. Aug. 1888.

(2) Marie Ludwig, * . . 10. Okt. 1889. [. . .]

2) Marie Oskar, * Bar-le-Duc 5. Nov. 1860, Eisenbahn-Insp.; ✕ Nancy 15. Okt. 1891 mit — Marie Paule Natalie Durand de Villers, * Nancy 29. Juni 1861. [. . .]

3) Maria Maurice, * Mülhausen i. E. 25. Jan. 1869. [. . .]

3. † Adolf Franziskus Heinrich, * Gerstheim 22. Mai 1825, † Nancy 24. März 1897; ✕ Nancy 5. Mai 1863 mit Elisa Freiin du Prel, * Nancy 13. Jan. 1835, † das. . . März 1909.

Kinder: 1) Louise Jeanne Marie, * Nancy 7. März 1864; ✕ das. 5. Mai 1888 mit Jean Comte de Lamirault, franz. Hptm. beim Stabe der 8. Inf.-Brig. [Verdun.]

2) Paul Marie Alfonse, * Nancy 26. Sept. 1866; ✕ St. Victor d'Epine, Dpt. Eure, 30. Jan. 1894 mit — Gabrielle Comtesse de Vaugiraud, * Caen, Dpt. Calvados, 1. Okt. 1870. [Alisay, Dpt. Eure.]

Kinder: (1) Elisabeth Maria Paula, * St. Victor d'Epine 1. Febr. 1895.

(2) Marie-Therese Gabrielle, * St. Victor d'Epine 6. Nov. 1896.

(3) Geneviève Jeanne Maria, * St. Victor d'Epine 22. Jan. 1898.

(4) Henry François Maria, * Alisay 2. Mai 1907.

(5) Louis Maria Joseph, * Alisay 18. Juli 1915.

Ketschendorf, s. Stolzenau von Ketschendorf.

Kielmansegg §.

Katholisch. — Stammvater ist Johann Kielmann, der um 1500 in Pattingen, Offcht Markt, erscheint. — Wappenbrief d. d. Wien 14. Sept. 1567 (vom Kaiser Maximilian II.), rittermäßiger Adelstand für Reich und Erblande mit Wappenbesserung d. d. Wien 20. Jan.

1610 (für die Brüder Heinrich, Arnold, Bürgermeister von Hattingen und Georg von Kielmann); erbländ.-österr. Adelsbestätigung und Wappenbesserung d. d. Linz 2. Juni 1614 (für Arnold und Georg); Prädikat „von Kielmannseck" 27. Okt. 1628 (für Heinrich von Kielmann, Kais. Rat); oberösterr. Ritterstand 9. März 1630; niederösterr. neuer Ritterstand 14. Juli 1631; Wappenbesserung d. d. Wien 3. Okt. 1632; Reichs- und erbländ.-österr. Frhr. mit „Frh von Gföhl" d. d. Prag 12. Juli 1652 für denselben als Herrn auf Gföhl; K. K. Hofkammerrat; niederösterr. Herrenstand 9. Sept. 1653; oberösterr. Herrenstand 27. Aug. 1710. — W (1632): Erv. mit get. Herzschild, darin oben in R. gegeneinander aufger. ein f. Greif und ein f. Löwe unten, in G 3 schw. Balken (StW). 1 und 4 gesp., rechts in S. eine gekr. g. Säule, an der oben ein gr. Lorbeerkranz mit r. Bande befestigt ist, links in R. ein f. Balken; 2 und 3 durch einen g. Schräglinksbalken get., darin oben in G. ein schw. Adler, unten B. ohne Bild. 3 gekr. H. Auf dem r. mit schw.-g.-b. Decke die Säule; auf dem mittl. mit rechts r.-s., links schw.-g. Decken ein vorw. wachs. gekr. f. Löwe zw. 2 Büffelhörnern, das rechte von R. und S., das linke von G. und Schw. get., die Büffelhörner mit den Pranken haltend, auf dem linken H. m. r.-s.-b. Decke ein vorw.-gek. gepümmelter bärtiger Mann in von G und B. schrgt.-gesp. Kleid mit 3 b. Knöpfen und einer Haube, überstülpt von 6 Pfauenfedern. — Erste Aufn. 1857; geschichtl. Übersicht im Jahrg. 1859, S. 360. Vgl. auch Taschenbuch der Gräfl. Häuser, Art. Kielmannsegg (1918). (Vgl. auch Familien-Chronik der Herren, Frhrn und Gfn von Kielmannsegg, Leipzig und Wien 1872 bei F. A. Brockhaus.)

† Karl Joseph Franz Freiherr von Kielmansegg, Freiherr von Gföhl, * Wien 12. Juni 1835, † Hainstetten 4. Mai 1915, Herr auf Hainstetten, NÖsterr.; ⚭ Wien 22. Juli 1857 mit Maria Freiin von Werner, * Lemberg 31. Okt. 1837, † Hainstetten 23. Sept. 1905.

Kinder: 1. Maria Barbara Maximiliana Rosa Bernardine Angela, * Wien 31. Mai 1858; ⚭ Hainstetten 22. Mai 1883 mit Karl Frhrn von Kutschera, † Hainstetten 3. Juli 1890, Herrn auf Czellin, Böhmen, K. u. K. Hptm. a. D. [Hainstetten.]

2. † Karl-Heinrich Max Johann, * Döbling bei Wien 28. Nov. 1860, † Blindenmarkt 6. Jan. 1916; ⚭ Wien 26. Okt. 1886 mit Mathilde Henriette Luise Grimmer von Adelsbach, * . . 11. Juli 1866 (gerichtl. gesch. . . 1894 [Blindenmarkt, NÖsterr.]).
Tochter: Maria Eugenie Margareta Friederike, * Leutzmannsdorf 12. Juli 1889. [. . .]

3. Ludovika Maximiliane Maria, * Hainstetten 26. März 1863. [Amstetten, NÖsterr.]

4. Bernhardine Apollonia Georgine Maria, * Hainstetten 4. Febr. 1867; ⚭ das. 25. Sept. 1893 mit Arnold Edlem von Chavanne-Wöber, K. u. K. Rittm. i. R. [Kremsmünster, OÖsterr.]

5. † Maximilian-Heinrich Joseph Ludwig Graf von Kielmannsegg, * Hainstetten 30. März 1869, † Schloß Pirnitz, Mähren, 27. Jan. 1922 (österr. Gf mit A. E. vom 17. Okt. 1918) (s. Taschenbuch der Gräfl. Häuser, Art. Kielmannsegg [1918]).

---

† Kienmayer, 1871—1905. † Killinger, 1860—1903.

Kirchbach (Kirchbach auf Lauterbach).

Das Geschlecht stammt aus dem Dorfe Kirchbach bei Doeran und tritt zuerst 1472 in Roßwein und Döbeln auf; Stammvater ist Gottfried Kirchbach, um 1600. — Rittermäßiger Reichsadel mit dem Prädikat „auf Lauterbach" d. d. Wien 27. Juli 1663 (für Jonas Kirchbach und seine Schwester Veronika, verw. Beyerin); Reichsadel (ohne

Prädikat) d. d. Laxenburg 20. April 1682; kursächs. Anerkennung d. d. . . 16. Aug. 1690 (für Gottfried Kirchbach, in kursächs. Diensten, Bruder der Obigen). — Der Dresden 17. Mai 1875 gegründete Geschlechtsverband hält alle drei Jahre das. oder in Berlin Familientag ab. Vorstandsmitglieder: Carl von Kirchbach, Kgl sächs. Präs. a. D. in Dresden; Gf. Günther, Kgl. preuß. Gen. der Inf. a. D. in Bad Blankenburg i. Th.; Ewald v. K., Finanzrat in Dresden. — W. (1663, 1682): über einem von S. und R. 3mal get. Schildesfuß in B. auf gr. Rasen eine f. Kirche mit Türmen, r. Dächern und f. Kreuzen, vor deren Tor ein f. Bach fließt. Im rechten Obereck eine g. Sonne. Auf dem gekr. H. mit r.-f. Decke ein f. Turm zw. offenem, von S. und R. übereck get. Flug. — Erste Aufn. und geschichtl. Notiz im Jahrg. 1866, S. 490. Vgl. auch den gleichnamigen Artikel im Taschenbuch der Gräfl. Häuser und den Art. Kirchbach auf Lauterbach im Gothaischen Genealog. Taschenbuch der Adeligen Häuser (Alter Adel und Briefadel).

I. Linie: Kirchbach (in Preußen). (Lutherisch.)

Stammvater: Hans Gotthelf von Kirchbach, † 13. Juni 1713, Herr auf Plötz, Kgl. schwed. Hptm. — Preuß. Genehmigung zur Führung des Fürstentitels d. d. Berlin 8. Febr. 1836 (für Julius von Kirchbach, * 3. Sept. 1801, s. unten, und seine Geschwister.).

† Hans Julius von Kirchbach, * . ., † . . 15. Jan. 1819, Herr auf Padderow, Hohenfee, Gr.-Bünzow und Klitschendorf, hess.-cassel. Hptm.; ⚔ . . mit Karoline Friederike von Lilliestrôm, * . ., † . . .

Söhne, Freiherren von Kirchbach: 1. Hans Julius Ernst Philipp Thurow Carl, * Hohenfee 3. Sept. 1801, † das. 30. Sept. 1884, Kgl. preuß. Khr und Pfl. a. D.; ⚔ 1) . . 8. Nov. 1834 mit Anna Luise Gfin von Wachtmeister, * . . 9. Sept. 1808, † . . 8. Nov. 1837; II) . . 18. Nov. 1841 mit Ottilie von Voigts-Rhetz, * Minden 23. Juli 1820, † Hohenfee 24. Sept. 1897.

Söhne: a) 1r **Ehe:** 1) † Hans Hugo Julius Karl Erich, * Hohenfee 16. Okt. 1835, † Liegnitz 14. Juli 1916, Kgl. preuß. Oberstlt. a. D.; ⚔ Poberow 27. Sept. 1874 mit — Alexandra Theodore Elisabeth von Puttkamer, * Zettin 11. März 1854. [Liegnitz.]

Kinder: (1) † Hans Agathon Julius Karl Erich, * Schickerwitz 7. Sept. 1875, † (gefallen bei) Nouvron 13. Sept. 1914, Kgl. preuß. Hptm. im Inf.-Rgt Nr. 96 und Komp.-Führer im Res.-Inf.-Rgt Nr. 32; ⚔ Münster i. W. 30. Juni 1882 (wiedervermählte Greene d. Kreiensen 22. Jan. 1918 mit Ferdinand Frhrn von Minnigerode, Lt. a. D. [Bodenhagen]).

Kinder: a. Hans-Joachim Hugo Wilhelm Clemens, * Frankfurt a. d. O. 29. Okt. 1906.

b. Frieda Josefa Ingeborg Louise, * Frankfurt a. d. O. 28. Aug. 1911.

c. Horst-Henning, * Gera, Reuß, 17. Sept. 1913.

(2) Anna Luise Johanna Auguste Dorothea Clinor, * Pasewalk 18. Jan. 1878; ⚔ 1) . . 15. Febr. 1902 mit Robert Moll, † . . 12. Nov. 1905, Fabrikbes.; II) Berlin 11. Dez. 1909 mit Dr. jur. Erich von Strempel, preuß. GOReg.-Rat und Rittm. der Res. a. D. [Charlottenburg.]

(3) Frieda Johanna Asta Sophie, * Pasewalk 9. Aug. 1879.

(4) Asta Johanna Friederike, * Pasewalk 20. Aug. 1884.

2) † Hans Erich Oskar, * Hohenfee 3. Nov. 1837, † Berlin-Grunewald 21. Juli 1915, Kgl. preuß. Obst. a. D., EKr des Joh.-O.; ⚔ Dresden 7. Juli 1888 mit Elisabeth Margarete Helene verw. Rust, geb. von Muschwitz, * Breslau 26. Nov. 1864, † Spiekersdorf 22. Juni 1889.

Sohn: Hans-Alfred, * Spiekersdorf 12. Mai 1889, Kgl. preuß. Rittm. der Res. a. D. [Berlin.]

— b) 2r **Ehe:** 3) † Hans Claus Julius Werner, * Hohenfee 9 Sept.

1842, † Liegnitz 30. Aug. 1910, Kgl. preuß. Oberstlt. a. D.; ⚔ Wersingawe 2. Juni 1868 mit — Ida Bartsch von Sigsfeld, * Wersingawe 8. Mai 1850. [Groß-Plasten.]

Kinder: (1) Johanna Ottilie Charlotte Eleonore Asta Ida, * Hannover 5. März 1869.

(2) Hans Julius Hugo Carl-Werner, * Herrnstadt 17. Okt. 1870, Kgl. preuß. Major a. D.; ⚔ . . 29. Sept. 1898 mit Erika von Simpson, * Nettienen, Kr. Insterburg, 26. Febr. 1880, † Wiesbaden 4. Dez. 1911. [Düsseldorf-Oberkassel, Glücksburger Str. 27.]

Söhne: a. † Hans Werner William Alexander George, * Hannover 5. Nov. 1899, † (gefallen bei) Tun, Franke., 5. Nov. 1918, Kgl. preuß Fähnrich im Gren.-Rgt Nr. 11.

b. † Hans Hippolyt Klaus, * Ludwigsort 30. Sept. 1903, † Wiesbaden 18. Juni 1920.

c. † Hans-Werner, * Insterburg 26. Juni 1905, † Szirgupönen, OPr., 25. Febr. 1922.

(3) Johanna Elisabeth Ida Asta, * Herrnstadt 1. Mai 1872; ⚔ Liegnitz 1. Mai 1900 mit Hermann von Lindeiner gen. von Wildau, Kgl. preuß. Obersten a. D. [Düsseldorf.]

(4) Johanna Ida Elisabeth Irmgard, * Boganowo, Posen, 26. Jan. 1882; ⚔ 1) Liegnitz 19. Okt. 1903 mit Hans von Neumann (gesch. . .), preuß. Reg.-Rat und Hptm. der Res. a. D.; 11) Liegnitz 14. Dez. 1911 mit Dr. jur. Friedrich von Michael, Ffherrn auf Ihlenfeld, Mecklenb.-Str., Herrn auf Groß-Plasten, Mecklenb.-Schw., RMr des Joh.-O. [Groß-Plasten.]

4) † Hans Julius Clemens, * . . 10. Okt. 1843, † Wiesbaden 30. Okt. 1918, Kgl. preuß. Oberstlt. z. D.; ⚔ . . 18. Aug. 1869 mit — Emanuela von Uslar, * . . 11. Febr. 1848 (kath.). [Wiesbaden.]

2. † Hans Wilhelm Friedrich Philipp, * Hohenfee 31. Aug. 1803, † Padderow 14. Mai 1841, Herr auf Padderow, Kgl. preuß. Hptm. der Ldw.; ⚔ Dahlen 6. Juli 1838 mit Luise Freiin von Langermann und Erlencamp, * Dahlen 16. April 1813, † Berlin 25. Juni 1868.

Sohn: Hans Philipp Ludwig Friedrich Wilhelm, * Padderow 26. Sept. 1840, Dr. jur., Kgl. preuß. Ldger.-Rat a. D.; ⚔ I) Berlin 6. Dez. 1876 mit Johanna Mathilde Hoffmann, * Nordhausen 15. Febr. 1834, † Berlin 10. Dez. 1910; II) Berlin 28. Dez. 1912 mit — Mathilde Bertha Katharina Merthiens, * Berlin 10. Juni 1878. [Charlottenburg, Neue Kantstr. 13.]

Sohn: † Hans Friedrich Rudolf, * Berlin 2. Nov. 1876, † das. 3. Aug. 1913; ⚔ Berlin 24. Nov. 1895 mit — Elfriede Anna Emma Hildegard Riese, * Hangelsberg 18. Juli 1875. [Berlin-Schöneberg.]

Tochter: Erna Luise Hildegard, * Berlin 6. Sept. 1896.

3. † Hans Karl Philipp Wilhelm Ludwig Ferdinand, * . . 16. Nov. 1810, † . . 1. April 1879, Herr auf Groß-Bünzow; ⚔ Berlin 20. Juli 1842 mit Auguste von Knobelsdorff, * Topper 20. Febr. 1816, † Schwedt a. O. 2. Sept. 1861.

Söhne: 1) Hans Ernst Karl Ferdinand Curt, * Groß-Bünzow 2. Sept. 1843, Kgl. preuß. Hptm. a. D.; ⚔ Dresden 21. Juni 1879 mit — Johanna Sophie Fanny Alvine Elisabeth von Butler, * Salzwedel 9. Juni 1860. [Sellin auf Rügen.]

Tochter: Johanna Pauline Auguste Charlotte Luise Margarete, * Neu-Ruppin 6. Nov. 1880, Bes. des Kinderheims „Hans Elisabeth" in Sellin a. Rügen.

2) † Hans Karl Clotar Emanuel Oskar Max, * . . 28. Okt. 1846, † Berlin 29. Nov. 1893, Kgl. preuß. Major a. D., RMr des Joh.-O.; ⚔ Weiß-

dort 3. Nov. 1878 mit — Marianne Henriette Natalie Leuckart, * Dresden 3. Nov. 1860 (s. den Artikel Leuckart von Weißdorf in diesem Taschenbuche) [Würzburg.]

Kinder: (1) Johanna Marianne Auguste Natalie Elsa, * Weißdorf 21. Aug. 1879.

(2) Hans Louis Ferdinand Max, * Freiburg i. Br. 3. Okt. 1881, preuß. Reg.-Rat, EhR des Joh.-O. [Koblenz, Mainzer Str. 45 a.]

II. Linie: Kirchbach auf Lauterbach (in Österreich) §. (Katholisch.)

Stammvater: Hans Gustav von Kirchbach, * 13. Sept. 1668, † 12. Jan. 1747, Herr auf Selka, Fstl. sächs. Kdkammerat. — Prädalierung des Freiherrnstandes als eines österr. Adels und Genehmigung zur Wiederannahme des Prädikats „auf Lauterbach" d. d. Schönbrunn 31. Mai 1909 (Plakat d. d. Wien 3. Jan. 1913; für die Nachkommen des Hans Ferdinand, s. unten). — Erste Aufn. 1911.

† Hans Ferdinand (Freiherr) von Kirchbach, * Dombritzsch, Sachsen, 28. Okt. 1804, † Graz 1. Febr. 1876, K. K. FML. a. D.; ✕ Wien 7. Juni 1854 mit Adelheid Franziska Josefa Freiin von Riesel, * Wien 17. Juni 1826, † Görz 27. April 1899.

Kinder: 1. Hans Karl Heinrich Graf von Kirchbach auf Lauterbach, * Gyöngyös 20. Mai 1856 [österr. Gf. mittels A. E. d. d. Hofzug 8. Dez. 1917] **(s. Taschenbuch der Gräfl. Häuser).**

2. † Johann Ferdinand Franz Freiherr von Kirchbach auf Lauterbach, * Kronstadt 7. Sept. 1858, † Wien 3. Okt. 1920, vorm. K. u. K. WGMat, Gen. der Inf. a. D.; ✕ Triest 22. Mai 1889 mit — Valentine Natalie Marie Julie Nabl, * Triest 3. Mai 1862. [Wien.]
Sohn: Hans Max Ferdinand, * Temesvár 26. Febr. 1890, vorm. K. u. K. Hptm. im Drag.-Rgt Nr. 5. [Wien.]

3. Eleonore Dorothea Antonie Freiin von Kirchbach auf Lauterbach, * Verona 11. Aug. 1861; ✕ Görz 5. Okt. 1889 mit Heinrich Frhrn Ritter von Záhony, Großindustriellem, K. u. K. OLt. a. D., GMr des Joh.-O. [Barcola bei Triest.]

4. Marie Adelaide Emilie Freiin von Kirchbach auf Lauterbach, * Verona 4. März 1863; ✕ Görz 19. Nov. 1890 mit Richard Ritter von Grois-Seinsberg, vorm. Großgrundbes. in Groß-Reifling, Steierm., vorm. K. K. OLt. der n. a. Low. [Wien.]

Kirigin-Mardegani, 1919. † **Klaps,** 1895—1921 (s. auch den Art. Planker-Klaps im Taschenbuch der Adeligen Häuser [Alter Adel und Briefadel]). **Kleimayrn §,** 1921.

Klein von Wisenberg §.

Katholisch.

A.

Österr. Adel mit dem Prädikat „Edler von Wisenberg" d. d. . . 24. Aug. (Diplom d. d. Wien 1. Dez.) 1859; österr. Ritter d. d. Wien 28. Jan. 1864; österr. Frhr. d. d. . . 10. Juli 1872 (Diplom d. d. Wien 12. April 1873, alles für Albert, s. u.) — W. (1873): In G. 4 aus in den Schildesecken stehenden Wolken hervorgehende b. gefleidete Arme, in der Mitte des

Schildes die Hände ineinander legend. Frhrnkr. Auf dem gekr. H. mit b.-g. Decke ein b.-gekleideter Vorderarm, in der Hand 4 aufw.-gek., weißbefiederte Pfeile haltend, zw. offenem, von G. über B. get. Flug. Schildhalter: 2 g. Löwen. Wahlspruch: Concordia et labore. — Erste Aufn. und Näheres über die Standeserhebungen im Jahrg. 1876, S. 364.

† Albert Freiherr Klein von Wisenberg, * Kozlanau bei Wiesenberg, Mähren, 16. Jan. 1807, † Zöptau, Mähren, 31. Okt. 1877, Mitbes. von Wiesenberg, Battisz, Hennersdorf und Matzdorf; ⚔ Römersdorf 22. Febr. 1841 mit Amalie Langer, * Damasko 14. Mai 1820, † Wien 25. Dez. 1889.

Kinder: 1. † Friedrich, * Prag 30. März 1850, † Hennersdorf, Österr.-Schles., 12. Aug. 1915; ⚔ Karlsbrunn 17. Aug. 1895 mit — Luise von Stępska-Doliwa, * . . 16. Juni 1872. [Zöptau, Mähren.]

Kinder: 1) Adalbert Friedrich Hubert, * Wien 5. Juni 1896, Dr. jur., Herr auf Hennersdorf, Zöptau und Ziadoritz mit Schalka (zus. 3050 ha), vorm. K. u. K. Lt. der Res. der Reit. Art.-Div. Nr. 4. [Wien.]

2) Amalia (Lia) Stefanie Aloisia Maria, * Zöptau 19. Juli 1897.

2. Julie, * Prag 7. Jan. 1853, (Stifts-D. des Damenstifts „Maria Schul" in Brünn.

B.

Österr. Adel mit dem Prädikat „Edler von Wisenberg" d. d. . . 26. Juli 1865 (Diplom d. d. Wien 24. Mai 1866); österr. Freiherrnstand (Ausdehnung) d. d. . . 20. Juni (Diplom d. d. Wien 28. Juli) 1873 (alles für Franz, s. unten). — W. (1873): Schild wie bei A. Freiherr. und 2 gekr. H. mit b.-g. Decken. Auf dem rechten ein geschl., vorn g., hinten b. Flug, je bel. mit einem Schräglinksbalken in gew. Farben; auf dem linken H. ein vorw.-wachs., r.-bez. g. Löwe, in der rechten Pranke ein Bergeisen mit einem Schlägel an g. Stielen geschr. vor sich haltend. Schildhalter: 2 g. Löwen. Wahlspruch: Vires unitae agunt. — Näheres über die Standeserhebung im Jahrg. 1876, S. 365.

† Franz Freiherr Klein von Wisenberg, * Brünn 29. Juli 1825, † Wien 8. Dez. 1882, Herr auf Immendorf, NÖsterr., Mitbes. von Wiesenberg; ⚔ Wien 3. Febr. 1849 mit Leopoldine Hauptmann, * Wien 20. Okt. 1829, † Meran 14. Jan. 1886.

Kinder: 1. Franz, * Schottwien 29. Mai 1851, Herr auf Wiesenberg (6533 ha), Bez. Mähr.-Schönberg, ehem. mähr. Ldtagsabg.; ⚔ Kamenitz 18. Mai 1878 mit — Emmy Freiin von Ringhoffer, * Smichow 6. Febr. 1858. [Schloß Wiesenberg.]

Kinder: 1) Elisabeth Josephine Leopoldine, * Wien 15. Mai 1885; ⚔ Wiesenberg 16. Okt. 1909 mit Manfred Frhrn von Villerstorff, vorm. K. u. K. Rittm. des Drag.-Rgts Nr. 15. [Wiesenberg.]

2) Emmy Josephine Leopoldine, * Wiesenberg 28. Aug. 1886, (D. des Damenstifts in Graz.

3) Margarete Josephine Leopoldine, * Wiesenberg 25. Aug. 1888, unter dem Namen Mutter Marie St. Eleonore im Orden Dames auxil. des âmes du purgatoire. [Graz.]

4) Franz Rudolf Joseph Leopold, * Wiesenberg 16. Aug. 1895, vorm. K. u. K. Lt. der Res. des Drag.-Rgts Nr. 6. [Wiesenberg.]

2. Franziska Elisabeth Karolina, * Planina 29. Aug. 1853; ⚔ Wiesenberg 12. Okt. 1871 mit Franz Frhrn von Ringhoffer, † Kissingen 23. Juli 1909, Großgrundbes. und Großindustriellem. [Smichow bei Prag.]

3. Friederike Rosalie, * Planina 31. März 1855; ⚔ Wien 19. Juni 1875 mit Emanuel Frhrn von Ringhoffer, Großgrundbes. und Großindustriellem, Mitgl. des ehem. Herrenh. des österr. Reichsrats auf Lebenszeit [Kamenitz bei Stranschitz, Böhmen.]

4. † Alfred, * Brünn 1, Mai 1856, † Wien 8, Juni 1918, Herr auf Grünbichl

(588 Joch), Bez. Melk, NOsterr.; ⚔ Brünn 19. Aug. 1883 mit — Eugenie Bochner Edle von Strazisko, * Brünn 22. Okt. 1861. [Schloß Grünbichl.]

Söhne: 1) † Alfred, * Brünn 28. Dez. 1884, † Viehofen 15. Juni 1921; ⚔ Wien 8. Mai 1915 mit — Margit Freiin von Offermann, * Brünn 20. Aug. 1887. [Rosenhof-Viehofen.]

2) Franz Edmund Maria, * Brünn 9. Dez. 1888, Dr. jur., vorm. K. K. Statth.-Konz. und K. u. K. Okt. der Ref. des Drag.-Rgts Nr. 6; ⚔ Brünn 17. Jan. 1916 mit — Annamarie Freiin Regner von Bleyleben, * Brünn 29. Dez. 1894. [Schloß Grünbichl, Post Kilb.]

Kinder: (1) Alfred Franz Gabriel Eugen Octavian Maria, * Znaim 9. Nov. 1916

(2) Annamarie Franziska Eugenie Oktavie Gabriele, * Znaim 27. April 1918.

(3) Maria-Elisabeth Franziska Eugenie Gabriele Oktavie, * Grünbichl 22. Nov. 1919.

(4) Felicitas Marie Gabriele Anna Franziska Eugenie Oktavie, * Grünbichl 31. Jan. 1922.

5. Marie, * Wien 26. Febr. 1858; ⚔ I) Wien 3. Febr. 1881 mit Karl Frhrn von Ludwig, † Wien 16. März 1906, K. u. K. FML. i. R.; II) Wien 20. Jan. 1908 mit Viktor Frhrn von Ringhoffer, † .. 25. Juli 1922, Großindustr. [Lojowitz.]

6. Rudolf, * Wien 1. Juni 1865; ⚔ das. 14. Aug. 1897 mit — Helene Freiin Gautsch von Frankenthurn, * Wien 29. Nov. 1877. [Berlin W, Kurfürstendamm 260.]

Kinder: 1) Engelbert Franz Paul, * Wall.-Meseritsch 9. Juli 1898, vorm. K. u. K. Fähnr. der Ref. des Feldart.-Rgts Nr. 50. [. . .]

2) Paul Franz Joseph, * Sternberg 1. Okt. 1902. [Berlin.]

3) Maria Helene, * London 30. März 1906.

7. Leopoldine, * Wien 15. Dez. 1866 [Brünn]; ⚔ Wien 23. Febr. 1888 mit Ottokar Ritter von Streeruwitz (gesch.), K. u. K. Obersten i. R.

---

† Kleinberger von Kleinberg, 1865—95. Kleinpaur von Weittenthal, 1867. Kleinschmit von Lengefeld *, 1921.

Kleinschrod.

Katholisch. — Das Geschlecht stammt aus dem ehem. Fürstm. Würzburg. — Bayer. Adel und Frhr. d. d. München 10. (immatrikuliert 21.) Febr. 1859 (für Karl Joseph Kleinschrod, Kgl. bayer. Staatsrat und Präs. des Appellationsgerichts in Ofranken). — W. (1859): In G. ein vorw.-gek., b.-gekleideter Mann, mit nat. Papagei in der Rechten. Frhrnkr. Auf dem gek. H. mit b.-g. Decke ein offener b. Flug, je bel. mit einem mit 3 aufw.-stehenden s. Spitzen überzogenen schw. Balken. Schildhalter: 2 g.-behaltene schw. Bracken. — Erste Aufn. und Näheres über die Standeserhebung im Jahrg. 1861. S. 359.

† Heinrich Freiherr von Kleinschrod, * München 31. Jan. 1842, † das. 11. Juli 1913, Kgl. bayer. OAmtsrichter a. D.; ⚔ I) München 10. Mai 1870 mit Emilie von Schmid, * München 15. Juli 1851, † das. 21. April 1871; II) München 10. Jan. 1874 mit Therese Freiin von Pfetten, * Neu-Ulm 3. Dez. 1854, † Traunstein 30. Aug. 1907.

Kinder: a) 1r Ehe: 1. Sophie Emilie Karoline Josepha Maria, * München

21. April 1871; ✕ das. 12. Mai 1891 mit Anton Manz, Kgl. bayer. Gen.-Major a. D. [München.]

— b) 2r Ehe: 2. Alexander Karl Heinrich Maria, * München 19. April 1876, Herr auf Thürnhofen, bayer. OAmtmann und Rittm. der Ldw.-Kav. a. D.; ✕ Ramspau 18. Mai 1911 mit — Elisabeth Freiin von Pfetten, * Ramspau 25. Juni 1892. [Marktheidenfeld, UFranken.]

Kinder: 1) Maria-Theresia Elisabeth Adelheid, * Neumarkt, OPfalz, 16. Dez. 1912.

2) Sophie Therese Elisabeth Maria, * Ramspau 1. Jan. 1915.

3) Heinrich Karl Alexander Maximilian Maria, * Marktheidenfeld 29. Juli 1920.

3. Isabella Auguste Therese Maria, * München 15. Aug. 1880; ✕ das. 19. Juni 1909 mit Leopold Krafft von Dellmensingen, bayer. Min.-Rat im Min. des Äußern. [München.]

4. Karl Johann Heinrich Maria, * München 10. Okt. 1882, bayer. Reg.-Rat 1. Kl. im Min. des Innern. [München.]

b. Maria Theresia Anna, * München 14. Sept. 1834; ✕ das. 25. Nov. 1905 mit Dr. jur. Karl von Liel, bayer. OReg.-Rat in Landshut.

Kleinsorgen*.

Katholisch. — Lippisches, aus der ehem. Hansa-Stadt Lemgo stammendes Geschlecht, das schon zur Hansa-Zeit der Stadt Lemgo mehrere Bürgermeister stellte, um 1450 den Laukherhof bei Lemgo als Lehn, 1512—1528 ein Burglehen zu Lipperode besaß und infolge Gütererwerbs und ehelicher Verbindungen mit Adelsgeschlechtern allmählich in den Landadel überrrat; ein Zweig kam um die Mitte des XVI. Jahrh. mit Christian, * 1532, † 1604, kurköln. Offizialrat, infolge der Reformation nach Westfalen. — Preuß. Frhr. nach dem Rechte der Erstgeburt (geknüpft an das Fideikommiß) d. d. Erdmannsdorf 10. Okt. 1846 (für Maximilian, s. unten). — Besitz: Das am 8. Nov. 1869 errichtete (1. Febr. 1870 bestätigte) Fideikommiß, bestehend aus Schüren (130 ha; seit 1640 im Bes. der Fam.), Blessenohl (250 ha; seit 1832), Kr. Meschede, und Bettinghausen (30 ha; seit 1801), Kr. Soest. — W. (1846): Geo.; 1 in G. 2 so übereinander gelegte schw. Triangel, daß sie die Figur eines Geck. Sternes bilden (StW.); 2 in S. ein r. Löwe; 3 in S. ein mit einem r. Herz bel. b. Reichsapfel (von Schlechtendal); 4 in G. ein schw. Flügel (StW.). Frhrnkr. Auf dem gekr. H. mit rechts schw.-g., links r.-s. Decken die Triangelfigur zw. offenem schw. Flug. Schildhalter: 2 schw. Löwen. Wahlspruch: Curas pone in Deo. — Erste Aufn. 1880; geschichtl. Übersicht im Jahrg. 1884, S. 427.

† Maximilian Friedrich Franz Joseph 1. Freiherr von Kleinsorgen, * Schüren 18. Dez. 1802, † Blessenohl 22. März 1890, FHerr, Kgl. preuß. Lt. a. D.; ✕ Paderborn 29. Juli 1828 mit Friederike Charlotte von Schlechtendal, * Berlin 15. Okt. 1799, † Blessenohl 2. Juli 1875.

Söhne: 1. † Karl von Kleinsorgen, * Schüren 1. Dez. 1829, † Berlin 13. Jan. 1889, Kgl. preuß. Amtsger.-Rat; ✕ . . 19. Juli 1870 mit Ferdinandine Freiin von Schade a. d. H. Salwey, * Düsseldorf 22. Mai 1849, † Paderborn 11. Okt. 1900.

Kinder: 1) Maximilian 2. Freiherr von Kleinsorgen, * Meschede 26. April 1871, FHerr; ✕ Paderborn 1. Okt. 1892 mit — Auguste von Kleinsorgen, * Brockhausen 21. Nov. 1868 (s. unten). [Blessenohl.]

Sohn: Maximilian Horst Ernst Wilhelm Maria von Kleinsorgen, * Blessenohl 3. April 1895. [. . .]

2) Friederike Ferdinandina Pia von Kleinsorgen, * Meschede 24. Sept. 1874. [Münster i. W.]

3) † Karl Burghard Pius von Kleinsorgen, * Meschede 31. Jan. 1877, † (an der bei Laffaux am Chemin des Dames 10. Juni erhaltenen Verwundung) Marburg 24. Juni 1917, Kgl. preuß. Hptm. und Komp.-

Chef im Inf.-Rgt Nr. 13, zuletzt Bat.-Kmdr im Inf.-Rgt Nr. 158; ⚔ Karlsruhe i. B. 30. Okt. 1907 mit — Annie Louise Becker Goehr, * Karlsruhe i. B. 30. Juli 1880. [Münster i. W., Nordstr. 40.]

Tochter: Anna Luise Julie Ferdinande von Kleinsorgen, * Münster i. W. 9. Juli 1910.

2. † Eduard von Kleinsorgen, * Schüren 31. Dez. 1830, † . . 12. Mai 1883, Kgl. preuß. Major a. D.; ⚔ . . 20. Nov. 1866 mit Amelie von Zelion gen. von Brandis, * Darmstadt 12. Nov. 1837, † Bonn . . 1901.

Tochter: Huberta von Kleinsorgen, * Osnabrück 27. Febr. 1868; ⚔ . . 1901 mit . . Brohl, preuß. Baurat. [Geldern.]

3. † Maximilian von Kleinsorgen, * Schüren 26. Juni 1832, † Brockhausen 19. Juni 1898, Herr auf Brockhausen (165 ha) und Tempelhof (15 ha), Kr. Soest; ⚔ . . 8. Jan. 1863 mit Auguste von Krane, * Brockhausen 21. Juli 1838, † das. 30. April 1902.

Kinder, von Kleinsorgen: 1) Agnes, * Winterberg 17. April 1865. [Delbrück bei Paderborn.]

2) Maximilian, * Winterberg 23. Okt. 1866, Fkherr, Herr auf Brockhausen und Tempelhof, Salzbeerbeter in Sassendorf, Kr. Soest, Amtmann in Riesenbeck, Bez. Münster i. W., Kgl. preuß. Hptm. a. D.; ⚔ Mainz 14. Mai 1914 mit — Margarete Freiin Geduld von Jungenfeld, * Mainz 16. März 1882.

Töchter, von Kleinsorgen: (1) Stephanie Julie Maria Antonie, * Mainz 22. März 1915.

(2) Margarete Maria-Theresia Agnes Josepha, * Münster i. W. 29. Sept. 1917.

(3) Elisabeth Klara Maria, * Riesenbeck i. W. 16. Sept. 1919.

3) Adolf, * Meschede 17. Nov. 1867, Amtmann in Herten, Westf.; ⚔ Münster i. W. 12. Okt. 1909 mit — Charlotte Eickholt, * Angermund 17. Juni 1889.

Kinder (von Kleinsorgen): (1) Karl Sturm, * Herten 25. Aug. 1910

(2) Max Adolf, * Herten 23. Juni 1913.

(3) Marie Adelheid, * Herten 8. Mai 1918.

4) Auguste, * Brockhausen 21. Nov. 1868; ⚔ Paderborn 1. Okt. 1892 mit Maximilian Fhrn von Kleinsorgen, Fkherrn auf Blessenohl (s. oben). [Blessenohl.]

5) Joseph, * Brockhausen 30. Jan. 1870. [Delbrück.]

6) Karl, * Brockhausen 5. März 1872, preuß. Amtsger.-Rat in Delbrück.

7) Eduard, * Münster i. W. 4. Nov. 1873. [Delbrück.]

8) Marta, * Brockhausen 14. Febr. 1879; ⚔ Münster i. W. 8. Jan. 1908 mit Albert Sander. [Hannover.]

9) Otto, * Paderborn 20. Mai 1881, Amtmann in Anröchte, Westf.; ⚔ Münster i. W. 25. Juni 1917 mit — Maria Adelheid Eickholt, * Angermund 18. Juli 1893.

Kinder: (1) Hildegard Wilhelmine Maria, * Anröchte 11. April 1918.

(2) Klemens-August Josef Antonius Maria, * Anröchte 19. Aug. 1919.

Klekler-Schiller von Herdern 1905. Kleudgen, 1913.

Kleydorff.

Katholisch und evangelisch. — Ghzgl. hess. Adel und Frhr. unter diesem Namen d. d. . . 21. Dez. 1868 (für Kamilla Stefaneta und ihre Nachkommenschaft aus morg. Ehe mit Gmtl

Pr. zu Sayn-Wittgenstein-Berleburg). — W. (1868): In G. eine b. Spitze, begl. rechts von einem 4blättr. gr. Kleeblatt. Auf dem gekr. H. mit b.-g. Decke 2 gegeneinander gek., g.-gekr. und -bew. s. Schwanenhälse. Wahlspruch: Dispar vulgo. — Erste Aufn. [illegible] und Näheres über die Standeserhebung im Jahrg. 1873, S. 342.

† Kamilla Freifrau von Kleydorff, geb. Stefánska, * Warschau 21. Jan. 1840 (kath.), † Wiesbaden 8. Nov. 1902; ⚭ in morg. Ehe Frankfurt a. M. 28. Dez. 1868 mit Emil Pr. zu Sayn-Wittgenstein-Berleburg, † Egern am Tegernsee 16. Sept. 1878, Majoratsherrn auf Proboszczewice in Russ.-Polen (ist durch Gesetz im Jahre 1887 an die Krone zurückgefallen), Kais. russ. Gen.-Lt. à l. s. und Gen.-Adj.

Söhne, Freiherren von Kleydorff (evang.): 1. † Ludwig Karl Lucian, * Nieder-Walluff a. Rh. 5. Okt. 1869, † Berlin 16. Mai 1918, Fstl. waldeckscher Hofmarschall, Kgl. preuß. Major a. D., ERr des Joh.-O.; ⚭ Wiesbaden 10. April 1897 mit — Erna Maria Martha Kühls, * Saarbrücken 13. März 1878. [Arolsen.]

Kinder: 1) Lucy Maria Kamilla Paula Wilhelmine, * Frankfurt a. M. 3. Juli 1898; ⚭ Arolsen . . April 1922 mit Kurt von Griesheim, OLt. a. D. [Bonn.]

2) Eberhard Otto Gustav Albert Julius Emil, * Rödelheim 4. Juni 1900. [. . .]

3) Felicitas Elisabeth Ricarda Paula, * Hohenwehrda 22. Nov. 1906.

2. † Wilhelm Franz Otto, * Nieder-Walluff a. Rh. 15. Juli 1871, † Hohenwehrda 31. Juli 1914, Herr auf Hohenwehrda, Kr. Hünfeld, Kgl. preuß. OLt. der Ldw.-Kav. a. D., RRr des Joh.-O.; ⚭ Hochfelden 3. April 1894 mit — Lilli Marie Georgine Benckiser, * Pforzheim 31. Okt. 1869. [Hohenwehrda.]

3. Emil Eberhard Mariano Franz, * Nieder-Walluff a. Rh. 31. Mai 1874, Kammersänger (Franz Egenieff), Kgl. preuß. Lt. der Ldw.-Kav. a. D.; ⚭ Wiesbaden 1. Okt. 1898 mit — Paula Maria Elisabeth Busch, * Chicago, NAm., 2. März 1877 (kath.). [Charlottenburg, Kurfürstendamm 199.]

Kinder: 1) Anita Erna Ottilie, * Merseburg 14. Okt. 1899.

2) Lilly Alexa Luise, * Schwenzin bei Waren, Mecklenb., 1. Juli 1906.

3) Ernst-Günther Wilhelm, * Charlottenburg 10. Dez. 1907.

Klezl von Norberg §, 1921.

Klimburg §.

Katholisch. — Erbländ.-österr. Adel mit dem Prädikat „Edler von Klimburg" d. d. Wien 21. Nov. 1796 (für Nikolaus Klimisch, K. K. Wirkl. Merkantil- und Wechselgerichtsrat); österr. Genehmigung zur Hinweglassung des Familiennamens „Klimisch" durch A. E. vom 7. März 1873; österr. Frhr. d. d. Wien 8. Aug. 1879 (für Eugen, s. u.). — W. (1879): Gev. mit r. Herzschild, darin ein geharn. Schwertarm. 1 und 4 von G. und Schw. get., darin ein Adler in gew. Farben; 2 und 3 in B. ein s. Anker mit Querholz und Ring, überhöht von einem s. Stern. Frhrnkr. Auf dem gekr. H. mit rechts schw.-g., links b.-s. Decken der Anker mit dem Stern zw. offenem, rechts von G. über Schw., links von B. über S. get. Flug. Schildhalter: 2 g. Löwen. — Erste Aufn. 1905.

† Eugen Franz Josef Freiherr von Klimburg, * Wien 7. Juli 1829, † das. 18. März 1886, K. u. K. Gen.-Major; ⚭ Wien 10. Febr. 1860 mit Emma Anna Barbara verw. Philippovich von Philippsberg, geb. von Roth, * Karansebes 3. Mai 1834, † Wien 16. Jan. 1908.

Kinder: 1. Otto Josef Eugen, * Wien 20. Mai 1861, bevollm. Vertr. der Deutschösterr. Rep. bei der Reg. des Königreichs der Serben, Kroaten und Slowenen in Belgrad; ⚭ Radkersburg 10. Febr. 1890 mit Ludovika Pufl, * Pancsova 14. Dez. 1861, † Wien 11. Nov. 1921.
Söhne: 1) Herbert, * Zvornik 27. Dez. 1891, Dr. techn., Assistent an der österr. Techn. Hochschule in Wien; ⚭ Wien 22. Sept. 1917 mit — Mila von Kirchmayr, * . . .
2) Eugen, * Graz 4. Jan. 1892. [Wien.]
3) Otto, * Brčka 18. Juli 1893, vorm. K. u. K. Freg.-Lt. [Pola.]

2. Helene Adele Emilie, * Mainz 19. Juli 1862; ⚭ Deutsch-Feistritz 5. Sept. 1888 mit Karl Heider, † Innsbruck 9. Juli 1918, Univ.-Prof. [Innsbruck.]

3. Rudolf Ladislaus Eugen, * Budapest 24. Jan. 1866, österr. Sektionschef a. D.; ⚭ I) Klagenfurt 9. Juni 1891 mit Rosa Heyrowsky, * Klagenfurt 10. Juni 1870, † Wien 16. Febr. 1898; II) Görz 4. Okt. 1902 mit — Olga Freiin Ritter von Záhony, * Podgora 24. Nov. 1874. [Antonienhof bei Stübing, Steierm.]
Söhne: a) **1r Ehe:** 1) Wolfgang, * Wolfsberg, Kärnten, 17. März 1892. [Wien.]
2) Rudolf, * Wien 11. Febr. 1898. [Aussig a. E.]
— b) **2r Ehe:** 3) Günter, * Wien 29. Dez. 1903.

4. † Robert Maria Eugen, * Bruck a. d. M. 17. Dez. 1872, † Görz 8. Febr. 1907, K. u. K. Hptm. i. R.; ⚭ Görz 25. Jan. 1902 mit — Jenny Ceconi von Moncecon, * Laa, NÖsterr., 10. Sept. 1870. [Görz.]
Töchter: 1) Marianne, * Volosca 8. Jan. 1903.
2) Ruth, * Görz 6. Juli 1904.

Klinger (Klinger von Klingerstorff) §.

Katholisch. — Österr. Adel mit dem Prädikat „Edler von" d. d. Ischl 4. Juli 1898 (Diplom d. d. Wien 10. April 1899); österr. Frhr. d. d. Wien 30. Nov. 1908 (Diplom d. d. Wien 7. Mai 1909; beides für die Brüder Oskar und Ottomar, s. unten, in getrennten Diplomen). — W. (1909): Durch einen schrgr. g. Faden get.; oben in R. und unten in Schw. je ein g. Ring. Fihrnkr. und 2 gekr. H. Auf dem rechten mit schw.-g. Decke ein von G. über Schw. get. geschl. Flug; auf dem linken H. mit r.-g. Decke eine r. und eine schw. Straußfeder. Schildhalter: 2 r.-bez. g. Löwen. — Erste Aufn. 1911.

I. Linie: Klinger.

Oskar Josef Franz Freiherr von Klinger, * Neustadtl, Böhmen, 11. Okt. 1844; ⚭ I) Maffersdorf 1. Juni 1874 mit Anna Maria Ginzkey, * Maffersdorf 19. Juni 1853, † Neustadt a. T. . . Febr. 1895; II) Kosel bei Patschkau 29. Sept. 1908 mit — Helene Gfin Strachwitz, * Münster i. W. 3. März 1877. [Neustadt a. T., Böhmen, und Kleinburg-Breslau.]
Kinder 1r Ehe: 1. Oskar Franz Wilhelm Ottomar, * Neustadtl 7. Sept. 1875, vorm. K. K. Lt. im n. a. Ldw.-Inf.-Rgt Nr. 5. [Reichenberg.]

2. Willy Ottomar Alfred, * Neustadtl 26. Dez. 1876, K. K. Rittm. a. D.; ⚭ Breslau 12. Okt. 1904 mit — Ida Gfin Strachwitz, * Kosel 23. Okt. 1879. [Schloß Kleutsch bei Gnadenfrei und Breslau.]
Töchter: 1) Dorothea Maria Clotilde, * Neustadt a. T. 27. Sept. 1905.
2) Helen Elisabeth, * Neustadt a. T. 13. Dez. 1906.
3) Maria-Theresia Isabella Ernestine, * Neustadt a. T. 30. Juni 1911.

3. Elisabeth Julia Rosa, * Neustadtl 23. Juli 1880; ⚭ Wien 12. Mai 1902 mit Richard Porak. [Kleinberg, Böhmen.]

4. Erich Ottomar, * Neustadtl 1. Dez. 1888, stud. jur., vorm. K. u. K. Olt. der Ref. des Drag.-Rgts Nr. 7. [Wien.]
5. Friedrich Alfred, * Neustadtl 1. Dez. 1888, vorm. K. u. K. Olt. im Drag.-Rgt Nr. 7. [Stanislau.]

II. Linie: Klinger von Klingerstorff.

Österr. Bewilligung zur Führung des Prädikats „von Klingerstorff" d. d. Wien 9. Dez. 1912 (für Ottomar Ignaz, s. unten).

† Ottomar Ignaz Freiherr Klinger von Klingerstorff, * Neustadtl 24. Dez. 1852, † Kosmanos 1. Jan. 1918, Herr auf Kosmanos, Böhmen; ⚔ . . mit — Rosa Johanna Riedel, * Polaun 13. Okt. 1860. [Kosmanos.]

Kinder: 1. Hugo Josef, * Neustadtl 10. Dez. 1882, Herr auf Raabs, NÖsterr., Pittersberg, Goldenstein, Kärnten, vorm. K. K. Losturm-Olt.; ⚔ Wien 1. Mai 1916 mit — Sibylla Gfin von Spiegelfeld, * Trient 20. April 1892. [Raabs.]

Kinder: 1) Maria Magdalena Rosa Martha, * Wien 27. Juni 1918.
2) Hubert Robert Hugo Ottomar Ignaz, * Raabs 18. Jan. 1920.
3) Albertine Sibylla Zita Maria Johanna, * Raabs 7. Nov. 1921.

2. Robert Wilhelm, * Neustadtl 1. März 1884, Herr auf Spittal a. d. Drau, Oberdrauburg und Flaschberg, Kärnten, Kosmanos in Böhmen und Großau, NÖsterr.; ⚔ Wien 10. April 1920 mit — Gabrielle Gfin van der Straten-Ponthoz, * Weinern 2. Juli 1896. [Spittal a. d. D. und Kosmanos.]
3. Hilda Johanna Rosa, * Neustadtl 4. Mai 1888; ⚔ I) Kosmanos 29. Okt. 1906 mit Arno Frhrn von Feilitzsch, vorm. K. u. K. Rittm. im Drag.-Rgt Nr. 7 (gesch. . . .); II) Kosmanos 17. Juli 1920 mit Karl Gfn von Podstatzky-Lichtenstein, vorm. K. u. K. Km. und Rittm. der Ref. [Kosmanos.]

Klobus, 1921. **Klöckler von Veldegg und Münchenstein**, 1868 bis 1903 (s. Taschenbuch der Adeligen Häuser [Alter Adel u. Briefadel]). **Klot-Trautvetter**, 1875—79 (s. Taschenbuch der Gräfl. Häuser). **Knebel von Treuenschwerdt**, 1911. **Knopp von Kirchwald**, 1921. **† Knorr von Rosenroth**, 1868—1921. **Kober**, 1919.

Koblitz von Willmburg §.

Katholisch. — Österr. Adel und Ritterstand mit dem Prädikat „von Willmburg" d. d. Wien 12. Dez. 1874; österr. Frhr. d. d. Ischl 27. Juli (Diplom d. d. Wien 5. Sept.) 1893 (beides für Johann, s. unten). — W. (1893): Geo. mit r. Herzschild, darin ein gekr. g. W. (Chiz Wilhelm). 1 und 4 in G. ein schw. Adler am Spalt; 2 und 3 in B. ein mit einem schw. Schwert bel. g. Schrägrechtsbalken, begl. von je g. Stern. Frhrnkr. und 3 gekr. H. Auf dem rechten mit schw.-g. Decke ein geschl., vorn schw., hinten g. Flug; auf dem mittl. mit r.-g. Decke ein nat. Pfauenwedel; auf dem linken H. mit b.-g. Decke ein wachs. g. Löwe mit brennender schw. Granate in der rechten Pranke. — Erste Aufn. und Näheres über die Standeserhebungen im Jahrg. 1895, S. 484.

† Johann Baptist Aloys Christoph Freiherr Koblitz von Willmburg, * Verona 15. April 1818, † Baden bei Wien 26. Sept. 1908, K. u. K. GMaj

und FZM. i. R.; ⚔ Wien . . 18.. mit Barbara Ludmilla Littmann, * . . 15. März 1845, † Wien 11. April 1919.

Sohn: Johann Baptist Ludwig, * Mauer bei Wien 20. Juli 1868, K. u. K. Oberst i. R.; ⚔ Wien 6. Dez. 1894 mit — Eugenie von Teltscher, * Wien 14. Mai 1871. [Salzburg, Lodronstr. 2.]

Söhne: 1) Johann Friedrich, * Wien 25. Sept. 1895, Ing. der Chemie, vorm. K. u. K. Freg.-Lt. [Mettingsdorf, OÖsterr.]

2) Martin Anton, * Wien 6. Nov. 1897, vorm. K. u. K. Lt. der Ref. [Salzburg, Lodronstr. 2.]

Kochanowski von Stawczan.

Katholisch. — Das Geschlecht nannte sich früher Korwin-Kochanowski. — Österr. Ritterstand mit dem Prädikat „von Stawczan" d. d. Wien 10. April 1873; österr. Inkol. d. d. Wien 30. Nov 1898 (Diplom d. d. Wien 22. Febr. 1899, alles für Anton Adam, s. u.). — W. (1899): Gev.; 1 in G. auf 2ästigem, braunem Baumstrunk ein nat. Rabe mit g. Ring mit r. Stein im Schnabel (ähnlich poln. W.: Korwin); 2 in B. eine s. Burg mit offenem, von 2 Fenstern besetztem Tor, gezinnt. Ringmauer und 2 gezinnt. Seitentürmen mit je einem Fenster; 3 in B. 4 s. Fische, 2 links-, 2 rechtsgewendet; 4 in G. ein 7strahl. b. Stern. Frhrnkr. und 2 gekr. H. Auf dem rechten mit schw.-g. Decke 3 g.-behalmte Kornähren zw. geschl., vorn von G. über Schw., hinten verw. get. Flug; auf dem linken H. mit b.-s. Decke ein wachs., r.-bez. s. Löwe mit r.-geschürztem Liktorenbündel mit Beil in den Pranken. Schildhalter: 2 r.-bez. und -bew. Löwen. Wahlspruch: Paulatim summa petuntur. — Erste Aufn. und Näheres über die Standeserhebung im Jahrg. 1909, S. 401.

† Anton Adam Freiherr Kochanowski von Stawczan, * Tarnopol 17. Nov. 1817, † Czernowitz 10. Sept. 1906, Großgrundbes., Bürgermeister von Czernowitz; ⚔ . . 1850 mit Antonie von Zaburowicz, * Stawczan, Bukowina, 12. Mai 1828, † Czernowitz 16. Febr. 1911.

Sohn: Ladislaus Felix, * Czernowitz 19. Okt. 1852, K. K. Sektionsrat a. D.; ⚔ Romans 27. Mai 1895 mit — Eugenie Gfin von Attems, * Görz 4. Febr. 1857. [Wien IV, Theresianumgasse 4.]

† Kochmeister, 1879—1909. † Kölichen von Bibran und Modlau, 1862—93.

König (König-Warthausen).

Evangelisch — Wappenbrief 1582 (vom Pfalzgfn Ludwig bei Rhein); Reichs- und erbländ.-österr. ritterm. Adelstand mit Wappenbesserung d. d. Wien 4. Juni 1623 (für die Brüder Martin Andreas und Johann Franz König); Bestätigung des Reichsadels 8. Mai 1740 (vom Hofpfalzgfn Scheffern für Ludwig Adam Jakob, dessen Söhne die beiden Linien stifteten). — W. (1823/25): In B. eine r.-gefütterte g. Laubkrone (alte Königskr.) durch die aufw. ein Zepter gesteckt ist. Frhrnkr. Auf dem gekr. H. mit b.-g. Decke ein wachs. bärt. Mann in b. Kleidung mit g. Aufschlägen und Knöpfen, gekr. mit g. Krone, aus der eine mit g. Knopf und Quaste best. b. Zipfelmütze nach links herabhängt, in der Rechten ein Zepter haltend. — Erste Aufn. und geschichtl. Übersicht im Jahrg. 1854, S. 204; Stammreihe im Jahrg. 1877, S. 441.

I. Linie.

Stammvater Karl Friedrich Wilhelm, * 24. Juli 1748, † 22. Juni 1821, dessen Söhne die beiden Äste stifteten. — Württemb. Adelsbestätigung d. d. . . 21. März 1812; württemb. Frhr d. d. . 14. Okt. 1823 (für Wilhelm und Friedrich, s. unten).

1. Ast: König.

† Wilhelm Friedrich Ludwig Freiherr von König, * Stuttgart 25. Jan. 1793, † das. 9. Jan. 1879, Herr auf Fachsenfeld und Königshofen, Kgl. württemb. Khr und OTribunalsrat a. D.; ⚔ I) Ulm 8. Nov. 1819 mit Elise Friederike Brastberger, * Ehningen 11. Okt. 1797, † Ulm 11. Juni 1824; II) Hemmingen 5. Febr. 1826 mit Sophie Freiin Varnbüler von und zu Hemmingen, * Hemmingen 28. Febr. 1809, † Ulm 2. Febr. 1837.

Söhne: a) **1r Ehe:** 1. † Wilhelm Friedrich Viktor Wenzeslaus Joseph, * Ulm 14. Juli 1822, † Stuttgart 26. Febr. 1891, Herr auf Königshofen, Kgl. württemb. Khr, MAr des Joh.-O.; ⚔ Stuttgart 14. Jan. 1875 mit — Elisabeth Freiin von Podewils, * Stuttgart 6. Mai 1850. [Königshofen und Stuttgart.]

Töchter: 1) † Elisabeth Margarete, * Stuttgart 12. Dez 1875, † Tübingen 22. Febr. 1921, Herrin auf Königshofen, OAmt Biberach; ⚔ Stuttgart 22. Aug. 1896 mit Armin Frhrn von Gaisberg, Kgl. württemb. Khrn, OJägerm. und Major a. D.

2) Gabriele Walpurga, * Stuttgart 9. April 1878; ⚔ das. 16. April 1900 mit Max Frhrn von Gemmingen-Hornberg, † . ., Grundherrn von Michelfeld und Presteneck, Baden, Mitbes. von Beihingen, Maienfels, Widdern und Forstrevier Hösselinshof, Württ., Kgl. preuß. Lt. der Ldw.-Kav. a. D. [Beihingen bei Ludwigsburg.]

— b) **2r Ehe:** 2. † August Ferdinand Wilhelm, * Ulm 24. Aug. 1831 (kath.), † Stuttgart 9. Febr. 1906, Kgl. württemb. Khr, Staatsrat und Direktor im Min. der Ausw. Angel.; ⚔ Würzburg 1. März 1862 mit — Anna Heine, * Würzburg 17. April 1842. [Stuttgart.]

3. † Ferdinand Karl Ernst, * Ulm 20. März 1834, † Fachsenfeld 5. Okt. 1900, 1. Majoratsherr auf Fachsenfeld (errichtet am 29. Mai 1878), K. u. K. Rittm. d. A., MAr des Joh.-O.; ⚔ Stuttgart 14. Juni 1864 mit Anna Freiin von Roeder, * Ludwigsburg 30. Mai 1844, † Stuttgart 26. Mai 1907.

Kinder: 1) Helene Mathilde Elisabeth Sophie, * Stuttgart 19. März 1865. [Schloß Groß-Sachsenheim.]

2) † Franz Joseph Wilhelm Ferdinand Albert, * Stuttgart 28. März 1866, † das. 9. März 1918, 2. Majoratsherr, Dr. jur., Kgl. württemb. Khr, Leg.-Rat a. D. und OLt. der Ref. a. D., Mitgl. des ritterschaftlichen Adels der I. Kammer der württemb. Ldstände, MAr des Joh.-O.; ⚔ Stuttgart 9. Juli 1895 mit — Alice Dörtenbach, * Stuttgart 30. Juli 1868. [Schloß Fachsenfeld, Post Aalen, Württemb., und Stuttgart.]

Kinder: (1) Olga Franziska, * Stuttgart 11. Juni 1896.
(2) Reinhard Wilhelm, * Stuttgart 19. März 1899, 3. Majoratsherr auf Fachsenfeld und Gollenhofen.

2. Ast: König von und zu Warthausen.

† Friedrich August Karl Christian Freiherr von König, * Stuttgart 11. Aug. 1800, † das. 6. Mai 1889, Majoratsherr auf Warthausen, Kgl. württemb. Khr; ⚔ Dresden 15. Okt. 1825 mit Pauline Lembke, * Memel 6. April 1805, † Stuttgart 7. Jan. 1872.

Kinder: 1. † Karl Wilhelm Richard Freiherr König von und zu Wart-

hausen [württemb. Namen- und Wappenvermehrung d. d. . . 15. Febr. 1867, s. Jahrg. 1870, S. 438]. * Warthausen 6. Febr. 1830, † das. 4. Jan. 1911, Majoratsherr auf Warthausen, Dr. h. c., Kgl. württemb. Khr, MRr des Joh.-O.; ⚭ Hochberg 25. Juni 1861 mit Elisabeth Freiin von Hügel, * Stuttgart 5. Dez. 1838, † Warthausen 6. April 1894.

Kinder: 1) † Johann (Hans) Baptist Friedrich Karl Wilhelm, * Warthausen 7. April 1862, † das. 26. Febr. 1921, Majoratsherr auf Warthausen, Donaufr., Kgl. württemb. OAmtsrichter a. D., Olt. der Ldw. a. D., CMr des Joh.-O.; ⚭ Stuttgart 24. April 1897 mit — Ella Emma Sophie Charlotte von Neubronner, * Lichtenegg 4. März 1874. [Schloß Warthausen.]

Kinder: (1) Gabriele Elisabeth Julie, * Ravensburg 10. Mai 1898.
(2) Elisabeth Anna Alexandrine, * Leutkirch 4. Jan. 1901.
(3) Sibylle Julie Marie Luise, * Biberach 2. Nov. 1904.
(4) Karl Wilhelm Richard Dietrich Albrecht, * Biberach 21. April 1907, Majoratsherr auf Warthausen.
(5) Dorothea Helene Margarethe, * Biberach 22. Aug. 1909.
(6) Wilhelm Georg Konrad, * Warthausen 24. Okt. 1912.

2) Friedrich Karl Wilhelm, * Warthausen 20. Juli 1863, Kgl. württemb. Khr, Hptm. der Ldw. a. D., CMr des Joh.-O.; ⚭ Arnsdorf 5. Okt. 1904 mit — Elisabeth Marie Hedwig Anna von Wiedebach und Nostitz-Jänkendorf, * Arnsdorf 13. Sept. 1878. [Schloßgut Sommershausen, OAmt Biberach.]

Söhne: (1) Friedrich Karl Paul Richard August, * Warthausen 2. April 1906.
(2) Richard Ferdinand Wilhelm Christoph, * Sommershausen 6. Febr. 1909.

3) Maria-Regina Elisabeth, * Warthausen 20. Mai 1865; ⚭ das. 14. Febr. 1895 mit Dr. Friedrich Hauff, Fabrikanten. [Feuerbach und Stuttgart.]

4) Anna Barbara Elisabeth, * Warthausen 13. April 1868; ⚭ das. 26. Sept. 1891 mit Armand von Alberti, † Ulm 13. März 1919, württemb. Obersten und Kmdr des Füs.-Rgts Nr. 122. [Sommershausen.]

5) Alexandrine Anna Pauline, * Warthausen 24. April 1872, GD. des bayer. Theresien-O.; ⚭ Schloß Warthausen 11. Okt. 1899 mit Karl Edlem von Stockhammern, Kgl. bayer. Kmr., deutsch. WGLeg.-Rat und Min. Dir. im Ausw.-Amt, Kgl. bayer. Hptm. der Ref. a. D. [Berlin-Schöneberg.]

2. † Elise Pauline Emilie Friederike Freiin von König, * Warthausen 14. Juli 1835, † Stuttgart 25. Dez. 1921.

II. Linie: König.

Stammvater: Ludwig Reinhard, * 24. Mai 1759, † 25. April 1842. — Württemb. Adelserneuerung und Frhr. d. d. Stuttgart 14. April 1825 (für die Brüder Ludwig Friedrich Wilhelm, Kgl. württemb. Olt., und Karl von König). — Wegen des erloschenen I. Astes s. Jahrg. 1921.

† August Eberhard Freiherr von König, * Schwäbisch-Hall 2. Aug. 1835, † . . 23. Febr. 1882, Kgl. württemb. Major a. D.; ⚭ . . 15. Sept. 1863 mit — Lydia Charlotte Luise Wilhelmine Emilie Auguste von König a. d. H. Odelum, Prov. Hannover, * . . 19. März 1842. [Stuttgart.]

Sohn: Kurt August Eberhard, * Stuttgart 22. Nov. 1864 (in Amerika verschollen).

König
(a. d. H. Lochtum).

Evangelisch. — Das Geschlecht stammt aus Sachsen. — W.: In B. eine g. Laubkrone (alte Königskr.). Auf dem H. mit b.-g. Decke die Krone. — Erste Aufn. 1870.

I. Linie.

Württemb. Anerkennung der Berechtigung zur Führung des Frhrntitels laut Reskr. des Min. des Innern d. d. Stuttgart 9. Nov. 1868 (für Friedrich-Wilhelm, s. unten).

† Friedrich-Wilhelm Ludwig Raban Freiherr von König, * Halberstadt 30. Jan. 1830, † Vienenburg 1. Sept. 1910, Herr der von dem Mannlehen Lochtum reservierten Hufen mit dem Königsstuhl bei Wiedelah, Herr auf Vienenburg und Gauten mit Adelig-Mellis, K. u. K. Hptm. a. D., CHr des Joh.-O.; ✕ Cannstatt 10. Juli 1856 mit Marie Elisabeth Freiin von König, * Schwäbisch-Hall 21. Juli 1828, † Vienenburg 30. Sept. 1918 (s. Jahrg. 1921 vom vorhergehenden Artikel).

Kinder: 1. Friedrich-Wilhelm Karl Werner, * Prag 25. Nov. 1857, Herr auf Vienenburg (seit 1606 im Bes. der Fam.) im Hildesheimschen, Kgl. preuß. Gen.-Major a. D., CHr des Joh.-O.; ✕ Loslau 19. Okt. 1889 mit — Else Ida Josephine von Joeden, * Lazisk bei Loslau 6. Dez. 1869. [Vienenburg.]

Kinder: 1) Anne-Marie Hertha, * Berlin 5. Aug. 1890.
2) Ilse Ottonie Marie-Anne, * Berlin 8. Nov. 1891.
3) Raban Ludolf Otto, * Berlin 31. Jan. 1902. [Vienenburg.]

2. Marie Elisabeth, * Cannstatt 20. Juni 1859; ✕ das. 22. Okt. 1881 mit Kurt Strüvy, Herrn auf Groß-Peisten und Worlack, OPr., Kgl. preuß. Major der Res. a. D. [Groß-Peisten, OPr.]
3. Anna Katharine Helene, * Salzburg 10. Sept. 1860. [. . .]
4. Johann Henrich Ludolf, * Cannstatt 30. Jan. 1863, Herr auf Gauten mit Adelig-Mellis (509 ha; seit 1881), Kr. Fischhausen, Kgl. württemb. Major der Res. a. D.; ✕ Stuttgart 27. Okt. 1892 mit — Gertrud Freiin von Molsberg, * Ludwigsburg 15. Nov. 1873. [Gauten.]

Kinder: 1) Otthenrich Werner Ludolf, * Gauten 17. Aug. 1893, Kgl. preuß. Reg.-Referendar und Lt. der Res. a. D. [Zurzeit Königsberg i. Pr.]
2) Marianne Else Gertrud, * Gauten 5. Dez. 1894, Dr. . . [. . .]
3) Jutta Barbara, * Gauten 29. Juni 1896.
4) Ludolf Friedrich Raban Werner, * Gauten 5. März 1898, Ldwirt, Kgl. württemb. Lt. der Res. a. D. [Gauten, Ostpr.]

5. Marie Therese Elise, * Cannstatt 2. Nov. 1866; ✕ Vienenburg 16. Juli 1892 mit Fritz von Koch, Kgl. preuß. Gen.-Lt. a. D. [Münster a. Neckar.]

II. Linie.

Preuß. Genehmigung zur Führung des Frhrntitels laut Diplom d. d. Neues Palais bei Potsdam 31. Aug. 1891 (für Moritz, s. unten).

† Edmund Robert August Moritz Freiherr von König, * Hannover 13. Mai 1837, † Königsberg i. Pr. 31. Dez. 1917, Herr auf Watzum (früher Wartnicken) im Samlande, K. u. K. OLt. a. D., CHr des Joh.-O.; ✕ I) Braunschweig 6. April 1866 mit Therese von Uslar, * Mainz 2. Jan. 1846, † Braunschweig 24. Juli 1874; II) . . 22. Nov. 1877 mit — Anna Bier, * Berlin 7. Juni 1857. [Watzum.]

Söhne 2r Ehe: 1. Bruno Joseph Albert, * Lengen 28. Jan. 1879, Herr auf Watzum, Kgl. württemb. Major a. D., CHr des Joh.-O.; ✕ Gollwitz 26. Aug. 1917 mit — Katharine Ilse von dem Hagen, * Gollwitz a. d. H. 30. Aug. 1890. [München, Ludwig-Ferdinand-Str. 2.]
Tochter: Maria Regina, * Ulm 5. Juli 1919.

2. Wilhelm Kraft Ludwig, * Lengen 26. Juni 1885, Herr auf Jablonken, Kr. Ortelsburg; ⚭ . . 14. Sept. 1912 mit — Margarete Philipsen, * . . 23. Nov. 1891.
Söhne: 1) Dieter, * . . 8. Sept. 1913.
2) Götz Wolfgang, * . . 5. Aug. 1916.

III. Linie.

Im eigenen Stamme erloschen.

Preuß. Genehmigung zur Führung des Frhrntitels laut Diplom d. d. Neues Palais bei Potsdam 31. Aug. 1891 (für Robert, s. unten).

† Karl August Robert Freiherr von König, * Vienenburg 3. Juni 1841, † Berlin 30. Dez. 1916; ⚭ Verden 12. Juni 1881 mit Anna Georgine Friederike von der Decken, * Celle 28. Mai 1857 (gesch. 1898 [Hannover]).

IV. Linie.

Preuß. Genehmigung zur Führung des Frhrntitels laut Diplom d. d. Berlin 16. April 1879 (für Götz, s. unten).

Friedrich Wilhelm Ulrich Götz Freiherr von König, * Vienenburg 13. März 1849, Herr auf Woltersdorf, Kr. Hzgt. Lauenburg, Kgl. preuß. Gen. der Kav. a. D.; ⚭ Braunschweig 25. Juli 1870 mit — Hertha Freiin von Cramm, * Braunschweig 23. Dez. 1847.

Kinder: 1. Friedrich Wilhelm Edgar Leo, * Braunschweig 28. Febr. 1871, Portr.-Maler; ⚭ Berlin 26. Mai 1920 mit — Anna von Hansemann, * Berlin 20. Febr. 1897. [Berlin-Schlachtensee, Seestr. 18.]
Tochter: Mechthild, * Schlachtensee 17. Aug. 1921.

2. Anna-Paulowna Mauritia, * Rathenow 22. März 1873; ⚭ I) Saarbrücken 15. Juli 1897 mit Theodor Ziegler, † Kreuzlingen 14. März 1906, Kgl. preuß. Rittm. a. D.; II) Scheefeld 15. Juni 1907 mit Wilhelm Theodor Reincke, deutschem Konsul. [. . .]

---

† König (in Österreich), 1891—1911. — Königsbrunn (Königsbrun) §, 1921.

Königswarter (Königswarter de Csabacsüd) §.

Israelitisch und katholisch. — Österr. Adel und Ritterstand d. d. Wien 25. März 1860; österr. Frhr. d. d. Wien 26. Okt. 1870 (beides für Moritz, s. unten). — W. (1870): Gev. mit b. Herzschild, darin auf gr. Boden auf weißem Sockel ein von 5 g. Bienen im Halbkreise umschwärmter g. Bienenkorb. 1 in G. 5 geschr., s.-bespitzte und -besteberte hölzerne Pfeile durch ein r. Band zusammengehalten; 2 und 3 einw. ein r.-bez. g. Löwe; 4 in G. eine auffliegende weiße Taube mit gr. Ölzweig im Schnabel. Frhrnkr. Auf dem gekr. H. mit b.-g. Decke ein von G. über B. get. Flug. Schildhalter: 2 g. Löwen. Wahlspruch: Candide secure. — Erste Aufn. und geschichtl. Übersicht im Jahrg. 1887, S. 495.

† Moritz Freiherr von Königswarter, * Wien 16. Juli 1837, † das. 14. Nov. 1893, Herr auf Neubeck mit Chodau und Tüppelsgrün, Schebetau, Nieder-Kreuzstetten, Csabacsüd und Cséptelek, Chef des Bankhauses Moritz Königswarter in Wien; ⚭ Wien 28. Okt. 1860 mit — Charlotte Edler von Wertheimstein, * Wien 2. Dez. 1841. [Wien.]

Kinder: 1. Heinrich Maximilian, * Wien 22. Aug. 1861; ⚭ Hamburg 4. März 1890 mit — Margarete Hedwig Gertrud Formes, * Berlin 13. Sept. 1869 (evang.). [Wien.]

Söhne: 1) Jona Viktor Hans, * Frankfurt a. M. 15. Dez. 1890, Mitchef. des Bankhauses Königswarter & Co., vorm. K. u. K. Olt. im Hus.-Rgt Nr. 5; ✕ . . 15. März 1922 mit — Stefanie Freiin Groedel von Gyulafalva und Bogdán, * Máramaros-Sziget 15. Okt. 1894. [Wien.]

2) Hans Paul Georg, * Frankfurt a. M. 16. Okt. 1892, vorm. K. u. K. Olt. der Ref. des Hus.-Rgts Nr. 5. [München.]

† Hermann Baron von Königswarter de Csabacsüd [ungar. Baronat mit dem Prädikat „de Csabacsüd" d. d. . . 13. März 1897], * Wien 4. Febr. 1864 (kath.), † Wien 21. Sept. 1915, Herr auf Neudeck mit Chodau und Tüppelsgrün, Böhmen, Nieder-Kreuzstetten, NÖsterr., Csabacsüd, Kis-Szántó, Nagy-Szántó, Nagy-Kereki und Gyhapju, Ungarn; ✕ I) Wien 31. Mai 1887 mit Melanie Blaskovich von Gbecz, * . . 14. Okt. 1864 (kath.), † . . 21. Sept. 1915 (gesch. . .); II) Budapest 14. Juni 1904 mit — Adolfine Sosna, * . . (wiederverm. Wien 27. Febr. 1918 mit Anton Gfn Apponyi, † Ischl 4. Febr. 1920 [Wien]).

Sohn 1r Ehe (kath.): Johann Alexander Joseph, * Wien 10. Febr. 1890, Herr auf Schebetau, Mähren, vorm. K. u. K. Lt. der Ref. des Hus.-Rgts Nr. 5; ✕ . . 19. Jan. 1914 mit — Frau Claire Kretschmer-Berger, * . . .

3 Wilhelm Karl, * Wien 21. Okt. 1866, Herr auf Solnitz (2654 ha), Böhmen; ✕ London 27. März 1893 mit — Rose Henriette Nanette Goldschmidt, * London 29. Aug. 1868. [Kwasney bei Solnitz.]

4. Josephine Franziska, * Wien 21. Dez. 1870; ✕ das. 19. Febr. 1893 mit Maximilian Paul-Schiff. [Wien.]

Köppelle, 1921. **Köth-Wanscheid**, s. Dael. **Koffler von Millent**, 1881. **†Kolbensteiner**, 1877—1915. **Koller** (1810) §, 1921. **Koller** (1912) §, 1921. **Komers von Lindenbach**, 1921. **Kometer von Trübein** §, 1921.

Konopka.

katholisch. — Altes poln. Adelsgeschlecht, das mit Darslav Konopka 1399 auftritt, 1421 in Lomza urkundlich erscheint und mit Josef Konopka, † 1750 (?), Schatzmeister von Lomza, die Stammreihe beginnt. — Erbländ.-österr.-galiz. Ritterstand d. d. Wien 4. Juni 1782 (für Johann und Petrus Konopka); erbländ.-österr.-galiz. Frhr. d. d. Wien 7. Nov. 1791 (für dieselben). — W. (1791): Gev. mit b. Herzschild, darin (Nowina) ein s. Kesselring, zw. dessen aufw.-gebogenen Henkeln ein gestürztes g.-begriffstes Schwert. 1 und 4 in B. auf offener bewegter See ein linkshin steuerndes Schiff mit g. Mast, weißem Segel und Wimpel; 2 und 3 aus dem linken Rand ein überbogener, b.-gekleideter Arm, der mit der Hand 7 g. Kornähren streut. Zehenkr. und 3 gekr. H. mit b.-s. Decken. Auf dem rechten 3 b., s., b. Straußfedern; auf dem mittl. H. ein s.-geharn. Brin. mit g.-besporn. schw. Stiefel; auf dem linken H. ein von B. über S. get. Flügel. Schildhalter: 2 nat Löwen. — Erste Aufn., geschichtl. Notiz und Stammreihe im Jahrg. 1891, S. 449.

I. Linie (des Johann).

Wegen des erloschenen (2.) Astes s. Jahrg. 1905, S. 392.

Johann Franz Stanislaw Freiherr von Konopka, * Tarnów 7. Dez. 1855, Herr auf Bren-Konopka, Dąbrówki, Breńskie, Smęgorzów, Gruszow Mały,

Olesno, Cwikow, Nowa-Wies, Swarzow, Wietrzychowice, Miechowice Wielkie, Jadowniki Mokre und Pasieka Wietrzychowska [die acht zuerst genannten Güter seit 1780 im Bes. der Fam.; österr. Genehmigung zur Wiederannahme des einfachen Stammwappens (Nowina). Jahrg. 1899, S. 499, laut A. C. vom 13. Okt. (Diplom d. d. Wien 17. Dez.) 1897], vorm. K. u. K. Km. und GMaj; ✕ Cieszkowice 22. April 1879 mit — Anna Gfin von Bobrowka-Bobrowska, * Poręba Wielka 28. Juni 1856. [Breń-Konopka, Post Olesno, Galizien.]

Kinder: 1. Hedwig, * Krakau 19. Nov. 1880, StkrD.; ✕ Krakau 24. Aug. 1901 mit Karl Frhrn Dlauhowesky von Langendorf, vorm. K. u. K. Km. und Major im Ul.-Rgt Nr. 2. [Schloß Nemčice, Böhmen.]

2. Felix Ignaz Leon, * Breń-Konopka 17. Juli 1888. [Breń-Konopka.]

3. Johann Maria Leon, * Breń-Konopka 19. Dez. 1889, Olt. im poln. Ul.-Rgt Nr. 9, derzeit Warschau; ✕ Warschau 30. April 1919 mit — Maja (Marie) von Izycka, * Schloß Zatory, Polen, 19. Febr. 1897. [Olesno bei Tarnow.]

Sohn: Johann Felix Maria Joseph, * Krakau 15. Dez. 1920.

II. Linie (des Petrus).

(S. Jahrg. 1907, S. 404; neuere Nachrichten fehlen.)

Konrad von Konradsheim §, 1921. **Kopal §**, 1921. **Kopfinger von Trebbienau §**, 1921. **Koppy**, 1866—72 (s. Taschenbuch der Adeligen Häuser [Alter Adel und Briefadel]). **Korb von Weidenheim §**, 1921.

Korda §.

Katholisch. — Österr. Adel mit dem Prädikat „Edler" lt. A. C. vom 31. Aug. (Diplom d. d. Wien 12. Okt.) 1869 (für Dr. med. Ignaz Korda, K. u. K. OStabsarzt); österr. Frhr lt. A. C. d. d. Wien 27. Juni (Diplom d. d. Wien 5. Okt.) 1917 (für des Obengenannten Sohn Ignaz Edlen von Korda, K. u. K. Gen. der Kav.). — W. (1917); Von R. u. B. gesp.; rechts ein von einer g. Schlange umwundener g. Äskulapstab, links ein g. mit gr. Lorbeerkranze bel. Balken über einem aufgerichteten Schwerte mit g. Griffe. Frhrnkr. und 3 gekr. H.; auf dem rechten mit r.-g. Decke ein von G. über R. get. geschl. Adlerflug, auf dem mittleren mit rechts r.-g., links b.-g. Decke 3 r.-g.-b. Straußenfedern, auf dem linken H. mit b.-g. Decke ein von G. über B. get. geschl. Adlerflug. Schildhalter: 2 einw.-sehende schw. Löwen.

† Ignaz Vincenz Camillus Freiherr von Korda, * Josefstadt, Böhmen, 12. Sept. 1858, † Wien 11. Dez. 1918, vorm. K. u. K. GMaj, Gen. der Kav. i. R.; ✕ Wien 8. Okt. 1905 mit — Zdenka verw. (Frhr Adolf, † Meran 16. Mai 1896, K. u. K. Lt. im Drag.-Rgt Nr. 2) Freifrau von Kutschera, geb. Freiin Laminet von Arztheim, * Gattendorf 8. Mai 1874. [Wien II, Praterstr. 30.]

Kinder: 1. Anton Maria Ignaz Camillus, * Wien 17. Mai 1907.

2. Maria Antonie Vinzenzia, * Agram 21. April 1911.

Kosjek §, 1921.

Kotzau.

Lutherisch. — Reichsfrhr. mit Wappenbesserung d. d. Laxenburg 19. Juni 1738 (für die Brüder Friedrich-Christian-Wilhelm, * 5. Dez. 1700 — I Linie — und Friedrich August, * 16. März 1703 — erloschene II. Linie, Edle Herren von Kotzau, Söhne des Markgfn Georg Albrecht zu Brandenburg-Culmbach aus seiner Ehe zur rechten Hand mit Regine Magdalene Luise, späteren Frau von Kotzau [Name eines 1659 † voigtländ. Uradelsgeschlechts]); immatrikuliert im Kgr. Bayern bei der Fürstklasse 13. März 1813. — W. (1738): Gev. mit r. Herzschild, darin ein s. Widder; 1 und 4 in S. ein aufsteigender, r.-bez. und -bew. schw. Adler; 2 und 3 in R. 2 g. Schräglinksbalken. Frhrnkr. und 3 gekr. H. Auf dem rechten mit b.-s. Decke der Adler; auf dem mittl. mit r.-s. Decke der Widder; auf dem linken H. mit r.-g. Decke 5 g. Lanzen mit r.-g. Fähnchen. — Erste Aufn. und geschichtl. Übersicht im Jahrg. 1854, S. 278. Wegen der erloschenen (II.) Linie s. Jahrg. 1901, S. 387. (Vgl. auch die Abstammung der Frhrn von Kotzau, von F. W. v. F. von dem Knesebeck, Hannover 1839, besonderer Abdruck aus dem „Vaterl. Archiv".)

† Friedrich-Christian-Wilhelm Freiherr und Edler Herr von Kotzau, * Ober-Kotzau 26. Jan. 1797, † das. 1. Okt. 1864, Herr auf Ober-Kotzau, Heideck und Autengrün; ⚔ . . 16. Okt. 1823 mit Karoline Friederike Juliane Jänichen, * Hof 30. Sept. 1806, † Ober-Kotzau 20. Dez. 1878.

Söhne: 1. † Aemil Franz Georg, * Ober-Kotzau 30. Sept. 1829, † Gattendorf 12. Aug. 1886; ⚔ Hof 27. Dez. 1857 mit Rosa Freiin von Waldenfels, * Ober-Köslau 14. Febr. 1840, † Hof a. d. S. 8. Dez. 1913.

Kinder: 1) Christian Heinrich Otto Friedrich Wilhelm, * Ober-Kotzau 28. Juni 1859, Majoratsherr auf Ober-Kotzau, Heideck und Autengrün (zus. 746 ha), OFranken; ⚔ Gattendorf 20. Okt. 1887 mit — Adelheid von Wenz, * Hof 28. Juni 1865. [Ober-Kotzau.]

Kinder: (1) Rosa Ina Friederike, * Gattendorf 21. Juli 1888; ⚔ I) Gattendorf 15. Aug. 1907 mit Max Frhrn von Hofenfels (gesch. . .), Kgl. bayer. Kptr und Rittm. der Res. a. D.; II) Coburg 9. Aug. 1913 mit Julius Frhrn von Seckendorff, Majoratsherrn auf Unter-Leinleiter, Kgl. bayer. Rittm. der Res. a. D. (gesch. . .); III) . . mit . . Anastwurm, Rittm. a. D. [Stuttgart.]

(2) Friedrich Wilhelm Conrad Oskar Alfred Maria, * Gattendorf 19. Febr. 1891, Herr auf Gattendorf (236 ha) bei Hof a. d. S.; ⚔ Dresden 8. Aug. 1917 mit — Hertha Lisbeth Esther Olga von Metzsch, * Straßburg i. E. 10. Sept. 1893. [Ober-Kotzau.]

2) Marie, * Ober-Kotzau 21. Sept. 1869; ⚔ . . 27. Jan. 1890 mit Karl Grabner. [Hof a. d. S.]

2. Karl Christian Julius Richard, * Ober-Kotzau 10. April 1835, Kgl. bayer. Lt. a. D.; ⚔ Hof 15. Aug. 1867 mit Linda Emilie Steinhäuser, * Hof 9. Jan. 1848, † Bayreuth 27. Juli 1914. [Bayreuth.]

Kinder: 1) Hans, * Zedtwitz 11. Juni 1868. [Ober-Kotzau.]

2) Aline Josephine Rosa Elisabeth, * Zedtwitz 20. Jan. 1873; ⚔ Bayreuth 10. Juli 1894 mit Theodor Cnopf, Kgl. bayer. Major a. D. [Nürnberg.]

Krafft-Ebing §

(des Stammes Krafft).

Katholisch und evangelisch. — Stammvater ist Christoph Krafft, * 1680, † 1765, Syndikus und Lbesdep. in Ehingen. — Erbländ.-österr. Adel mit dem Prädikat „von Festenburg auf Frohnberg" d. d. Wien 20. März 1770 (von der Kaiserin Maria Theresia für die Brüder Johann Nepomuk Krafft, OAmtmann des Klosters Wiblingen, und jur. utr. licent. Karl Anton Krafft, OAmtmann des adel. Damenstifts Heiligenkreuzthal); Reichsadelstand (ohne Prädikat) d. d. Wien 7. April 1805 (für Karl Anton Krafft von Festen-

burg auf Frohnberg); aufgenommen in die Reichsritterschaft des Kantons Hegau 5. Jan. 1806; württemb. Namensvermehrung mit „genannt von Ebing" laut Min.-Reskr. vom 7. März 1808 (für Friedrich Frhrn Krafft von Festenburg auf Frohnberg); ghzgl. bad. Anerkennung und Bestätigung der Berechtigung zur Führung des Freiherrntitels als „Frhr von Krafft-Ebing" lt. A. E. d. d. Karlsruhe 27. Nov. (Min.-Reskr. vom 4. Dez.) 1909 (für die Nachkommen des Frhrn Friedrich Karl Konrad Christoph, s. unten). — W. (1806): Gev. mit g. Herzschild, darin auf gr. Dreiberg ein flugbereiter Geier mit einer Maus im Schnabel (Ebing); 1 und 4 in S. ein aus dem oberen linken Rand hervorgehender, gekrümmter keulenschwgdr nackter Arm; 2 und 3 in B. ein wachs. g. Adler. Fhrnkr. und 3 gekr. H. mit rechts b.-s., links b.-g. Decken. Auf dem rechten H. ein linkgew., r.-bez. Brackenkopf; auf dem mittl. der Geier; auf dem linken H. ein rechtsgew. s. Kranich, mit Stein in der erhobenen r. Klaue und einer Schreibfeder im Schnabel zw. offenem schw. Flug. S. Gothaisches Genealog. Taschenbuch der Adeligen Häuser (Alter Adel und Briefadel).

† Friedrich Karl Konrad Christoph Freiherr Krafft von Festenburg auf Frohnberg gen. von Ebing, * Zizenhausen 28. Mai 1807, † Karlsruhe 27. März 1889, Ghzgl. bad. OAmtmann; ✕ I) Heidelberg 1. Juli 1839 mit Klara Antonie Mittermaier, * Bonn 27. Dez. 1820, † Haslach 9. Juli 1855; II) Heidelberg 20. April 1857 mit deren Schwester Luise Katharine Theodolinde Mittermaier, * Landshut 23. Juni 1815, † Freiburg i. Br. 15. März 1872.

Kinder 1r Ehe, Freiherren und Freiin von Krafft-Ebing [bad. Wappenvereinigung mit dem Freiherrl. von Ebingschen Wappen d. d. St. Blasien 5. Juli 1896]:

1. † Richard Fridolin Joseph, * Mannheim 14. Aug. 1840, † Graz 22. Dez. 1902, Dr. med., K. K. Hofrat und Univ.-Prof. i. R.; ✕ Karlsruhe 16. Dez. 1874 mit Maria Luise Kißling, * Baden-Baden 13. Mai 1846, † Graz 19. März 1903.

   Kinder: 1) Friedrich Joseph, * Hart, Steierm., 31. Juli 1876, Herr auf Gießhübl bei Amstetten, NOsterr., K. u. K. Rittm. a. D.; ✕ Wien 7. April 1902 mit — Elisabeth (Elli) Hofmeier, * Wien 13. Juli 1882 (evang.). [Gießhübl.]

   Söhne (evang.): (1) Herbert Julius Friedrich Johann Joseph, * Wien 27. Febr. 1904.

   (2) Hellfried Richard Johann Josef, * Wien 2. März 1907.

   (3) † Otto, * und † Wien 17. Sept. 1919.

2. Johann (Hans) Nepomuk Richard, * Hart 21. April 1880, Dr. jur., österr. VSekr. bei der Statist. Zentralkomm., vorm. K. K. Hptm. i. d. E. der Ldw.-Art.; ✕ Überlingen 1. Febr. 1910 mit — Elisabeth Freiin Buol von Berenberg, * Zizenhausen 8. März 1885. [Wien.]

   Tochter: Marion Josefine Georgine, * Wien 29. April 1911.

3. † Margarete Mathilde Maximiliane, * Graz 18. Juni 1882, † Schloß Ascholding 17. Febr. 1921; ✕ München 23. Juli 1904 mit Dr. phil. Richard Seran, Schriftsteller und Privatgelehrtem.

2. Luise Marie Margarete, * Weinheim 21. Dez. 1843; ✕ Heidelberg 28. Okt. 1867 mit Dr. jur. Karl Cadenbach, † Heidelberg 17. Sept. 1910, Ghzgl. bad. Ldger.-Präs. [Heidelberg.]

3. Hans Franz Otto, * Oberbach 30. Mai 1854, Ghzgl. bad. Kbr und GOReg.-Rat a. D.; ✕ Heidelberg 4. Juli 1889 mit — Marie Boettlin, * Durlach 29. Nov. 1869 (evang.). [Freiburg i. Br.]

   Kinder (evang.): 1) Richard Emanuel Hans, * Waldkirch 14. Mai 1890, Beamter der Astra Cia Argentina de Petróleo; ✕ Comodoro Rivadavia-Chubut 3. April 1922 mit — Kaethi Nonnenmacher, * Tirschau, WPr., 21. Juli 1896 (evang.). [Astra Km 20, Comodoro Rivadavia-Chubut, Argentinien.]

   2) Luise Erika Klara Marie, * Waldkirch 12. Mai 1893.

Kraittmayr, s. Kreittmayr.

Kramer.

Katholisch. — Bayer. Adel d. d. München 3. Juli (immatrikuliert 17. Juli) 1817 (für die Brüder Rudolf Joseph und Maximilian Joseph Kramer); bayer. Frhr. d. d. . . 5. Dez. 1836 (immatrikuliert 14. Jan. 1837; für Ernst, s. unten). — W. (1836): In S. ein mit 3 g. Sternen bel. b. Schräglinksbalken, begl. oben von einem g. Ring mit 3 Steinen, unten von gestürzter schw. Bärentatze nach der Richtung. Auf dem gekr. H. mit b.-s. Decke ein g. Stern zw. offenem schw. Flug. — Erste Aufn. und Näheres über die Standeserhebung im Jahrg. 1859, S. 385. S. auch Gothaisches Genealog. Taschenbuch der Adeligen Häuser (Alter Adel und Briefadel).

† Ernst Joseph Johann Nepomuk Freiherr von Kramer, * Burgweinting 19. Febr. 1806, † Landshut 29. Mai 1846, Herr auf Hörmannsdorf, Moos, Weng und Hinzelbach, Kgl. bayer. Km.; ⚔ Eichstätt 14. Mai 1836 mit Maria von Livio-Pömer, * Petersburg 21. Juni 1817, † Landshut 23. Juli 1854.
Kinder: 1. Amalie Klementine Marie Johanne Nepomucene, * Weng 3. Mai 1837; ⚔ München 1. Mai 1866 mit Friedrich Dichtel, † München 3. Mai 1888, Kgl. bayer. Obersten a. D. [München.]
2. † Maximilian Felix Ernst Franz Xaver Johann Nepomuk, * Weng 31. Okt. 1840, † München 5. Dez. 1916, Kgl. bayer. Km. und OHofm. a. D.; ⚔ Venedig 22. Febr. 1870 mit Beatrice Contessa Zenone di Castelceriolo, * Kuttenberg 10. Juli 1838, † München 4. Aug. 1911.
Kinder: 1) Henriette Antonie Sigismunda Beatrice Marie Johanna Nepomucena, * München 24. Mai 1872. [München.]
2) Otto Cäsar Ernst Maximilian Anton Johann Nepomuk, * Venedig 31. Okt. 1873, Kgl. bayer. Km. und Oberstlt. a. D., Vorstand der Vermögensverw. des Pr. Karl von Bayern, Mag.-Nr des souv. Malt.-RrO. [München.]
3) Maximilian Cäsar Heinrich Anton Johann Nepomuk, * Venedig 12. Mai 1879, kgl. bayer. Km. und Major a. D.; ⚔ München 25. Sept. 1911 mit — Elisabeth Worthmann, * . . . [München, Wiedemayerstraße 3.]
3. † Sigmund Heinrich August Johann Nepomuk, * Landshut 13. Febr. 1842, † München 16. März 1910, Kgl. bayer. Km., Kais. deutscher OReg.-Rat z. D., Ehrenbürger von Metz; ⚔ Ansbach 1. Aug. 1870 mit Adelheid Freiin von Messina, * Ansbach 19. Jan. 1849, † München 29. April 1922

Krauß (in Bayern), 1921. **Krauß** (in Österreich) §, 1921. **Kreittmayr auf Offenstetten und Wackerstein**, 1921. **Kreusser**, 1921. **Krieg von Hochfelden**, 1917.

Kriegs-Au §.

Katholisch. — Reichs- und erbländ.-österr. Adel als „von Kriegsau" und Wappenbesserung d. d. Prag 30. Nov. 1679 (für Johann Baptist Ignaz Kriegsauer); österr. Frhr. d. d. Wien 6. Nov. 1886 (für Adolf, s. unten). — W. (1839): Schild 2mal get. mit gekr. g. Herzschild, darin ein schw. Adler. Oben in S. ein wachs. Geharnischter, dessen H. mit 3 r., s., r. Straußfedern best. ist, mit beiden Händen ein über die rechte Schulter gelegtes Schlachtschwert tragend und beiderseits begl. von je 5 (2, 1, 2) g. Sternen; der mittl. Platz ist von R. und S. gesp.; unten in B. ein auf gr. Boden ruhender, r.-bez., zweischw.,

gekr. g. Löwe. Frhrnkr. Auf dem gekr. H. mit rechts schw.-g., links r.-s. Decke ein Geharnischter ohne Helmbusch, beseitet von 2 zweischw. g. Löwen. Schildhalter: 2 g. Löwen. Wahlspruch: Nitor in adversum. — Erste Aufn. und geschichtl. Übersicht im Jahrg. 1882, S. 395.

† Adolf Ignaz Franz Freiherr von Kriegs-Au, * Wien 13. Dez. 1819, † das. 30. Okt. 1884, K. u. K. GRat und Finanzmin. a. D.; ⚔ Wien 18. Jan. 1853 mit Karoline Bach, * Wien 2. Aug. 1826, † das. 26. Nov. 1862.

Kinder: 1. † Ludwig Maria Eduard August Alexander, * Wien 21. April 1859, † das. 11. April 1890, K. K. Bauadjunkt der oberösterr. Statth. und Ingenieur der Donauregul.-Komm.; ⚔ Wien 22. Juni 1886 mit — Helene Freiin von Bach, * Wien 8. Jan. 1866. [Wien.]

Sohn: Alexander Adolf Heinrich Stephan Ludwig, * Wien 24. Nov. 1888, österr. Ldesreg.-Sekr. in NÖsterr., vorm. K. u. K. Okt. der Ref. des Drag.-Rgts Nr. 3; ⚔ Wien 18. Juni 1912 mit — Ottilie (Lila) Klein Edle von Ehrenwalten, * Wien 15. Nov. 1890. [Ober-Hollabrunn.]

Kinder: (1) Elfriede Olga Helene Ottilie, * Ober-Hollabrunn 5. Nov. 1915.

(2) Wolf-Dieter Eberhard Stefan, * Ober-Hollabrunn 13. Juni 1917.

(3) Rosemarie Elisabeth, * Ober-Hollabrunn 24. Mai 1920.

2. Stephan Franz Ignaz, * Wien 22. Juli 1860, österr. Sektionschef im Bundesmin. für Inneres und Unterricht, vorm. K. K. Lt. i. d. E., Mag.-Nr des souv. Malt.-RrO.; ⚔ Wien 17. Jan. 1906 mit Ludowika (Gigia) Johanna von Teschenberg, * Pola 23. Nov. 1865, † Wien 30. Okt. 1907. [Wien.]

3. Maria (Mizi) Regina Josepha Karoline, * Linz 5. Juli 1862; ⚔ Wien 9. Juni 1883 mit Dr. jur. Franz Ritter von Winiwarter, † Niederdorf, Pusterital, 25. Aug. 1910, Hof- und Ger.-Advokaten. [Wien.]

Krill-Krobatin §.

Katholisch. — Österr. Adel und Frhr. durch Übertragung des Frhrnstandes des Alexander Frhrn von Krobatin (s. dort) auf seinen Neffen Alexander Franz Friedrich Krill als „Frhr von Krill-Krobatin" lt. A. E. vom 17. April (Diplom d. d. Wien 4. Mai) 1916. — W.: Wie bei Krobatin. — Erste Aufn. im Jahrg. 1921.

Alexander Franz Friedrich Freiherr von Krill-Krobatin, * Wien 7. Juni 1888, österr. Major a. D. [Wien.]

Krobatin §.

Katholisch. — Österr. Adel und Ritter lt. A. E. vom 24. April (Diplom d. d. Wien 10. Juni) 1881 (für die Geschwister Alexander, Friedrich, Maria und Johanne Krobatin); österr. Frhr. lt. A. E. vom 15. Dez. 1915 (Diplom d. d. Wien 12. Jan. 1916) (für Alexander Ritter von Krobatin, s. unten). — W. (1916): Von G. und B. get.; rechts ein aufger., rechtsgek., r.-bez. schw. Löwe, in der rechten Vorderpranke eine schw. brennende Granate, links ein g. Balken, begl. oben von zwei öfstrahligen g. Sternen, unten von 2 g. Lilien. Frhrnkr. und 2 gekr. H. Auf dem rechten mit schw.-g. Decke der Löwe wachs., auf dem linken mit b.-g. Decke ein von G. über B. get. geschl. Adlerflug. — S. auch den Artikel Krill-Krobatin in diesem Taschenbuch. — Erste Aufn. im Jahrg. 1921.

Alexander Freiherr von Krobatin, * Olmütz 12. Sept. 1849, vorm. K. u. K. GRat, FM. und Kriegsmin. i. R. [Wien I, Stubenring 1.]

Krticzka von Jaden §. 1921. Krükl §. 1921.

Kubinzky §.

Katholisch. — Österr. Adel und Ritterstand d. d. Wien 17. Juni 1884 (für Friedrich Kubinzky); österr. Frhr. d. d. Wien 23. Okt. (Diplom d. d. Wien 18. Dez.) 1901 (für Emil Ritter von Kubinzky, Sohn des Obigen). — W. (1901): In S. eine von 2 aufflieg. b. Bienen besetzte eingebogene b. Spitze, darin auf einem aus dem Fußrande mit der Achsenlage aufragenden s. Kammrad ein r.-bez. s. Greif, zw. seinen Pranken eine garnumwickelte s. Spindel aufrecht haltend und begl. von 3 (1, 2) s. Sternen. Frhrnkr. und 2 gekr. H. mit b.-s. Decken. Auf dem rechten 3 b., s., b. Straußfedern; auf dem linken H. ein geschl., vorn mit 3 (1, 2) s. Sternen bel. b., hinten s. Flug. Schildhalter: 2 g. Löwen. Wahlspruch: Age quod agis. — Erste Aufn. im Jahrg. 1903.

† Emil Freiherr von Kubinzky, * Prag 21. Juni 1843, † Wien 26. Aug. 1907, Großindustrieller; ⚔ Prag 5. Mai 1867 mit Ottilie Maria Antonia Freund, * Prag 13. April 1849, † Wien 10. Nov. 1908.

Kinder: 1. Helena (Hella) Luisa Bertha, * Prag 24. Febr. 1869; ⚔ Wien 23. Jan. 1887 mit Dr. jur. Julius Frhrn von Waldberg, † Wien 13. Sept. 1905. [Wien.]

2. Eugen Egon Emil Franz, * Prag 2. Febr. 1870, Großindustr.; ⚔ Wien 19. Jan. 1908 mit — Wilhelmine Freiin von Georgi, * Prag 11. März 1879. [Wien I, Maria-Theresien-Str. 20.]
Kinder: 1) Maria (Maja) Ottilie Helene, * Prag 4. Jan. 1909.
2) Friedrich Emil Louis, * Prag 9. Mai 1910.

3. Louis Maria Friedrich Otto, * Prag 9. Okt. 1872. [Prag.]

4. Maria Anna Magdalena (Mea) Angela, * Prag 27. Juli 1883, FD. des bayer. Theresien-O.; ⚔ am Semmering 10. Mai 1900 mit Alexander Gfn von Boos zu Waldeck, vorm. K. u. K. Km. und Rittm. der Ref. des Drag.-Rgts Nr. 4. [Wörthschach a. Wörther-See.]

5. Franz Gerhard (Gerry) Rudolf Ladislaus, * Prag 23. Sept. 1887, Dr. jur., vorm. K. u. K. Olt. der Ref. des Drag.-Rgts Nr. 6. [Wien.]

† Kudriaffsky, 1871—97.

Kübeck von Kübau §.

Katholisch. — W. (1825): In B. eine gestürzte s. Spitze, darin ein g.-gekr. und -bew. schw. Doppeladler. Frhrnkr. und 3 gekr. H. Auf dem rechten und linken mit b.-s. Decken 3 b., s., b. Federn; auf dem mittl. H. mit schw.-s. Decke der Adler. Schildhalter: 2 Greife. — Erste Aufn. 1848; Näheres über die Standeserhebungen im Jahrg. 1853, S. 240.

I. Linie.

Im Mannesstamme erloschen.

Österr. Adel und Ritter mit dem Prädikat „von Kübau" d. d. Wien 20. Okt. 1816; Ldmann von Tirol 1816; österr. Frhr. d. d. Wien 29. März 1825; böhm. Inkolat 1828 (sämtlich für Karl Friedrich); ungar. Indigenat 1847.

† Maximilian Freiherr Kübeck von Kübau, * Wien 15. Jan. 1835, † Lechwitz 12. Sept. 1913 (Sohn des Karl Friedrich, s. oben), Herr auf Lechwitz

(864 ha), Mähren, K. u. K. Leg.-Rat a. D.; ⚭ Wien 15. März 1871 mit Natalie von Loosey, * Wien . ., † das. 24. Jan. 1908 (gerichtl. gesch. 1882; wiederverm. Budapest . . Juli 1890 mit Emerich Robert, † Würzburg 29. Mai 1899).

Tochter: Blanka Natalie Juliana Leocardia Ida, * Wien 10. Juli 1873 [Wien]; ⚭ Lechwitz 17. Aug. 1899 mit Dr. Kasimir Ritter von Artwiński (gerichtl. gesch. 10. Mai 1900; die gesch. Gemahlin führt mit A. E. vom März 1902 ihren Geburtsnamen wieder), vorm. K. u. K. Hm.

II. Linie.

Österr. Adel und Fehrnstand mit dem Prädikat „von Kübau" d. d. Wien 29. März 1825 (für Aloys Kübeck, Bruder des Karl Friedrich, s. I. Linie); Edmann von Tirol 8. Sept. 1839.

† Aloys Freiherr Kübeck von Kübau, * Znaim 19. Juni 1787, † Gries 18. Juni 1850, K. K. Hofrat bei der Verein. Hofkanzlei; ⚭ Schwaz 30. Sept. 1815 mit Luise Edler von Montag, * Prag 3. Jan. 1794, † St. Pauls bei Bozen 20. April 1872.

Kinder: 1. † Aloys Karl, * Innsbruck 29. Dez. 1818, † Graz 14. Mai 1873, K. u. K. GMat und a. o. Botsch.; ⚭ Bern 29. Juni 1857 mit Fidèle Comtesse de Salignac-Fénelon, * Frankfurt a. M. 24. Jan. 1838, † Graz 10. Febr. 1915.

Kinder: 1) Karl, * Bozen 18. April 1859, K. K. Bez.-Hptm. i. R. [Graz]; ⚭ Graz 22. April 1893 mit Bertha von Appelius, * . . 4. März 1874 (Ehe für ungültig erklärt durch Urteil . . [. . .]).

2) † Alfred, * Frankfurt a. M. 22. Mai 1861, † Graz 15. Aug. 1920, K. u. K. Major i. R.

3) Pia, * Frankfurt a. M. 5. Mai 1862, Ordensfrau des dames de l'assomption in Kopenhagen.

4) Bertha Maria Aloysia, * Baden-Baden 18. Juli 1866; ⚭ Graz 2. Juni 1894 mit Rüdiger Frhrn von Biegeleben, † Sigmundsluft 28. Sept. 1912, K. u. K. GMat und a. o. G. a. b. M. a. D. [Sigmundsluft, Tirol.]

5) Maximilian, * Florenz 8. Juni 1868, K. u. K. Rittm. a. D.; ⚭ Graz 14. Febr. 1901 mit — Adalberta Gfin von Wurmbrand-Stuppach, * Ankenstein 2. Aug. 1873 (s. Genealog. Hofkalender, II. Abt.). [Ankenstein bei Pettau, Steierm.]

Kinder: (1) Luise, * Graz 14. Jan. 1902: ⚭ . . 18. Aug. 1921 mit Lorand Ritter von Maravics. [Graz.]

(2) Adalbert, * Graz 4. April 1903.

(3) Ferdinandine, * Ankenstein 18. Jan. 1909.

(4) Johannes, * Ankenstein 24. Juni 1911.

6) Maria Julia Ida Johanna, * Florenz 6. Jan. 1871, Stiftsd. des Albert-Karolinenstifts in Freiburg i. Br. [Graz.]

2. † Guido Heinrich Peter Aloys Maria, * Wien 13. Jan. 1829, † Graz 22. Nov. 1907, K. u. K. GMat und Statth. a. D.; ⚭ Sonnegg 31. Mai 1865 mit Angélique Gfin von Auersperg, * Laibach 5. Nov. 1845, † Frohnleiten 7. Jan. 1912.

Kinder: 1) Hermine Maria Josephine Luise Angélique, * Sonnegg bei Laibach 6. Mai 1866. [. . .]

2) Leo Guido Karl Maria, * Klagenfurt 9. Jan. 1869, K. K. Bez.-Kommissär a. D. [New York.]

3) Mary Hermine Luise Angélique, * Graz 13. Febr. 1879. [. . .]

4) Therese Maria Hermine Luise Angélique, * Graz 22. März 1883. [. . .]

3. Wilhelmine, * Wien 26. Mai 1833; ⚭ Klobenstein 21. Aug. 1854 mit Paul Ritter Putzer von Reibegg, † Bozen 26. Juni 1906. [Bozen.]

Kürschner §.

Israelitisch. — Österr. Adel d. d. Wien 30. Nov. 1908; österr. Verleihung des Prädikates „Edler von" d. d. Wien 14. Okt. 1909; ungar. Baron d. d. Wien 20. Nov. 1911; österr. Genehmigung, sich des ungar. Barontitels in Österreich als Frhrn und Freiinnen von Kürschner bedienen zu dürfen, d. d. Wien 11. Dez. 1911 (alle 4 für Adolf, s. unten). — W. (1911): Get.; oben in B. ein 4spieb. g. Kammrad, beseitet von 2 mit der Spitze abw.-gek. Pflugeisen; unten in R. 2 s. Lilien übereinander zw. 4 das Feld füllenden g. Sternen. Frhrnkr. Auf dem gekr. H. mit rechts b.-s., links r.-g. Decken ein wachs., r.-bez. b. Adler. Schildhalter: 2 Löwen. — Erste Aufn. 1913.

† Adolf Freiherr von Kürschner, * Kojetein, Mähren, 4. Aug. 1844, † Wien 16. Juli 1915; ✕ Göding, Mähren, 22. Aug. 1875 mit Marie Siebenschein, * Straßnitz, Mähren, 14. Juni 1858, † Wien 5. Aug. 1920.

Kinder: 1. Richard, * Brünn 23. April 1876, Dr. phil. [Brünn, Zeile 20.]

2. Emil, * Brünn 3. Jan. 1878: ✕ Waitzen, Ungarn, 27. Juli 1920 mit — Lilly Szamek, * Waitzen 23. Sept. 1895. [Brünn.]

Tochter: Marie Violetta, * Waitzen 26. Juni 1921.

3. Karl, * Brünn 24. Mai 1880; ✕ Baden bei Wien 26. Juni 1910 mit — Klara Käthe Salter, * Suczawa, Gal., 21. Okt. 1890. [Wien.]

4. Franziska, * Brünn 29. Sept. 1882; ✕ das. 11. Dez. 1904 mit Felix Stein. [Wien.]

5. Hans, * Brünn 26. Juli 1887; ✕ Wien 24. Sept. 1916 mit — Marianne Flesch, * Brünn 11. Jan. 1898. [Brünn, Getreidemarkt 4.]

Sohn: Friedrich Adolf, * Wien 23. Aug. 1917.

6. Lili, * Brünn 27. Sept. 1888; ✕ Wien 22. Dez. 1907 mit Wilhelm Stein. [Wien.]

Kuh-Chrobak §, 1921. Kuhn von Kuhnenfeld §, 1921.

Kulmer zum Rosenpichl und Hohenstein §.

Katholisch. — Kärntner Geschlecht, dessen Stammreihe mit Peter am Chulm, † um 1363, beginnt und das seit 1432 als adelig erscheint. — Verleihung des Prädikats „von Hohenstein" d. d. Graz 15. Dez. 1538; Reichsfrhr. als „von Kulmer Frhrn zum Rosenpichl, Herren auf Schmelzhoven" d. d. Regensburg 20. März 1654 (für die Nachkommen der Brüder Balthasar, Bernhard und Christoph). — W. (1654): Geo. mit von G., Schw. u. R. schrgr. get. Herzschild (StW.); 1 und 4 im von R. u. S. schrar. get Feld ein Stern in gewechselten Farben; 2 und 3 in B. hinter einem mit dem Stern bel. Adlerflügel ein gehegener geschienter Arm mit Schwert in der Faust. 3 gekr. H. mit rechts schw.-r.-g., links b.-r.-s. Decken; auf dem mittleren ein schw. Adler mit ausgebreiteten Flügeln, einen natürl. Hasen im Schnabel haltend; auf dem rechten ein von G. und R. get. offener Flug, bel. mit je einem schw. Schrägrechts- bzw. Schräglinksbalken; auf dem linken der Flügel mit dem Schwertarm. — Erste Aufn. und geschichtl. Übersicht im Jahrg. 1848, S. 211; Stammreihe im Jahrg. 1906, S. 411. Vgl. auch den gleichnamigen Artikel im Taschenbuch der Gräfl. Häuser. (S. auch Gesch. der Familie Kulmer von Rosenpichl und Hohenstein von Joseph Frhrn von Kulmer, K. K. Oberstlt. i. R., Graz 1901.)

I. Steiermärkische Linie.

Stammvater: Balthasar.

† Josef Emerich Freiherr von Kulmer zum Rosenpichl und Hohenstein, * . . 3. Juli 1717, † . . 31. Aug. 1790, K. K. Km. und Lbrat; ✕ I) . . 7. Mai 1750 mit Juliana verw. Stebenegg, geb. von Hohenemer,

* Agram 1. Dez. 1723, † Klagenfurt 27. Dez. 1768; II) Klagenfurt 12. Nov. 1771 mit Josefa von Lercheuthal, * .. 1753, † .. 10. Dez. 1817.

Söhne: a) 1r Ehe: 1. † Johann Nepomuk, * .. 21. Jan. 1759, † Graz 16. Dez. 1840, K. K. Km. und Hptm.; ⚔ .. mit Johanna Nepomucena Freiin von Rechbach, * .. 31. Mai 1778, † .. 15. Mai 1844.

Söhne: 1) † Ignaz Josef, * .. 21. Dez. 1798, † Graz 21. Jan. 1861, K. K. Km. und Doesger.-Präs.; ⚔ Graz 31. Juli 1836 mit Theresia-Maria Amalia von Lendenfeld, * Graz 17. Dez. 1808, † daf. 30. Mai 1891.

Tochter: Theresia Maria, * .. 2. April 1847, präbend. StiftsD. des Damenstifts „Maria Schul" in Brünn. [Graz.]

2) † Karl Franz Xaver, * .. 10. Dez. 1812, † Graz 22. April 1876, K. u. K. Hptm. a. D.; ⚔ Wien 17. Febr. 1863 mit Konstantine Schaftner, * .. 20. März 1823, † Wien 9. Aug. 1902.

Sohn: Rudolf Vincenz Edmund Kamillo, * Graz 30. März 1867, Herr des Geldfideikommisses; ⚔ Wiener-Neustadt 1. Juli 1893 mit — Hildegard Schenker, * Wien 4. Mai 1871. [Wien IV, Gußhausstr. 5.]

— b) 2r Ehe: 2. † Ignaz, * Klagenfurt 12. Okt. 1773, † .. 10. Febr. 1831, K. K. Hptm. a. D.; ⚔ .. 11. Aug. 1807 mit Anna Zwierzina, * .. 1. Dez. 1785, † .. 30. Dez. 1861.

Sohn: † Ignaz, * Göding 3. Okt. 1811, † Klagenfurt 9. Jan. 1882, K. K. Hofrat; ⚔ Wien 3. Febr. 1852 mit Thekla Freiin von Wimmer, * .. 13. April 1831, † Klagenfurt 10. Dez. 1898.

Kinder: (1) Anna, * .. 5. Nov. 1852, vorm. K. u. K. WD.; ⚔ Klagenfurt 12. Febr. 1873 mit Heinrich Fstn von Orsini und Rosenberg, Oberst-Erbldhofm. des Hzgts Kärnten. [Grafenstein und Welzenegg, Kärnten.]

(2) Heinrich, * .. 4. März 1855, vorm. K. u. K. Oberst im Ul.-Rgt Nr. 1. [Klagenfurt.]

(3) Maria, * .. 9. Dez. 1858, StiftsD. [Klagenfurt.]

II. (Kroatische) Linie.

Stammvater: Bernhard, † um 1604.

† Joseph Viktor Friedrich August Freiherr von Kulmer zum Rosenpichl und Hohenstein, * Leutschau 1. Aug. 1839, † Graz 27. Nov. 1915, K. u. K. Oberstlt. i. R.; ⚔ Wien 16. Juni 1873 mit — Emma Franck-Jamborszky, * Paris 2. Jan. 1849. [Graz.]

Kinder: 1. Klothilde Emma Wilhelmine Maria, * Eisenstadt, Ungarn, 23. Febr. 1877.

2. Maximilian Geza Karl Maria, * Tochowic, Böhmen, 20. Juli 1881, Dr. jur., Rechtsanwalt. [Wien.]

3. Karl Eugen, * Krakau 7. März 1883, Dr. jur.; ⚔ Wien 4. Sept. 1910 mit — Felicie Mičan, * Prag 11. Okt. 1888. [Wien IV, Starhembergasse 4.]

Kunisch von Richthofen, 1921.

Kutschera (1819) §.

Katholisch. — Erbländ.-österr. Adel d. d. Wien 8. März 1805 (für Karl Kutschera, K. K. WBesbuchhalter in Böhmen); österr. Frhr. d. d. Wien 26. Febr. 1819 (für des Obigen Sohn Johann von Kutschera, K. K. FMLt. und Gen.-Adj.). — W. (1819): Gel.; oben in S. ein wachs., g.-gezäumtes l. Roß; unten in B. schrgr. ein eiserner Anker mit hölzernem Querholz.

Frhrnkr. und 3 gekr. H. mit rechts b.-g., links b.-s. Decken. Auf dem rechten und linken wächst je ein einw.-gek. Geharnischter mit Speer in der Rechten; auf dem mittl. H. das Roß. Schildhalter: 2 g. Löwen. — Erste Aufn. und Näheres über die Standeserhebungen im Jahrg. 1874, S. 364.

† Johann Freiherr von Kutschera, * . . 3. Okt. 1804, † Wien 28. März 1865, Herr auf Czellin, Böhmen, K. u. K. Hofsekr.; ⚭ Gabel 18. Aug. 1835 mit Johanna Gfin von Pachta, * . . 19. Juni 1806, † Wien 19. Jan. 1878.

Söhne: 1. † Karl Joseph Leo, * Wien 28. Juni 1836, † Hainstetten 3. Juli 1890, Herr auf Czellin, K. u. K. Hptm. a. D.; ⚭ I) Věž 24. Febr. 1868 mit Ernestine Edle von Křziwanek, * Věž 11. Dez. 1840, † Czellin 8. Febr. 1877; II) Hainstetten 22. Mai 1883 mit — Maria Freiin von Kielmansegg, * Wien 31. Mai 1858. [Hainstetten.]

Kinder: a) 1r Ehe: 1) Arthur Franz Oskar, * Wien 12. Juli 1869, Ökonomiebeamter der Brüxer Zuckerfabrik; ⚭ Kaaden 21. Mai 1898 mit — Theresia Pauline Franz, * Saaz 28. Nov. 1874. [Kopitz, Böhmen.]

Kinder: (1) Josef Vincenz Ernst, * Rudelsdorf 16. März 1899. [. . .]

(2) Ernestine Maria Theresia Josefine, * Rudelsdorf 19. Dez. 1901.

(3) Gertrude Emma Bernhardine, * Rudelsdorf 17. März 1904.

(4) Peter Emil Karl, * Rudelsdorf 5. Juli 1906.

2) Johanna Karoline Wilhelmine, * Věž bei Deutsch-Brod 8. Aug. 1870; ⚭ Schottwien 20. März 1892 mit Eugen Renkin, † Innsbruck 21. Sept. 1919, vorm. K. u. K. Hptm. [Trient.]

— b) 2r Ehe: 3) † Ernst Karl Wilhelm, * Wien 11. Juni 1884, † (gefallen bei) Doberdo 17. Aug. 1915, K. u. K. Hptm. im Inf.-Rgt Nr. 87; ⚭ Josephstadt, Böhmen, 30. Juni 1908 mit — Emilie Weber von Webersfeld, * . . . [Pola.]

Sohn: Franz de Paula Josef Karl Maria, * Graz 25. Jan. 1915.

2. Johann Franz Theodor, * Wien 20. Febr. 1841, K. K. Hofrat i. R.; ⚭ Hamburg 21. Okt. 1868 mit Klementine Gfin von Attems a. d. H. Petzenstein, * Görz 8. Juni 1845, † Weyer 24. Nov. 1916. [. . .]

Kinder: 1) † Adolf Johann Karl, * Wien 22. Aug. 1869, † Meran 16. Mai 1896, K. u. K. Lt. im Drag.-Rgt Nr. 2; ⚭ Wien 14. Mai 1895 mit — Zdenka Freiin Laminet von Arztheim, * Gattendorf 8. Mai 1874 (wiederverm. Wien 8. Okt. 1905 mit Ignaz Frhrn von Korda, † Wien 11. Dez. 1918 [österr. Frhr lt. A. E. vom 27. Juni 1917], vorm. K. u. K. GRat, Gen. der Kav. i. R. [Wien]).

Tochter: Helene Maria Johanna Antonie, * Wien 17. Febr. 1896; ⚭ Wien 17. Nov. 1920 mit Dr. jur. Hans Frhrn von Possanner von Ehrenthal, vorm. K. u. K. Lt. der Res. des Drag.-Rgts Nr. 2. [Wien IX, Liechtensteinstr. 13.]

2) Helene Johanna Mathilde, * Wien (Hernals) 14. Nov. 1870; ⚭ das. 14. Febr. 1888 mit Karl Frhrn von Lilgenau, Herrn auf Schlüsselburg, vorm. K. K. Lt. im Ldw.-Ul.-Rgt Nr. 2.

3) † Hugo Egon Johannes, * Krems 24. April 1880, † Fetetis 15. Okt. 1918, K. u. K. Hptm. im Inf.-Rgt Nr. 11; ⚭ Trient 21. Sept. 1909 mit — Irene Molly Wurm, * Theresienstadt 6. Mai 1887. [Pisek.]

Töchter: (1) Margarethe Clementine Emma, * Riva 3. Juli 1910.

(2) Renata (Renée) Helene Antonie, * Pisek 26. Mai 1913.

(3) Johanna Eleonore Huberta, * Pisek 12. Mai 1915.

3. † Oskar, * Wien 29. Dez. 1844, † Meran 25. Nov. 1905, K. u. K. Major i. R.; ⚭ Eger 30. Sept. 1869 mit — Franziska Freiin Wucherer von Huldenfeld, * Eger 21. Juni 1848. [Meran.]

4. Hugo, * Wien (Penzing) 23. Juli 1847, K. u. K. Major i. R. [Baden bei Wien.]

Kutschera (1885) §.

Katholisch. — Österr. Adel und Frhr. d. d. Wien 6. März 1885 (für Hugo, s. u.) — W. (1885): In B. in bewegter offener See ein 4zackiger dunkler Felsen, über dem eine g.-bew. s. Möve schwebt. Frhrnkr. Auf dem gekr. H. mit b.-s. Decke eine nat. Möve. Wahlspruch: Terra marique. — Erste Aufn. und Näheres über die Standeserhebung im Jahrg. 1895, S. 513.

† Hugo Freiherr von Kutschera, * Wien 16. März 1847, † Breslau 1. Sept. 1909, K. u. K. GMaj und Sektionschef i. R.; ⚔ Wien 17. Mai 1890 mit — Josefine Lederer, * Prag 21. März 1866. [Strobl bei Ischl.]

Kinder: 1. Caroline Ernestine Anna, * Sarajevo 22. März 1891; ⚔ Landsthal 6. Sept. 1910 mit Joseph Frhrn von Hammerstein-Equord, Herrn auf Equord, Mehrum und Schierke, Rittm. a. D. [Hildesheim, Richard-Wagner-Str. 6.]

2. Adalbert (Béla) Ernst Johann, * Sarajevo 15. Juni 1893, vorm. K. u. K. Lt. im Hus.-Rgt Nr. 1. [Wien IV, Kleinschmiedgasse 1.]

Kutschera von Aichlandt §, 1921. † Kylmann, 1867—1905. Lachmann-Falkenau, 1921. Laffert, 1864. Lago, 1919. Lallemand du Marais, 1917. † Lamb-Eben und Brunnen, 1871—1915.

Lamezan.

Katholisch. — Altes französisches Adelsgeschlecht der Guyenne. — Reichsritterstand mit dem Prädikat „Edler Herr" d. d. München 10. Sept. 1745 (im kurbayer. Reichsvikariat, für Adrian Johann von Lamezan, Herrn auf Aldenhoven, Kurpfälz. WGRat); Reichsfrhr. und bayer. Frhr. d. d. München 1. Okt. 1790 (im kurpfalzbayer. Reichsvikariat, für des Obigen Sohn Ferdinand Adrian Ritter und Edlen Herrn von Lamezan, Kurpfälz. WGRat, Reichs-Hofger.-Assessor und Hofrichter, sowie seine Vettern und Basen); immatrikuliert im Kgr. Bayern bei der Frhrnklasse 10. Nov. 1840. — W. (1790): Geo. mit von R. und G. get. Herzschild, darin ein g.-gekr. Löwe in gew. Farben. 1 und 4 in B. ein s. Zinnenturm, aus dem ein nackter Arm, der eine g. Lilie hält, hervorwächst; 2 und 3 in S. auf Flammen ein r. Phönix mit seinen Jungen. Frhrnkr. und 2 H. mit r.-s. Decken. Auf dem rechten der Turm, auf dem linken der Phönix. — Erste Aufn. und geschichtl. Übersicht im Jahrg. 1856, S. 375. Vgl. auch das Taschenbuch der Gräfl. Häuser unter Lamezan-Salins.

† Ferdinand Leopold Wilhelm Freiherr von Lamezan, * Düsseldorf 6. Juli 1772, † . . 30. Nov. 1844, kurpfalzbayer. Hofkammerrat; ⚔ I) . . 1797 mit Luise Wilhelmine von Rittmann, * . ., † . . 1806; II) . . 1813 mit Ernestine von Thierry, * . ., † . . 16. Jan. 1824; III) . . 1825 mit Maria Elisabetha van Backer van Leuwen, * . ., † . . .

Söhne: a) 2r Ehe: 1. † Karl Gustav, * . . 3. März 1815, † . . 11. Nov. 1880, Kgl. bayer. Oberst z. D.; ⚔ . . 6. Juli 1842 mit Sophie Freiin Stromer von Reichenbach, * Nürnberg 23. Sept. 1816, † München 8. Okt. 1896.

Sohn: † Ferdinand, * Würzburg 10. April 1843, † München 18. Sept. 1896, Kais. deutscher Gen.-Konsul, Kgl. bayer. Major z. D.; ⚔ St. Petersburg 3. Nov. 1877 mit — Magdalene Hauff, * St. Petersburg 25. Juni 1853. [München, Isabellastr. 22.]

Kinder: (1) Gustav Albrecht Alexander, * Helsingsfors 9. Aug. 1878, Kgl. bayer. Km. und Major a. D. [München]; ⚔ München 16. März 1905 mit Elisabeth Freiin von Bonnet zu Meautry, * München

11. Nov. 1886 (gesch. . ., wiederverm. . . mit Emerich Frhrn von Godin, Major a. D. [München]).

Tochter: Maria Magdalene Karoline Hedwig, * München 19. April 1906.

(2) Hedwig, * Helsingfors 7. Juni 1880.

(3) Elsa, * Helsingfors 6. Nov. 1881.

(4) Magdalene, * Helsingfors 10. Jan. 1884; ⚭ München 28. Sept. 1904 mit Maximilian Gfn von Bothmer, Kgl. bayer. Km., Oberstlt. a. D. [München.]

(5) Ferdinand Wilhelm, * St. Petersburg 13. April 1885, Kgl. bayer. Hofschauspieler und Lt. der Ldw.-Kav. a. D.; ⚭ München 27. März 1916 mit — Marietta Martha Olga von Thuemen, * Berlin-Grunewald 6. Juli 1896. [Berlin.]

Kinder: a. Kurt Albert, * München 29. Nov. 1916.

b. Zlata . ., * München 26. Aug. 1918.

(6) Kurt Anton, * Tiflis 19. Juli 1886, Dr. med.; ⚭ München 25. Mai 1921 mit — Dr. med. Gertrud Emilie Johanna Buchterkirch, * Berlin 8. Juni 1895. [Plauen i. V.]

(7) Wilhelm Alexander, * St. Petersburg 22. März 1888, Kgl. bayer. Hptm. a. D.; ⚭ München 27. Juni 1912 mit — Sophie Gfin Fugger-Blumenthal, * München 2. Dez. 1890. [München.]

Sohn: Wilhelm Karl Hugo Ferdinand, * München 20. April 1914.

(8) Hugo Lothar, * St. Petersburg 3. April 1891, Hofbes., Kaiserl. deutscher Kpt.-Lt. z. S. a. D.; ⚭ Hamburg 19. Jan. 1921 mit — Margarete Henriette Luise Heye, * Hamburg 30. Okt. 1898. [Schönmoor bei Rickling, Holstein.]

Tochter: Elisabeth Magdalene Henriette, * Hamburg 1. Juni 1922.

— b) 3r Ehe: 2. † Karl-August Marie Joseph, * Mannheim 20. Dez. 1830, † Gmunden 29. Okt. 1882, K. u. K. Rittm. a. D.; ⚭ I) Wien 7. Jan. 1866 mit Karoline Fux, * Olmütz 4. April 1831, † Wien 12. Mai 1872; II) Wien 24. Jan. 1874 mit — Sophie Maria Elisabeth von Bauer-Bargehr, * . . 24. Jan. 1848. [Freiburg i. Br.]

Kinder: a) 1r Ehe: 1) † Adrian, * Wien 31. März 1868, † Sarajevo 3. Mai 1910, K. u. K. Hptm. im Inf.-Rgt Nr. 84; ⚭ Wien 16. Okt. 1899 mit — Maria Annuntiata Nagl, * Wien 14. Febr. 1879 (wiederverm. Goisern 6. Sept. 1916 mit Anton Edlem von Babouczek, vorm. K. u. K. Major [. . .]).

Kinder: (1) Adrian Maria Dieudonné Alfred Karl, * Karolinenthal bei Prag 1. Dez. 1900. [. . .]

(2) Maria Pia Xaveria, * Karolinenthal 13. Febr. 1902; ⚭ . . 11. Febr. 1922 mit . . Menge. [Montevideo, Calle Colonia 1320.]

(3) Gaston Maria, * Mähr.-Weißkirchen 2. Sept. 1906.

— b) 2r Ehe: 2) Eduard Maria Georg, * La Cerda bei La Sarraz, Kanton de Vaud, 9. Juli 1875; ⚭ . . 10. Okt. 1921 mit — Anna Schäfer, * . . . [. . .]

3) Maria Sophie, * La Cerda 22. Okt. 1876. [Freiburg i. Br.]

4) Aloysia Maria, * La Cerda 15. Juni 1878. [Kirchhofen.]

5) Franz Xaver Maria, * La Cerda 30. April 1880. [Chicago, NAm.]

6) Theodora Maria, * La Cerda 17. Juli 1881; ⚭ Freiburg i. Br. 3. Mai 1905 mit Robert Hundt, † Neuenahr 21. Mai 1908, Kgl. preuß. Bergwerksdirektor. [Freiburg i. Br.]

7) Emilie Maria, * La Cerda 9. Aug. 1882. [Mannheim.]

3. † Karl Theodor Balthasar, * . . 5. Juni 1833, † . . 20. Juni 1877; ⚭ . . 21. Nov. 1860 mit — Marie Dominica Villiez des Ondes, Baronne de Giron, * . . 10. Aug. 1845. [. . .]

Kinder: 1) Bernhard Aloys Edmund Maria Joseph, * . . 13. Aug. 1863. [Isle de Noë.]

2) Emanuel, * . . 16. Juni 1868, Priester im Seminar der fremden Missionen in Paris.
3) Karl August Maria Joseph, * . . 25. Juli 1873, Beamter der Transatlantischen Kompanie in Toulouse.
4) Marie, * . . 25. April 1875; ⚔ . . mit . . de Lapersonne. [Toulouse.]

Laminet von Arztheim §, 1921. La Motte, 1919. La Motte von Frintropp §, 1921.

Landau.

Israelitisch. — Sachsen-cob. und goth. Adel und Frhr. d. d. Gotha 13. Aug. 1881 (für Jakob, s. u.). — W. (1881): In R. auf gr. Hügel eine Stürmige, gezinnte graue Burg mit geschl. schw. Tor und Schießscharten darüber, auf dem mittl. Turm eine linksabsl., von S. über R. get. Fahne. Auf dem freiherrl. gekr. H. mit r.-s. Decke ein aufrechter, r.-bekl., s.-verbrämter Rechtarm, einen g. Merkurstab wagrecht haltend. Wahlspruch: Arbeit ehret. — Erste Aufn. und Näheres über die Standeserhebung im Jahrg. 1883, S. 452.

† Jakob Freiherr von Landau, * Breslau 22. Nov. 1822, † . . 9. Aug. 1882, Herr auf Merten a. d. Sieg, Kgl. preuß. GKommerzienrat, Chef des Bankhauses Jakob Landau in Berlin (seit 1852); ⚔ . . 17. Okt. 1847 mit Rösel Ledermann, * Wartenberg, Preuß.-Schles., 12. Juli 1826, † . . 28. Mai 1893.

Kinder: 1. † Wilhelm, * Breslau 13. Sept. 1848, † . . 17. Nov. 1908, Dr. phil.; ⚔ . . mit — Thekla Landau, * . . 24. Dez. 1861 (evang.). [Berlin W, Kurfürstenstr. 115.]

Tochter: Erika Luise, * . . 2. April 1892 (evang.); ⚔ Berlin 27. Nov. 1913 mit Friedrich Bernhard Gutmann (evang.), Bankier. [Amsterdam, Koningslaan 16.]

2. Hugo, * Breslau 9. März 1851, preuß. Kommerzienrat; ⚔ . . mit — Hedwig Seligstein, * . . 6. Jan. 1860. [Frankfurt a. M.]
Kinder: 1) Sophie Elisabeth, * . . 4. Aug. 1884.
2) Johanne Beatrice, * . . 6. Jan. 1887.
3) Stefanie, * . . 24. Aug. 1888; ⚔ . . mit M. Poznanski, Großindustr. [Lodz.]
4) Hubert Friedrich Jakob, * . . 18. Dez. 1895. [. . .]
3. Eugen, * Breslau 17. März 1852, Kgl. span. Gen.-Konsul a. D., Kgl. preuß. Rittm. der Ldw.-Kav. a. D.; ⚔ . . mit Anna Magnus, * . . 7. Aug. 1850, † . . Jan. 1908. [Berlin.]
4. Bianka, * Breslau 2. Mai 1853 (evang.); ⚔ Berlin 20. Okt. 1874 mit Ludwig Ritter von Kaufmann-Asser (cath.), † Florenz 9. Jan. 1910, Ing. [Florenz.]
5. Hedwig, * Breslau 5. Aug. 1856; ⚔ . . 22. Okt. 1876 mit Jules Frhrn von Machiels-Clinbourg, Großindustriellem. [Paris.]

Lang (in Württemberg), 1919. Lang (in Österreich) §, 1921.

Langen (Langen von Keffenbrinck).

Lutherisch. — Reichsadel d. d. Wien 10. Jan. 1706 (für Friedrich Lange, Ratsmitglied in Stettin); in den schwed. Adel aufgenommen d. d. . . 13. Juni 1800; preuß.

Frhr. d. d. Berlin 17. Dez. 1839 (für Karl Friedrich, s. unten); mecklenb.-schw. Anerkennung d. d. . . 20. April 1841; in die mecklenb. Ritterschaft aufgenommen 1841. — Besitz: a) das am 27. Aug. 1776 gestiftete Fideikommiß Parow-Ilseliß mit Groß-Damitz und Grabow (zus. 1043 ha) in den Kr. Franzburg und Bergen; b) das 1888 gestiftete Fideikommiß (Majorat) Klein-Beliß mit Boldensdorf (beide seit 1715 im Bes. der Fam.) und Neuenkirchen, Mecklenb.-Schw. — W. (1839): Gev.; 1 und 4 in B. ein g. Greif; 2 und 3 in R. ein j. Schräglinksbalken, oben und unten von einem s. Stern begl. Frhrnkr. und 2 gefr. H. Auf dem rechten mit b.-g. Decke ein g. Greif; auf dem linken mit r.-s. Decke ein nat. Turm mit geschl. schw. Tor und 4 Zinnen, auf deren inneren ein flugbereiter Falke steht. Schildhalter: 2 schw. Adler. Wahlspruch: Coelum non animum. — Erste Aufn. und geschichtl. Notiz im Jahrg. 1857, S. 404.

† Karl Friedrich Freiherr von Langen, * Stralsund 16. Nov. 1775, † das. 20. Juni 1859, Frherr, Kgl. schwed. Reg.-Rat a. D.; ✕ Pritzier i. M. 2. Juli 1808 mit Karolina Charlotte Julie von Könemann, * . . 17. März 1787, † Stralsund 12. Juli 1871.

Söhne: 1. † Karl Ludwig Georg, * Parow 25. Sept. 1813, † Klein-Beliß 28. Mai 1867, Herr auf Klein-Beliß, Boldensdorf und Neuenkirchen; ✕ Stralsund 8. Sept. 1847 mit Agnes Freiin von Klot-Trautvetter, * . . 26. April 1828, † Stralsund 28. April 1904 (s. Taschenbuch der Gräfl. Häuser).

Sohn: † Karl Ludwig Amadeus Otto, * Klein-Beliß 11. Juli 1848, † das. 18. Dez. 1888, Herr auf Klein-Beliß, Boldensdorf und Neuenkirchen, Ghzgl. mecklenb.-schw. Khr, Kgl. preuß. Rittm. a. D., EMr des Joh.-O.; ✕ Schwandt 29. Juni 1883 mit — Klementine Gfin von Schlieffen, * Boßfeld 4. Okt. 1861. [Beckerwitz bei Proseken, Mecklenb.]

Kinder: (1) Anna Friederike Anastasia Agnes Klementine, * Klein-Beliß 25. Sept. 1885; ✕ Dresden 14. Juni 1904 mit Dr. jur. Carl Frhrn von Richthofen, Herrn auf Kuhnern und Eichberg, preuß. Lbrat a. D., Major der Ref. a. D., EMr des Joh.-O. [Kuhnern.]

(2) Carl-Friedrich Otto Magnus Arthur, * Klein-Beliß 25. Juli 1887, Majoratsherr auf Klein-Beliß, Boldensdorf und Neuenkirchen, Mecklenb.-Schw., und Frherr auf Parow und Damitz, Pomm., Ilseliß und Grabow auf Rügen, Kgl. preuß. Rittm. der Ref. a. D., EMr des Joh.-O.; ✕ Hohen-Luckow 27. Sept. 1910 mit — Ida Christa Charlotte Gunild von Brocken, * Berlin 3. Aug. 1892, Herrin auf Hohen-Luckow, Mecklenb.-Schw. [Parow bei Stralsund.]

Kinder: a. Carl Anton Georg Otto Clemens Friedrich, * Parow 26. Febr. 1912.

b. Friedrich-Christian Georg Robert, * Parow 11. Febr. 1914.

c. Klementine, * Parow 7. Juni 1917.

(3) Agnes Karoline Klementine, * Klein-Beliß 15. Dez. 1888. [Erbpachthof Beckerwitz 3.]

2. † Eduard Gustav Moritz, * Parow 10. Mai 1818, † Rosengarten 13. April 1898, Herr auf Rosengarten und Presede, Kgl. preuß. Khr, EMr des Joh.-O.; ✕ Stralsund 15. Juni 1848 mit Mathilde Karoline von Rosen, * Rosengarten 8. Jan. 1830, † das. 30. Okt. 1905.

Töchter: 1) Anna Karoline Gertrud, * Rosengarten 8. Juli 1850; ✕ I) Rosengarten 31. Okt. 1873 mit Degen von Buggenhagen, † . ., Herrn auf Dambeck (gesch. . .); II) Rosengarten 14. April 1882 mit Johannes von Maltzan, Frhrn zu Wartenberg und Penzlin, Frherrn auf Penzlin, Erbdmarschall von Wenden. [Burg Penzlin, Mecklenb.-Schw.]

2) Marie Gottliebe, * Rosengarten 13. April 1852; ✕ das. 1. April 1880 mit Fritz von Malachowski, † Brahmow 6. Dez. 1917, Kgl. preuß. Obersten z. D. [Penzlin, Mecklenb.]

3) Wanda Gertrude, * Rosengarten 22. Febr. 1864; ✕ das. 24. Nov. 1885

mit Max von Puttkamer, † Stolp 10. Mai 1902, Kgl. preuß. Hptm. a. D. [Stolp, Pomm.]

3. † Arthur Leopold Hellmuth, * Parow 30. Mai 1823, † Berlin 21. Mai 1890, Herr auf Groß-Lüdershagen, Kgl. preuß. Rittm. a. D., ERr des Joh.-O.; ⚭ Stralsund 6. Mai 1853 mit Karolina Sophie von Keffenbrinck, * Rostock 25. Nov. 1820, † Groß-Lüdershagen 27. Jan. 1882.

Sohn: Friedrich Ernst Arthur Philipp, Freiherr von Langen von Keffenbrinck, * Uselitz, Rügen, 21. Jan. 1860 [führt auf Grund der Gfl. Keffenbrinckschen Fideikommißsatzung vom 17. Okt. 1854 mit Genehmigung des preuß. Justizmin. vom 24. Febr. 1922 den Zusatznamen „von Keffenbrinck"], Dr. jur., Kgl. preuß. Rittm. a. D.; ⚭ Berlin 7. Okt. 1895 mit — Elisabeth (Else) Dietmar, * Berlin 24. Aug. 1873. [Schloß Griebenow, Pomm.]

Söhne (Freiherren von Langen von Keffenbrinck): (1) Friedrich Carl Arthur Maximilian Eduard, * Groß-Lüdershagen 4. März 1899, Fkherr auf Griebenow (vorm. Gfl. von Keffenbrinckscher Besitz), Creutzmannshagen und Willershusen (2083 ha), Kr. Grimmen, Kgl. preuß. Lt. a. D. [Schloß Griebenow, Pomm.]

(2) Hans-Wolfgang Helmuth Edgar, * Charlottenburg 2. Juni 1904, Herr auf Alt-Plestlin (886 ha), Kr. Demmin, Pomm., stud. jur. [Berlin.]

Langermann und Erlencamp.

Lutherisch. — Die Stammreihe beginnt mit dem Kgl. schwed. Oberstwachtmeister Langermann, tot 1677. — Rittermäßiger Reichsadel d. d. Wien 8. Nov. 1693 (für dessen Sohn Kaspar Christoph Langermann, Kurfürstl. brandenb. Oberstlt.); preuß. Adel d. d. Königsberg 18. Jan. 1701 (für denselben); preuß. Frhr. mit der Namen- und Wappenvereinigung „Langermann und Erlencamp" d. d. Berlin 3. Juli 1776; mecklenb.-schw. Anerkennung d. d. . . 2. Nov. 1781 (beides für Adolf Friedrich von Langermann, * 1744, † 1797). — W. (1776): Geo. mit b. Herzschild, darin ein mit drei s. Sternen bel. r. Schrägrechtsbalken, begl. von 3 (1, 2) s. Sternen. 1 und 4 in G. 2 s. Balken, davor ein zweischw., r.-bew. b. Löwe; 2 und 3 in S. ein von 3 (2, 1) entwurzelten nat. Erlen begl. r. Sparren. 2 gekr. H. Auf dem rechten mit b.-s. Decke der b. Löwe wachs. zw. offenem, beiderseits mit je 2 s. Balken bel. g. Flug; auf dem linken H. mit r.-s. Decke eine der Erlen zw. offenem, von S. und R. verw. get. Flug. — Erste Aufn. 1866; geschichtl. Übersicht und Stammreihe im Jahrg. 1879, S. 449. Vgl. Taschenbuch der Adeligen Häuser (Alter Adel und Briefadel).

I. Linie.

† Adolf Friedrich Freiherr von Langermann und Erlencamp, * Spitzkuhn 29. Aug. 1782, † Berlin 30. Juni 1860, Herr auf Dambeck usw.; ⚭ . . 27. April 1803 mit Christine Charlotte Friederike von Flotow a. d. H. Wildkuhl, * Wildkuhl 28. Nov. 1780, † Spitzkuhn 4. März 1854.

Söhne: 1. † Adolf Theodor Wilhelm, * Dambeck 24. Jan. 1805, † das. 27. März 1889, Herr auf Dambeck, Bollewick, Karchow, Nätebow, Spitzkuhn, Zaschendorf und Erlencamp; ⚭ Zaschendorf 7. Juli 1848 mit Bertha Lübbe, * Zaschendorf 27. März 1826, † Schwerin 30. Mai 1905.

Kinder: 1) Anna, * Zaschendorf 21. Juni 1851; ⚭ Dambeck 19. Sept. 1873 mit Robert Frhrn von Langermann und Erlencamp, Kgl. preuß. Gen.-Major a. D. (s. unten). [Schwerin.]

2) Friedrich, * Zaschendorf 20. Juli 1854, Fkherr auf Dambeck, Bollewick, Karchow, Erlencamp, Nätebow und Spitzkuhn, Herr auf Zaschendorf und Wackstow, Mecklenb.-Schw., mecklenb. Ldrat, Kgl. preuß. OLt. a. D., RRr des Joh.-O.; ⚭ Stargard 19. Juni 1885 mit — Elisabeth von Fabrice, * Burg Stargard 23. März 1862. [Zaschendorf bei Brüel.]

Tochter: Gertrud, * Zaschendorf 18. Okt. 1888; ✕ das. 19. Jan. 1910 mit Klaus von Bredow, preuß. Ldrat des Kr. Westhavelland. [Rathenow.]

3) Marie Luise, * Zaschendorf 13. Jan. 1869; ✕ Dambeck 19. Sept. 1883 mit Paul von Bredow, † Stechow 16. Juli 1915, Kgl. preuß. Gen.-Lt. z. D. [Stechow, Kr. Rathenow.]

2. † Gerhard Heinrich Ferdinand, * Dambeck 5. April 1810, † Schwerin 27. Sept. 1886, Ghzgl. mecklenb.-schw. Gen.-Major a. D.; ✕ . . 7. Okt. 1842 mit Luise von Flotow a. d. H. Altenhof, * . . 15. April 1819, † Schwerin 14. April 1886.

Tochter: Friederike, * Schwerin 1. Juni 1854. [Schwerin.]

3. † Julius Theodor Heinrich, * Dambeck 3. Aug. 1812, † das. 9. Dez. 1872, Kgl. preuß. Rittm. a. D.; ✕ Gürzenich 7. Juli 1852 mit Maria Schillings-Engleth, * Gürzenich 7. Juli 1828, † Rom 24. Jan. 1920.

Kinder: 1) Otto Julius Adolf Karl, * Hamm 11. Jan. 1854, Kgl. preuß. Major a. D., Mr des Joh.-O.; ✕ Cassel 28. Sept. 1880 mit — Klara Freiin von Lützow gen. von Dorgelo, * Schwedt 13. Jan. 1857. [Hermsdorf, Kr. Hirschberg, Schles.]

Kinder: (1) Karl, * Cassel 3. Okt. 1885, Herr auf Maßlow, Meckl.-Schw., Kgl. preuß. Rittm. a. D., Mr des Joh.-O.; ✕ Vanselow 1. Aug. 1914 mit — Ida Freiin von Meerheimb, * Gnemern 17. Mai 1892. [Maßlow bei Lübow i. M.]

Sohn: Karl Otto Hans Ludwig Wolfram, * Demmin 21. Sept. 1918.

(2) Erika, * Rotenburg 13. Dez. 1887; ✕ Maßlow 28. Sept. 1910 mit Friedrich Gfn von Roedern, Fkherrn, Kgl. preuß. Major a. D. [Rostersdorf, Bez. Breslau.]

2) Karl Friedrich Wilhelm, * Hamm 12. Jan. 1858, Kgl. preuß. Gen.-Major a. D.; ✕ Schleswig 28. Mai 1887 mit — Karoline Selma Marie von Ukro, * Hannover 12. Juli 1869. [Cassel, Wilhelmshöher Allee 36.]

Kinder: (1) Achim Rudolf Julius Georg, * Marburg 24. Aug. 1888, Kgl. preuß. Rittm. a. D., Hptm. bei der Sicherh.-Polizei Berlin; ✕ Kiel 3. März 1920 mit — Annemarie Lessing, * Rastatt 19. Dez. 1894. [Berlin, Uhlandstr. 165.]

(2) Wolfram Otto Karl Fritz Wilhelm Adalbert, * Cassel 18. Mai 1891, Oblt.; ✕ Potsdam 24. März 1922 mit — Dorothea Elisabeth von Quast, * Pasewalk 23. Juli 1901. [Demmin.]

(3) Maria, * Köln-Deutz 24. Jan. 1898; ✕ Schwerin 5. Nov. 1919 mit Gotthard von Witzendorff, Ldwirt, preuß. Lt. a. D. [Striese bei Schebitz, Bez. Breslau.]

3) Helene, * Ickern 1. April 1861. [Rom.]

II. Linie.

† Christoph Freiherr von Langermann und Erlencamp, * . . 16. Juni 1784, † Brodelwitz, Schles., 28. Juni 1844; ✕ . . 26. Jan. 1808 mit Wilhelmine Friederike Christiane Henriette von Scheliha, * . . 25. April 1786, † Alt-Raudten 12. Juli 1856.

Söhne: 1. † August, * . . 25. Febr. 1814, † . . 26. Juni 1879, Kgl. preuß. Gen.-Major z. D.; ✕ . . 28. Sept. 1842 mit Sophie von Maltzan, Freiin zu Wartenberg und Penzlin, * . . 25. Mai 1817, † . . 10. Juli 1880.

Söhne: 1) † August, * . . 27. Aug. 1843, † Galveston 19. Aug. 1906; ✕ . . 19. Febr. 1868 mit — Marie Athalie Guilotte, * . . 21. April 1845. [Galveston, Texas.]

2) Rudolf, * . . 12. Nov. 1847; ✕ New Orleans 16. Dez. 1880 mit Rosalie Georgine Lozes, * . . 25. Dez. 1857, † . . 4. Aug. 1907. [New Orleans.]

Sohn: August Rudolph Emil Edmund, * New Orleans 9. Febr. 1885; ⚔ . . 22. Juni 1904 mit — . . . [. . .]

Sohn: August, * New Orleans 30. Aug. 1905.

3) Karl, * Schwedt 6. Mai 1850, Kgl. preuß. Gen.-Lt. a. D., RMr des Joh.-O.; ⚔ Brühl 12. Okt. 1880 mit — Maria Mayer, * Köln 11. Dez. 1856. [Wiesbaden.]

Töchter: (1) Sophia Maria Mathilde, * Deutz 12. Nov. 1881; ⚔ Düsseldorf 3. Okt. 1901 mit Hermann von Papen, Kgl. preuß. Major a. D. [Wiesbaden.]

(2) Marianne, * Deutz 28. Aug. 1883.

2. † Moritz, * Wohlau 8. Febr. 1815, † Wernigerode 27. Nov. 1895, Kgl. preuß. Major z. D., EMr des Joh.-O.; ⚔ . . 19. Sept. 1845 mit Emilie Freiin von Langermann und Erlencamp, * . . 8. Nov. 1826, † Wernigerode 1. April 1896.

Kinder: 1) Robert, * Dahlen, Mecklenb.-Str., 8. Sept. 1847, Kgl. preuß. Gen.-Major a. D., RMr des Joh.-O.; ⚔ Dambeck 19. Sept. 1873 mit — Anna Freiin von Langermann und Erlencamp, * Zaschendorf 21. Juni 1851 (s. oben). [Schwerin.]

Tochter: Anna Marie, * Dambeck 28. Juni 1874.

2) Helene, * Glogau 14. April 1852. [Wernigerode a. H.]

3) Rudolf, * Glogau 25. Nov. 1858, preuß. Gen.-Major a. D.; ⚔ Karlsruhe 17. Mai 1889 mit — Ida Wilhelmine Mathilde Magdalene von Stoeßer, * Lörrach 5. Sept. 1867. [Frankfurt a. M., Eschenheimer Anlage 19a.]

Kinder: (1) Wilibald Karl Moritz Robert Rudolf, * Karlsruhe 29. März 1890, Rittm. im Reiterregt 16; ⚔ Cassel 19. Aug. 1916 mit — Ermgard Karla Adrienne Wilhelmine Ferdinande von Eschwege, * Cassel 7. Juni 1890. [Hofgeismar.]

Tochter: Christa, Franziska Irene Wilhelmine Elisabeth, * Cassel 1. Febr. 1921.

(2) Irene, * Schwerin 17. Sept. 1896; ⚔ Frankfurt a. M. 9. Okt. 1921 mit Haro Burchard Graf von Wedel, preuß. Referendar. [. . .]

3. † Wilhelm, * Brodelwitz 17. Juli 1819, † Glogau 26. März 1895, Kgl. preuß. Oberstlt. z. D.; ⚔ Peterswaldau bei Reichenbach, Schles., 6. Juli 1859 mit Thora du Vignau, * Gurisko 21. Nov. 1829, † Liegnitz 28. Aug. 1906.

Sohn: Hans, * Liegnitz 11. Aug. 1862, Kgl. preuß. Gen.-Lt. a. D., EMr des Joh.-O.; ⚔ Glogau 12. Okt. 1885 mit — Helene Hoffmann, * Glogau 10. Febr. 1865 (kath.). [Berlin-Wilmersdorf, Kaiserallee 28.]

Tochter (kath.): Margot, * Glogau 29. Juni 1886; ⚔ Berlin 1. Juli 1913 mit Ernst von Kurnatowski, Major. [Berlin-Wilmersdorf, Landhausstr. 37.]

4. † Adolf Friedrich, * Brodelwitz 27. Aug. 1821, † Langheinersdorf 3. März 1905, EMr des Joh.-O.; ⚔ Berlin 15. Okt. 1868 mit Julie Auguste Costenoble, * Magdeburg 18. Mai 1834, † Langheinersdorf 6. Juni 1915.

Tochter: Luise Marie Emilie, * Lubin 5. Juni 1872; ⚔ das. 27. April 1897 mit Franz von Eichmann, preuß. GMeg.- und Lbrat a. D., Herrn auf Wallwitz, Kr. Freystadt, Schles., Kgl. preuß. Rittm. der Ldw.-Kav. a. D.

† Langsdorff, 1861—1919.

Lanna §.

Im Mannesstamme erloschen.

Katholisch. — Österr. Adel und Ritterstand d. d. Wien 24. Febr. (Diplom d. d. Wien 1. Juni) 1868; österr. Frhr d. d. Wien 27. Sept. 1907 (Diplom d. d. Wien 23. März 1908, alles für Adalbert, s. unten). — W. (1908): In B. ein gestürztes, beiderseits nach abw. g.-beflügeltes g. Schiffsruder. Frhrnkr. und 3 gekr. H. mit b.-g. Decken. Auf dem rechten H. das Schiffsruder aufw. gestellt zw offenem g. Flug; auf dem mittl. der Kopf und Hals eines vorw.-gek. g. Hirsches; auf dem linken H. 3 g., b., g. Straußfedern. — Erste Aufn. 1911.

† Adalbert Freiherr von Lanna, * Budweis-Vierhöf 29. Mai 1836, † Meran 31. Dez. 1909, Mitgl. des Herrenh. des österr. Reichsrats; ⚭ Prag 7. Febr. 1865 mit — Franziska von Bene, * Pardubitz 2. Febr. 18... [Wien.]

Kinder: 1. Franziska Josefine, * Prag 29. Juni 1866; ⚭ I) Bubenč bei Prag 9. Juni 1895 mit Oswald Frhrn von Trauttenberg, † Gmunden 23. Mai 1912, K. u. K. Km., OLdesger.-Rat i. R. und Hptm. a. D.; II) Gmunden 14. Juni 1913 mit Heinrich Frhrn von Trauttenberg, † Baden bei Wien 11. April 1917, K. u. K. Km. und Rittm. a. D. [Trauttenberg-Stöckl bei Klagenfurt und Gmunden, OÖsterr.]

2. † Adalbert Franz Josef, * Prag 24. Sept. 1867, † München 11. Febr. 1922, Dr. jur., K. K. Min.-Sekr. und Lt. a. D.; ⚭ Berlin 8. Febr. 1910 mit — Asta (Augusta) verw. Freifrau Gremp von Freudenstein, geb. Brückmann, * Aumühle (Friedrichsruh) 4. Dez. 1881. [München.]

Tochter: Maria Huberta Franziska Josefa, * Prag 3. Febr. 1911.

3. Alice Maria Sabine Sarah, * Prag 27. Okt. 1868; ⚭ Bubenč 7. Juli 1894 mit Wilhelm Frhrn Enis von Atter und Iveagh, vorm. K. u. K. Km., Rittm. a. D. [Wien.]

Lapenna (Lapenna von Wensern), 1921. La Roche, s. Du Jarrys von La Roche.

---

la Roche Edle Herren von Starkenfels.

Reformiert. — Altes französisches Adelsgeschlecht, das mit Samuel de la Roche, * 1629, † 1701, als Kurfstl. brandenb. Oberst, 1645 nach Deutschland kam. — Alter Adel und Reichsritter mit dem Prädikat „Edler Herr von Starkenfels" und Wappenvermehrung d. d. Wien 12. Aug. 1706 (für des Obigen Sohn Samuel de la Roche, hess.-cassel. Brigadier); in die mittelrheinische Reichsritterschaft aufgenommen 4. Mai 1713; Reichsfrhr. d. d. Wien 26. Juni 1713 (für denselben); preuß. Anerkennung d. d. . . 7. Juni 1714; in die oberrheinische Reichsritterschaft aufgenommen 8. Jan. 1732 (s. Jahrg. 1875, S. 406). — W. (1713): Gev. mit schw. Herzschild, darin 3 (2, 1) g. Lilien. 1 und 4 in S. ein vorw.-gek. nat. Büffelkopf; 2 und 3 in B. ein s. Turm überhöht von einem 3läß. r. Turnierkragen. Frhrnkr. und 2 gekr. H. Auf dem rechten mit schw.-s. Decke der Büffelkopf zw. 2 von S. über B. verw. get. Büffelhörnern; auf dem linken H. mit b.-s. Decke ein wachs., g.-behalsband. graues Windspiel. — Erste Aufn. und geschichtl. Übersicht im Jahrg. 1854, S. 289; ältere Genealogie im Jahrg. 1911, S. 496. Wegen der erloschenen I. Linie s. Jahrg. 1919, S. 523.

Udo Karl Wilhelm Johannes Freiherr von la Roche, Edler Herr von Starkenfels, gen. von Vultée [der Namenszusatz „genannt von Vultée" wird nur von dem jedesmaligen Grundherrn von Wieblingen geführt], * Karlsruhe 9. Mai 1859, Grundherr von Wieblingen bei Heidelberg, Dr. jur., Ghzgl. bad. Khr, OAmtsger.-Dir. a. D., RRr des Joh.-O.; ⚭ München 23. April

1889 mit — Cäcilie Amalie von Parseval, * Kissingen 11. Jan. 1866. [Heidelberg.]

Söhne, Freiherren von la Roche, Edle Herren von Starkenfels: 1. Udo Hans Waldemar, * Freiburg i. Br. 19. Febr. 1893, Vorstand der Tutrix-Aktiengef., Kgl. preuß. Lt. a. D.; × I) Dresden 17. Jan. 1916 mit Louise Paula Maria Clementine Henriette von Forcade de Biaix, * Paderborn 18. Jan. 1893 (gesch. . . , wiederverm. . . mit Konrad Gfin Finck von Finckenstein, Fkorn auf Schönberg, Obl. a. D.); II) . . 18. April 1921 mit — Margarethe Luise Sophie Frieda geich. von Kierska, geb. Stargardt, * . . 4. Nov. 1889. [Berlin W, Corneliusstr. 1.]

2. Udo Edmund Ernst Hildebrand, * Oberkirch 16. April 1898, Ldwirt, Kgl. preuß. Lt. a. D. [Hohen-Güstrow, Post Gantzow, Uckerm.]

Lasalle von Louisenthal, 1921. **(Malescot de) La Sollaye**, 1917. **Lasser von Zollheim §**, 1921. **Latscher (Latscher von Lauendorf) §**, 1921. **Lattermann**, 1921. **Laudon**, s. Loudon. **Lauer (Lauer-Ursini von Blagay) §**, 1921. **Lauingen**, s. Müller von Lauingen. **Laur von Münchhofen**, 1921.

La Valette Saint George*.

Katholisch. — Uradel der Guyenne; Baronie durch Erbschaft der Baronie St. Bonnsan von den de Morlhon 1347; Erwerbung von Garssac von den de Bredon durch Erbschaft 1485; kurpfalzbayer. Adelsbestätigung d. d. Düsseldorf 5. Juli 1788 (für Johann Baptist de La Valette Saint George); preuß. Adelsanerkennung laut Min.-Reskr. vom 16. Dez. 1829; preuß. Fehrenstand nach dem Rechte der Erstgeburt in Verbindung mit dem Rittergute Auel d. d. Berlin 9 Febr. 1886 (für Adolf, s. unten). — W. (1886): Gev. mit r. Herzschild, darin ein flugbar. s. Falke (La Valette). 1 und 4 in R. ein g. Löwe (Morlhon-St. Bonnsan); 2 und 3 unter einem mit aufw.-gek. s. Halbmond zw. 2 s. Sternen bel. b. Schildeshaupt in G. ein r. Herz (Bredon-Garssac). Fehrnkr. Auf dem gekr. H. mit r.-s. Decke ein wachs. g. Arm mit Dolch in der Hand. Schildhalter: 2 g.-gekr. Schw. über W. get. widersehende Greife mit g. Halsbändern. **Wahlspruch**: Plusquam valor valetta valet. — Erste Aufn. und geschichtl. Notiz im Jahrg. 1891, S. 485.

† **Adolf Johann Hubert** 1. Freiherr von la Valette Saint George, * Auel 14. Nov. 1831, † das. 29. Nov. 1910, Herr auf Auel und Birken, Dr. phil. et med., Kgl. preuß. GMedizinalrat und Prof.; × Lehrbach 11. Aug. 1863 mit — Anna Maria Josephine Hubertine Ferdinande von Niesewand, * Köln 9. Nov. 1839. [Breslau.]

Kinder: 1. Otto Franz Joseph Hubert 2. Freiherr von la Valette Saint George, * Bonn 19. März 1865, Herr auf Auel und Birken, Siegkr., Kgl. preuß. Major a. D., EMr des souv. Malt.-MrO. [Auel bei Wahlscheid, Bez. Köln und Düsseldorf]; × Leipzig 21. Mai 1889 mit Gabriele Minna Brigitte Hergersberg, * Burtscheid bei Aachen 4. April 1871 (gesch. 5. Okt. 1907; ledigl. zur Führung ihres Geburtsnamens als „Frau Hergersberg" berechtigt).

Kinder, von la Valette Saint George: 1) Paul Adolf Johann Hubert Maria Imre, * Düsseldorf 22. Aug. 1870, preuß. Obl. a. D.; × Schlesisch-Nettkow 25. Aug. 1920 mit — Barbara gesch. Moench, geb. Gfin von Rothenburg, * Schlesisch-Nettkow 18. Dez. 1893. [Schloß Kölmchen bei Liebenzig, Kr. Freistadt.]

Sohn: Johann Adolf Desiderius, * Breslau 3. Okt. 1921.

2) Irma Luise Adolfine Anna Huberta, * Berlin 22. Febr. 1894; × Char-

lottenburg 21. April 1917 mit Franz von Wyszecki, Olt. a. D. [Buenos Aires.]

2. Maria Theresia Karoline Josephine Huberta von la Valette Saint George, * Bonn 1. Juli 1866; ⚔ Auel 5. Juni 1894 mit Franz Frhrn von Ohlen und Adlerskron, Kgl. preuß. Rittm. der Ref. a. D. [Bad Wölfelsgrund, Schlesien.]

Lazarich von Lindaro, 1907.

Lazarini (Lazarini-Battiala).

Katholisch. — Das Geschlecht stammt aus Venedig und kam mit Jakob Lazarini nach Laibach. — Reichsadel 1. März 1594 (für des Obigen Sohn Franz Lazarini); Lehmann von Krain 6. Juni 1687 (für Vincenz). — W. (1770/71): Gev. mit s. Herzschild, darin ein gekr. schw. Doppeladler. 1 in R. ein zweischw. gekr. Löwe, überzogen von einem mit 3 b. Lilien bel. s. Schräglinksbalken; 2 in B. 2 gegeneinander aufger. nat. Schlangen; 3 in B. ein s. Flügel; 4 in R. 2 schrgl. liegende, volle weiße Rosen. 3 gekr. H. mit r.-schw.-s. Decken. Auf dem rechten die beiden Schlangen; auf dem mittl. ein Busch von 5 schw. Federn; auf dem linken H. der Löwe. — Erste Aufn. 1848; geschichtl. Übersicht im Jahrg. 1849, S. 238.

A. (Jablanitz.)

Erbländ.-österr. Frhr. d. d. Wien 10. Nov. 1770 (für die Brüder Karl Leopold, Adam Ludwig, K. K. Oberstlt. und Franz Karl von Lazarini).

I. Linie: Lazarini-Battiala.

† Ludwig Freiherr von Lazarini, * . . 26. Aug. 1798, † Siverich 10. Mai 1856, Herr auf Jablanitz; ⚔ . . 12. Okt. 1825 mit Margherita Giovanna Maria Contessa Battiala, * . . 3. Nov. 1803, † . ., Gutsbes. in Albona, Ubaz, Porto-Longo, Carpano und Carnizza, Istrien.

Kinder (österr. Namensvereinigung mit „Battiala" mittels A. E. d. d. . . 28. Sept. 1859 (Min.-Restr. vom 14. Dez. 1860 für die Brüder Joseph, † Albona 4. April 1867, Jakob und Nikolaus Frhrn von Lazarini)]: 1. Katharina, * . . 28. Sept. 1837; ⚔ . . 24. Nov. 1859 mit Dr. Johann Baptist Dell'Oste, † Fiume 25. Juli 1896. [Fiume.]

2. † Jakob Thomas Ludwig Freiherr von Lazarini-Battiala, * . . 25. Aug. 1840, † . . 13. Febr. 1900, Herr auf San Martino, Istrien; ⚔ Parenzo 10. Sept. 1862 mit — Marie Therese Nobile di Vergottini, * . . 18. Dez. 1842. [Albona, Istrien.]

Kinder: 1) Paula Seraphina Anna Maria, * Albona 14. Juli 1863; ⚔ daf. 2. Sept. 1885 mit Augustin Tomasi, Gutsbes. in Mentona, Istrien.

2) Eleonora Margherita Giovanna Maria, * Albona 12. Mai 1866; ⚔ daf. 4. April 1894 mit Anton De Petris di Planno, † Castelmuschio 15. Sept. 1908. [Albona, Istrien.]

3) Giuseppe Ludovico Maria, * Albona 24. Nov. 1871, Rittm. im 1. ital. Drag.-Rgt. [Albona.]

4) Bianka Maria, * Albona 10. Mai 1873; ⚔ daf. 6. Mai 1895 mit Dr. Ubaldo Scampicchio. [Albona.]

5) Maria Thekla Giusta, * Albona 2. Nov. 1874; ⚔ daf. 6. Mai 1895 mit Dr. Anton Lius. [Triest.]

6) Ottavia Bartola Maria, * Albona 28. Jan. 1876; ⚔ daf. 20. Dez. 1894 mit Dr. Giovanni Furlani. [. . .]

7) Catterina Maria, * Albona 6. Okt. 1881; ⚔ Tersat 4. Nov. 1896 mit Giuseppe Carvin, Prof. [. . .]
8) Thomaso, * Albona 14. Febr. 1883. [Albona.]
8) Nicolo, * Albona 14. Febr. 1883, Zwillingsbruder des Vorigen. [Albona.]
3. † Nikolaus Karl Georg Freiherr von Lazarini-Battiala, * Albona 27. März 1849, † Capo d'Istria . . Febr. 1922, Herr auf Dobrova, Istrien; ⚔ Albona 15. Febr. 1871 mit Polyxena Adele Marchesa di Gravisi, * . . 31. Okt. 1850, † Capo d'Istria 9. März 1920.
Tochter: Nikolina Margherita Andrina Ludovika Antonia Maria, * . . 3. Nov. 1872; ⚔ . . 15. Nov. 1892 mit Vittorio Scampicho. [Albona.]

II. Linie: Lazarini §.

Im Mannesstamme erloschen.

† Johann Nepomuk Freiherr von Lazarini, * Fiume 8. April 1809, † Graz 27. Jan. 1872, K. u. K. Oberstlt. a. D.; ⚔ I) Mailand 11. Juni 1844 mit Emilie Christine Alexandrine Franziska de Paula Freiin von Swinburne, * . . 22. Okt. 1823, † . . 27. Sept. 1850; II) Odenburg 16. Febr. 1854 mit Hedwig Aloysia Franziska Edle von Susani, * Zavod 7. Juni 1830, † Graz 8. Nov. 1914.
Töchter 2r Ehe: 1. † Emilie Elisabeth Aloysia, * Ofen 22. Dez. 1855, † Graz 4. Aug. 1921, Gräfl. Herberstein-Illésházysche Stiftsd.
2. Gabriele Hedwig Therese Rosalie, * Graz 24. Juli 1860, Stiftsd. des Damenstifts „Maria Schul" in Brünn. [. . .]
3. Hedwig Margarete Anatolia, * Graz 10. Juli 1863; ⚔ das. 21. Dez. 1895 mit Theodor Ritter von Winterhalder, K. u. K. Linienschiffskpt. i. R. [Wien.]

III. Linie: Lazarini §.

Im Mannesstamme erloschen.

† Joseph Philibert Freiherr von Lazarini, * Jablanitz 23. Aug. 1816, † Graz 31. Juli 1895; ⚔ Kroisenbach 13. Juli 1843 mit Ida Gfin Barbo von Waxenstain, * Kroisenbach 20. Juni 1823, † Graz 5. März 1909.
Kinder: 1. † Oskar Hippolyt, * Gallhof, Krain, 11. Aug. 1844, † Graz 7. Nov. 1907, K. K. Baurat; ⚔ Budapest 29. März 1875 mit Helene (Ilona) Emilie Franziska Dobsa Edle von Rotarest, * Arad 9. März 1857, † Judendorf 11. Sept. 1898.
Töchter: 1) Alice Melanie Valeska Serena, * Budapest 22. Jan. 1878; ⚔ Graz 5. Okt. 1901 mit Arthur Frhrn Konrad von Konradsheim, K. u. K. Major i. R. [Graz.]
2) Bianka Karola Felicitas Maria Sylvia Margarethe, * Wien 21. Mai 1882; ⚔ Abbazia 5. Okt. 1905 mit Friedrich Gfn von Beck-Rzikowsky, Gen.-Major i. R. [Wien.]
2. Katharina Karolina, * Kroisenbach 29. Juni 1846, Gräfl. Herberstein-Illésházysche Stiftsd. [Graz.]

B. (Guttenegg.)

Erbländ.-österr. Frhr. d. d. Wien 1. Aug. 1771 (von der Kaiserin Maria Theresia, für die Brüder Franz Xaver, Pfarrer in Dornegg, Ignaz Gottfried, Georg Ludwig, Pfarrer in Gurkfeld, und Franz Jakob von Lazarini).

I. Linie (Flödnig) §.

Lbmann von Steiermark 13. Nov. 1807.

† Franz Anton Freiherr von Lazarini, * Guttenegg 13. Nov. 1765, † Flödnig 19. April 1832, Herr auf Flödnig, Krain, und Hörberg, Steierm.,

K. K. Km.; ⚔ I) . . 22. Okt. 1793 mit Josepha Freiin von Juritsch zum Strugg, * . . 7. Juli 1771, † . . 11. Febr. 1809; II) . . 1. Mai 1814 mit Mathilde Gfin von Stürgkh, * Laibach 10. Aug. 1794, † Flödnig 6. Mai 1833, StkrD.

Söhne: a) 1r Ehe: 1. † Franz Xaver Felix, * Flödnig 23. Juli 1802, † daf. 4. Juni 1860, Herr auf Flödnig ꝛc., K. K. Km.; ⚔ I) Laibach 23. Juli 1835 mit Elisabeth Freiin von Schmidburg, * Laibach 23. Juni 1811, † Flödnig 14. Febr. 1838; II) Marburg 20. Okt. 1840 mit Anna Gfin und Herrin zu Brandis, * Marburg 19. März 1818, † daf. 28. Dez. 1888, StkrD.

Kinder 2r Ehe: 1) † Heinrich Maria Joseph, * Flödnig 9. Nov. 1842, † daf. 9. Mai 1914, Herr auf Flödnig und Reifelstein, Krain; ⚔ Laibach 6. Febr. 1872 mit Katharina Hočevár, * . . , † Flödnig 16. Sept. 1905.

Kinder: (1) Franz-Xaver Maria Dominik, * Flödnig 20. April 1873, Ldesreg.-Sekr. in Laibach; ⚔ Gurkfeld 24. April 1906 mit — Leopoldine Gregorič, * Gurkfeld 7. Dez. 1887.

Söhne: a. Heinrich Franz Xaver Maria Leopold, * Stein 29. Dez. 1906. b. Franz Xaver Maria Heinrich Josef, * Laibach 17. Mai 1911.

(2) Heinrich Maria Joseph, * Flödnig 21. März 1874, vorm. K. u. K. Major im Inf.-Rgt Nr. 27; ⚔ . . 6. April 1913 mit — Gerta Kosler, * Laibach 13. Aug. 1892. [Laibach.]

(3) Pius Maria Philomena, * Flödnig 6. Juni 1875, vorm. K. u. K. Major im Inf.-Rgt Nr. 96. [Karlstadt.]

(4) Maria Pia Anna, * Flödnig 29. Nov. 1876. [. . .]

(5) Gottfried Maria Pius, * Flödnig 22. Febr. 1878, K. u. K. Rittm. i. R. [Schloß Flödnig.]

2) † Cuno Ferdinand Anton, * Flödnig 21. Nov. 1844, † Graz 24. Jan. 1921, vorm. K. u. K. Km.; ⚔ Hamburg 12. Aug. 1868 mit — Elisabeth Adolfine Luise Auguste Gabe de Massarellos, * Hamburg 6. Aug. 1846. [Graz, Elisabethstr. 50.]

Söhne: (1) Maria Cuno Therese Johann Franz Xaver Anna Pedro Aloysius Heliodorus, * Graz 3. Juli 1869; ⚔ Monasterzyska 3. Okt. 1897 mit — Maria Josepha Honorata Gfin Mlodecka, * Lemberg 10. Nov. 1879. [. . .]

Tochter: Maria Elisabeth Wladislawa Dorothea Jadwiga Josepha Theresia Anna Johanna, * Dobřany 13. Jan. 1902.

(2) Maria Pedro-Paule Johann Bertha Ferdinandine Pius Salvator Ignatius Antonius Canatus, * Graz 17. Jan. 1873, K. u. K. Rittm. i. R. [Graz.]

3) Philomena Maria Klementine Josepha, * Flödnig 14. März 1849, StiftsD. des Hzgl. Savoyenschen Damenstifts in Wien. [. . .]

4) Gabriel Maria Guido Christian, * Flödnig 18. Okt. 1852, K. u. K. Linienschiffs-Kpt. i. R.; ⚔ Sebenico 23. Febr. 1892 mit — Peppina Coltelli von Roccamare, * . . 29. Okt. 1854. [Graz.]

5) Maria Mathilde Philomene, * Flödnig 4. April 1857, im Kloster „Zum heil. Herzen Jesu" in Budapest.

— b) 2r Ehe: 2. † Guido Ludwig, * Flödnig 1. Juni 1817, † Wien 25. Mai 1882, K. u. K. Km. und Major a. D.; ⚔ Wien 12. Mai 1860 mit Malwina Freiin von Lazarini, * . . 8. März 1839, † Wien 11. Dez. 1901.

Kinder: 1) † Guido Richard Leo Franz Xaver Ludwig, * Wien 28. April 1861, † daf. 28. Juni 1901, K. K. Statth.-Sekr.; ⚔ Waidhofen a. d. Ybbs 24. Febr. 1900 mit Rosa Freiin von Plenker, * . . 4. Nov. 1867, † Wien 30. Nov. 1900.

Tochter: Gisela Valerie Rosa, * Wien 19. Nov. 1900. [. . .]

2) Malwine Amalie Sidonie Natalie Leontine Christine Mathilde, * Wien 20. Jan. 1863; ⚔ Kallwang, OSteierm., 17. Sept. 1895 mit Ludwig Frhrn Lauer-Ursini von Blagay, Oberſten. [. . .]

II. Linie (Zobelsperg) §.

† Ludwig Dismas Freiherr von Lazarini, * Guttenegg 10. März 1767, † Weißenstein 29. Aug. 1840, Herr auf Zobelsperg, K. K. Km.; ⚭ Triest 30. Dez. 1792 mit Theresia Marenzi Freiin von Marenzfeldt und Schened, * Triest 9. Mai 1773, † Zobelsperg 7. Febr. 1820.

Söhne: 1. † Ignaz Ludwig, * Fiume 11. Febr. 1799, † Innsbruck 3. Dez. 1888, K. u. K. Km. und Statth.-Rat; ⚭ I) Graz 31. Juli 1830 mit Josepha Gfin von Wagensperg, * Graz 14. Juni 1808, † Greifenegg 8. Juli 1834; II) Borgo Valsugana 14. Juli 1835 mit Johanna verw. Giovanelli von Gerstburg, geb. Freiin von Ceschi a Santa-Croce, * Bruneck 20. Dez. 1806, † Innsbruck 27. Nov. 1872, StkrD.

Kinder: a) 1r Ehe: 1) † Joseph Karl Ludwig Ignaz, * Graz 23. Aug. 1831, † das. 11. März 1912, Nutznießer des Peter Frhrn von Zollnerschen Seniorat-Fideikommisses, Herr auf Maßenberg, K. u. K. Km. und Rittm. a. D.; ⚭ Graz 14. Juli 1860 mit Theresine Freiin von Lazarini, * Zobelsperg 27. Juni 1836, † Graz 1. Okt. 1907, StkrD.

Sohn: Othmar Maria Ignaz, * Graz 19. Nov. 1863, vorm. K. u. K. Km., Rittm. a. D.; ⚭ Graz 10. Jan. 1903 mit — Luise Freiin von Hackelberg-Landau zu Höchenberg, * Wien 27. Jan. 1855, Herrin auf Langschlag und Kehrbach, NÖsterr., StkrD. [Langschlag und Graz, Glacisstr. 1.]

— b) 2r Ehe: 2) † Julius Romeo Joseph, * Graz 27. Sept. 1839, † das. 4. Aug. 1914, K. u. K. Km. und Oberstlt. i. R.; ⚭ Eger 26. Jan. 1867 mit Maria Gfin von Zedtwitz, * Larenburg 12. Dez. 1830, † Graz 6. Juni 1895, StkrD.

Sohn: Wilhelm Ignaz Emil Julius, * Eger 23. Jan. 1868, Hofrat in Graz.

3) † Amalie Elisabeth Ottilie, * Graz 20. Jan. 1842, † Innsbruck 30. Mai 1921, StkrD.

4) Maria Eleonore Hyacinthe, * Graz 4. Jan. 1844, Stiftsd. des Damenstifts „Maria Schul" in Brünn. [Innsbruck.]

5) Karl Viktor, * Graz 21. April 1847, vorm. K. u. K. Km., Gen.-Major i. R.; ⚭ Graz 16. Sept. 1890 mit Theodora verw. Schmerek, geb. von Rzehaczek, * Graz 1. Mai 1855, † das. 22. Jan. 1918. [Graz, Elisabethstr. 5.]

6) Ludwig Ignaz Paris Benjamin, * Graz 13. Jan. 1849, Lt. a. D.; ⚭ Weißenstein 12. Juli 1902 mit — Therese Freiin von Lauer, * Venedig 5. März 1866. [Schloß Weißenstein, Krain.]

Sohn: Ludwig Karl Leopold Hugo, * Laibach 8. Okt. 1906.

2. † Joseph, * Zobelsperg 2. Aug. 1802, † Wien 21. Dez. 1868, K. u. K. Km. und Postdirektor; ⚭ I) Wien 31. Okt. 1830 mit Ernestine von Keeß, * . . 11. März 1812, † Wien 17. März 1832; II) Preßburg 28. Aug. 1833 mit deren Schwester Elisabeth von Keeß, * . . 1801, † Klagenfurt 17. April 1863; III) . . mit Vincenzia Gaschnig, * . ., † Wien . . 1868.

Tochter 3r Ehe: Anna, * Deutsch-Wagram 30. Mai 1865. [Venedig.]

3. † Richard Anton Dismas, * Zobelsperg 29. Sept. 1809, † Wien 10. Mai 1866, K. K. Km. und Hofsekr. der Obersten Rechnungs-Kontrollbehörde; ⚭ Wien 11. Jan. 1837 mit Amalie von Auffenberg, * Lemberg 7. Sept. 1812, † Wien 21. März 1879.

Tochter: Natalie Anna Josepha, * Wien 31. März 1843; ⚭ Scheibbs 3. Sept. 1873 mit Roderich Frhrn von Königsbrunn, K. u. K. Obersten i. R. [Wien.]

Lebzeltern, 1919.

Ledebur (1831).

Evangelisch. — Preuß. Adelslegitimation als „von Ledebur" d. d. Berlin 15. Febr. 1831 (für Ludwig Wilhelm Julius, s. unten, Sohn des Philipp Johann August Ludwig Frhrn von Ledebur, * 1776, † 1852, und der Juliane Preußling); preuß. Genehmigung zur Fortführung des Frhrntitels d. d. Berlin 11. März 1846 (für denselben). — W. (1831) = dem der uradeligen westfäl. von Ledebur: In R. ein eingebogener s. Sparren. Auf dem H. mit r.-s Wulst und Decke 2 mit dem Sparren bel. r. Federn.

† Ludwig Wilhelm Julius Freiherr von Ledebur, * Berlin 17. Aug. 1813, † Dresden 22. Febr. 1895, Kgl. preuß. Major z. D.; ✕ Berlin 4. April 1846 mit Laura Johanna Eleonore Michalowitz, * Berlin 8. Sept. 1822, † Dresden 9. April 1911.

Söhne: 1. Haus Heinrich Ludwig, * Berlin 16. Febr. 1847, sächs. Friedensrichter; ✕ Dresden 15. Juni 1878 mit Helene Friederike Marie Erdmuthe von Heynitz, * Fraustadt 24. April 1852, † Dresden 26. Febr. 1920. [Dresden, Uhlandstr. 6.]

2. † Hugo Ludwig Adelbert, * Ober-Girbigsdorf 20. Juli 1850, † an Bord des Dampfers Bohemia auf der Fahrt von Amerika nach Europa . . 1887; ✕ Preetz 5. Febr. 1883 mit — Johanna Karoline Bertha Carstens, * Preetz 18. Jan. 1856. [Altona.]

Söhne: 1) † Ludwig Hans Heinrich, * New York 30. Mai 1885, † Altona 29. März 1922, Kaufmann.

2) Hugo Ludwig Adelbert, * Preetz 28. Nov. 1887, Herr auf Heidekamp-Marienhof bei Reinfeld in Holstein, Kaufmann; ✕ I) Berlin 16. Dez. 1910 mit Louise Alma Erna Paissant, * Hannover 21. April 1888 (gesch. 11. März 1914 [München]); II) . . 15. Juli 1916 mit — Alice Henny Anna Auguste Scholz, * Hamburg 29. Sept. 1896. [Hamburg, Hallerhaus.]

Sohn 1r Ehe: Erwin Ludwig Eberhard, * Berlin 25. Febr. 1913. [Berlin.]

3. † Ludwig Kurt, * Ober-Girbigsdorf 15. Juli 1852, † Dessau 1. Jan. 1914, Kgl. preuß. Gen.-Major a. D., EMr des Joh.-O.; ✕ Loburg 26. Mai 1886 mit — Elisabeth Marie Aline von Wulffen, * Loburg 26. Mai 1860. [Dessau.]

Töchter: 1) Elisabeth Laura Luise, * Zerbst 2. März 1887; ✕ Dessau 1. Okt. 1919 mit Gustav von Wulffen, preuß. Oberstlt. a. D. [Dessau.]

2) Ursula Agnes Martha Klothilde Elisabeth, * Zerbst 24. Jan. 1888, Schwester des Märkischen Hauses Berlin-Lichtenberg.

4. Max Ludwig Karl Rudolf, * Ober-Girbigsdorf 20. Sept. 1854. [Dresden.]

Lederer (Lederer-Trattnern) §.

Katholisch. — Österr.-niederländ. Adel d. d. Wien 3. Sept. 1763 (von der Kaiserin Maria Theresia für August Gottlob Lederer, Kais. Hofrat und Auditeur bei der niederländ. Rechenkammer); erbländ.-österr. Frhr. d. d. Wien 21. Febr. 1778 (von der Kaiserin Maria Theresia für denselben als Nr des Kgl. ungar. St. Stephan-O.); österr.-niederländ. Frhr. d. d. Brüssel 1. Mai 1778 (für denselben). — W. (1778): Gev. mit b. Herzschild, darin ein nat. Kranich mit Stein in der erhobenen rechten Klaue, begl. oben von je einem g. Stern. 1 und 4 in Schw. einw. ein zweischw. g. Löwe mit einem g. Tatzenkreuz in den Pranken; 2 und 3 in R. ein mit der Spitze aufw.-gerichteter s. Winkelhaken. Frhrnkr. und 3 gekr. H. Auf dem rechten mit schw.-g. Decke der Löwe wachs.; auf dem mittl. mit b.-s. Decke ein wachs. geflügeltes Roß; auf dem linken H. mit r.-s. Decke ein mit dem Winkelhaken bel. r. Flügel. Schildhalter: 2 nat. Kraniche. — Erste Aufn. 1848; Näheres über die Standeserhebungen im Jahrg. 1849, S. 243.

† August Gottlob Freiherr von Lederer, * Großenhain 27. Mai 1723, † . . 21. Okt. 1795, Kais. WHofrat; ✕ Wien 16. Mai 1757 mit Sabina von Trientl, * Wien 26. Febr. 1735, † . . 9. Febr. 1796.

Söhne: 1. † Paul Andreas Vincenz, * . . 10. April 1761, † . . 14. Okt. 1845, K. K. Gubernialrat; ✕ . . 1799 mit Franziska Segala von Kornfeld, * . ., † . . 31. Dez. 1840.
Sohn: † Gonsalvo Nicolo Blasco, * Vicenza 8. März 1804, † Preßburg 16. Dez. 1889, K. u. K. Oberstlt. a. D.; ✕ Güns, Ungarn, 14. Juni 1840 mit Regina von Rosa, * Arad 31. Jan. 1813, † Preßburg 19. April 1879.
Tochter: Mathilde, * Hermánd 5. Aug. 1843, Haller Stiftsd. [Preßburg.]

2. † Joseph Paul Gottlob, * . . 20. Febr. 1771, † . . 31. März 1812, K. K. Truchseß, Hofrat und Stadthptm. von Wien; ✕ . . 2. Mai 1799 mit Antonia Gfin Hadik von Futak, * . . 26. Jan. 1760, † . . 1827.
Sohn: † Karl-Joseph, * . . 18. Febr. 1800, † . . 13. Jan. 1868, K. u. K. GRat und FML. a. D.; ✕ . . 19. März 1832 mit Amalia Tèza de Boros-Jenó, * . . 14. Mai 1804 (reform.), † . . 6. Nov. 1890.
Sohn: † Karl Ludwig, * . . 5. Sept. 1837, † Wien 28. Juli 1915, K. u. K. GRat und Gen. der Kav. i. R.; ✕ Preßburg 26. Mai 1885 mit — Franziska Gfin Széchen de Temerin, * . . 24. Okt. 1854. [Wien.]

3. † Karl-Joseph Aloys Paul, * Wien 11. Febr. 1772, † Hütteldorf 17. Aug. 1860, K. K. GRat, Staats- und Konferenzrat und Gouv. der Österr. Nationalbank (böhm. Inkolat 1. Juni 1816); ✕ Wien 18. Sept. 1797 mit Maria Anna Pletzger Freiin von Wildburg, * Wien . ., † . . 30. Aug. 1844.
Sohn: † Karl-August Joseph Freiherr von Lederer-Trattnern (österr. Namensvereinigung d. d. Wien 22. Nov. 1845), * Wien 10. Sept. 1797, † Schallaburg 8. Aug. 1888, K. u. K. Hofsekretär a. D.; ✕ Wien 24. Nov. 1826 mit Marie von Trattnern, * Wien 4. Okt. 1806, † daf. 8. Dez. 1878.
Söhne: (1) † Karl-Johann, * . 10 Okt. 1827, † Wien 13. April 1882, K. K. Min.-Sekr. a. D. ✕ . 28. Juni 1858 mit Franziska Freiin von Tinti, * . . 21. Nov. 1837, † Meran 5. Juni 1881.
Söhne: a. † August Maria Arthur Johann, * Hütteldorf 15. Aug. 1862, † Salzburg 30. März 1903, K. K. Statth.-Konz.-Prakt. a. D.; ✕ Wien 30. Mai 1891 mit — Wilhelmine Sperlich, * Mödling 2. Sept 1867. [Salzburg.]
Tochter: Anna, * Krems 8. März 1892.
b. Otto Maria, * Wien 16. Okt. 1872, K. u. K. Leg.-Rat a. D.; ✕ Florenz 17. Okt. 1897 mit Nina von Krasnakutska, * . . 22. Okt. 1875, † Weißenburg 3. Sept. 1902. [Trofaiach, Steierm.]
Kinder: a) Heinrich, * Varese 12. Aug. 1898, vorm. K. u. K. Lt. der Ref. des Drag.-Rgts Nr. 11. [Wien.]
b) Helene, * Florenz 23. April 1900.
(2) † Arthur Johann, * Wien 28. Dez. 1831, † daf. 22. Mai 1886, K. u. K. Major a. D.; ✕ Luhaczowitz 4. Dez. 1862 mit Gabriele Gfin Serényi, * Nagy-Banya 13. März 1844, † Brünn 23. Aug. 1917.
Kinder: a. Regina Maria, * Slavičin 18. Sept. 1863; ✕ Wien 8. Mai 1888 mit Hans Frhrn von Salis-Soglio, † Wien 22. Sept. 1916, K. K. Statth.-Rat und Major der Ldw. a. D. [Langenlois, NÖsterr.]
b. Ernst, * Slavičin 26. Aug. 1865, K. K. Rittm. der Ldw.-Kav. a. D.; ✕ Smečna 9. Sept. 1895 mit — Marie Gfin von und zu Clam-Martinic, * Ertischowitz 5. Juni 1871. [Schloß Rittersfeld, Post Traismauer, NÖsterr.]
Töchter: a) Anna, * Bad Sternberg, Böhmen, 6. Febr. 1904.
b) Gabriele, * Bad Sternberg 6. März 1907.
c) Maria Regina, * Bad Sternberg 7. Nov. 1908.
c. Aloysia, * Slavičin 14. Aug. 1869; ✕ Wien 12. Sept. 1894 mit

Friedrich Frhrn von Rechbach auf Mederndorf, † Kreutberg 19. Dez. 1921, Herrn auf Kreutberg, Krain, vorm. K. u. K. Km., Reg.-Sekr. a. D. [Kreutberg.]

4. † Aloys Joseph Xaver Johann Nepomuk, * Wien 20. Mai 1773, † New York 20. Dez. 1842, K. K. österr. und Ghzgl. toskan. Gen.-Konsul; ⚭ I) . . 16. Okt. 1807 mit Josepha de Landaecheverri, * Cadix 12. Juni 1785, † das. 12. Okt. 1817; II) . . 17. April 1822 mit Maria Antonia de Barrere, * . ., † Rehberg bei Krems 18. Nov. 1882.

Sohn 1r Ehe: † Wilhelm Gregor Ramon, * Cadix 24. Dez. 1814, † Wien 24. Juni 1905, K. u. K. Major a. D., Donat-Kr des souv. Malt.-OrD.; ⚭ . . 2. Febr. 1847 mit Marie von Czerny, * . . 3. Sept. 1826, † Wien 28. Okt. 1900.

Söhne: (1) † Alfred, * . . 20. Jan. 1848, † Wien 20. Dez. 1916, K. K. Statth.-Rat i. R.; ⚭ Wien 12. Juni 1880 mit Julie Leitkeb, * . ., † Wien 6. Mai 1920.

Töchter: a. Marie-Christine, * St. Pölten 29. März 1881; ⚭ Amstetten 19. Juni 1902 mit Hugo Frhrn von Wattmann-Maëlcamp-Beaulieu, Herrn auf Ruda, vorm. K. K. Rittm. im Ldw.-Ul.-Rgt Nr. 3. [Ruda Różaniecka.]

b. Maria Mercedes Julie Elisabeth, * . . 7. Okt. 1882; ⚭ Amstetten 11. Okt. 1904 mit August Gfn Scapinelli von Léguigno, vorm. K. u. K. Obersten im Art.-Stab. [Wien.]

c. Marie Alexandrine, * .. 30. Juni 1890.

(2) Oskar, * Brünn 16. Nov. 1851, K. K. OStaatsbahnrat i. R.; ⚭ Wien 17. Jan. 1888 mit — Marianne Edle von Czerny, * . . 26. März 1861. [Klosterneuburg.]

Kinder: a. Hugo, * Wien 11. Nov. 1888, Dr. jur., Fin.-Rat im österr. Bundesmin. für Fin., vorm. K. u. K. Olt. der Ref. des Feldkan.-Rgts Nr. 25; ⚭ Saluzn 14. April 1920 mit — Pia Edle Gelmini von Kreutzhof, * Ried, OÖsterr., 20. Mai 1895. [Klosterneuburg bei Wien.]

b. Ferdinandine, * Wien 18. Dez. 1890; ⚭ Klosterneuburg 22. März 1916 mit Dr. jur. Konradin Nagl, österr. Statth.-Konz. [. . .]

c. Antonia, * Wien 5. März 1902.

(3) Hugo Wilhelm Karl, * Kronstadt, Siebenb., 9. Sept. 1857, vorm. K. u. K. Km. und GMaj, Gen.-Major a. D., Obersthofm. des Ehzgs Franz Salvator; ⚭ München 7. Jan. 1903 mit — Elisabeth Du Jarrys Freiin von La Roche, * München 18. Nov. 1874. [Rottenhof bei Persenbeug, NÖsterr.]

Kinder: a. Wolfgang Carl Hugo Wilhelm Maria * Nieder-Wallsee 8. Okt. 1902.

b. Hubert Franz Hugo Wilhelm Maria, * Nieder-Wallsee 27. Nov. 1903.

c. Gabriele Henriette Elisabeth Maria Immakulata Monika, * Nieder-Wallsee 24. Nov. 1904.

d. Marie Elisabeth Mathilde Helene, * Nieder-Wallsee 16. Aug. 1906.

(4) Friedrich, * Rodaun 1. Sept. 1864, Statth.-Rat i. R.; ⚭ Wien 28. Okt. . . mit — Wanda von Dahmen, * . . . [Wien III, Fasangasse 18.]

Leesen.

Evangelisch. — Sachsen-cob. und goth. Frhr. d. d. . . 28. Dez. 1861 (für August Ferdinand und seine Neffen Georg Heinrich Wilhelm und Nikolaus Ferdinand von Leesen, aus angeblich böhmischem, nach der Insel Fehmarn gekommenem Adels-

geschlecht stammend). — Besitz: Die Fideikommisse: a) Treben und Petersdorf (Trzebiny und Piotrowice 950 ha), b) Retschke (Drzeczkowo) und Wulke 1090 ha) bei Storchnest (Osieczna), Kr. Lissa (powiat Leszno), Polen. — W. (1861): Get.; oben in R. 3 (1, 2) s. Sterne; unten in B. 2 s. Löwen übereinander. Fehrnkr. — Erste Aufn. 1863.

I. Linie.

† Georg Heinrich Wilhelm Freiherr von Leesen, * auf der Insel Fehmarn 23. April 1836, † Treben 17. Aug. 1901; folgte seinem Oheim, dem 14. Okt. 1876 † Frhrn August Ferdinand in dem Bes. des Fideikomm. Treben; EMr des Joh.-O.; ⚔ Gotha 15. April 1861 mit Klara von Graeffendorff, * Gotha 12. Juni 1843, † Frauenstadt 26. Okt. 1914.

Kinder: 1. Anna Elisabeth Luise, * Treben 8. Okt. 1862; ⚔ das. 27. Sept. 1893 mit Edwin von Treskow, † Danzig 30. Juli 1919, Kgl. preuß. Gen.-Major a. D. [Danzig.]

2. Margareta Emerentia, * Treben 6. Nov. 1864; ⚔ das. 27. Sept. 1883 mit Kurt von Schöning, Fherrn auf Schöningsburg, Pomm., Kgl. preuß. Rittm. a. D., MMr des Joh.-O.

3. † Kurt, * Treben 5. Dez. 1865, † das. 7. April 1912, Fherr, EMr des Joh.-O.; ⚔ . . 5. Okt 1899 mit — Frieda von Schenck, * Kolberg, Kr. Kolberg-Körlin, 10. Mai 1872 (wiederverm. . . Okt. 1913 mit ihrem Schwager Albrecht Frhrn von Leesen, s. unten).

4. Hans Eberhard, * Treben 28. Aug. 1867, Fherr, Kgl. preuß. Major a. D., EMr des Joh.-O.; ⚔ Glogau 14. Mai 1918 mit — Frieda Freiin von Schlichting, * Wilkau 20. Mai 1875. [Trzebiny, Post Swiecichowa, powiat (Kreis) Leszno, Polen.]
Sohn: Hans-Ruprecht Kurt Albrecht, * Breslau 6. Dez. 1919.

5. Hugo Albrecht, * Treben 10. Okt. 1870, preuß. Oberstlt. a. D., EMr des Joh.-O.; ⚔ . . Okt. 1913 mit seiner Schwägerin — Frieda verw. Freifrau von Leesen, geb. von Schenck, * Kolberg 10. Mai 1872 (s. oben). [Bohsdorf, Kr. Spremberg.]

6. Kuno Helmuth, * Treben 20. Juli 1874, Kaufmann; ⚔ . . 1907 mit — Jutta Römer, * . . . [Johannesburg, SAfr.]

7. † Maximilian, * Treben 11. Mai 1878, † (gefallen bei) La Chapelle 15. Juli 1918, Kgl. preuß. Hptm. und Führer des Ref.-Jägerbat. Nr. 23; ⚔ . . mit — Else von Gliszczinski, * . . . [Hirschberg i. Schl., Promenade 36.]
Kinder: 1) Kurt, * Berlin 9. Aug. 1911.
2) Christa, * Klein-Loitz, MA., 18. Dez. 1914.
3) Renate, * Hirschberg 26. Juni 1916.
4) Gisela, * Groß-Kölzig bei Forst 18. Okt. 1918.

II. Linie.

† Nikolaus Ferdinand Freiherr von Leesen, * . . 2. Mai 1838, † Kiel 30. Sept. 1879; folgte seinem Oheim, dem 14. Okt. 1876 † Frhrn August Ferdinand, im Fideikomm. Retschke; EMr des Joh.-O.; ⚔ Gotha 25. Juni 1863 mit Luise Freiin von Werthern a. d. H. Wiehe, * Kloster-Donndorf 18. April 1844, † Nieder-Polkwitz 14. März 1908.
Kinder: 1. Gertrud Freya, * Retschke 27. Jan. 1870. [. . .]

2. Hans Matthias, * Retschke 21. Nov. 1872, Fherr auf Retschke (Drzeszkowo), MMr des Joh.-O.; ⚔ Posen 21. April 1897 mit Hedwig Klug, * . . 25. Dez. 1878, † . . 20. Sept. 1920. [Drzeszkowo.]
Kinder: 1) Horst Ferdinand, * Retschke 10. April 1898, Kgl. preuß. Lt. a. D. [. . .]
2) Joachim Rudolf, * Retschke 14. Aug. 1899, preuß. Lt. a. D. [. . .]
3) Renate Gisela, * Retschke 26. April 1902.

Le Fort.

Evangelisch. — Stammvater ist Stefan Le Fort, Savoyescher Hptm. der Karabiniers, dessen Sohn Johann Anton aus Piemont nach Genf kam und hier 1565 das Bürgerrecht erlangte. — Reichsritter mit Adelsbestätigung und Wappenbesserung als „Le Fort de Fort" d. d. Wien 22. Dez. 1698 (für Amadeus Le Fort, Bürgermeister von Genf, nebst Söhnen); Reichsfrhr. (im kursächs. Reichsvikariat) d. d. Dresden 25. Sept. 1790 (für Ludwig Karl August von Le Fort, Herrn auf Gottin und Teltow, Mecklenb.-Schw., und seinen Bruder Friedrich); mecklenb.-schw. Anerkennung d. d. . . 30. Aug. 1791. — W. (1790): In B. ein nat. Elefant, bedeckt mit einer g. Decke, auf der ein schw. Doppeladler, der einen g. Ring im Schnabel hält, gestickt ist, auf dieser ein Sturmiges graues Kastell tragend. Frhrnkr. Auf dem gekr. H. mit b.-l. Decke der Doppeladler. Schildhalter: 2 g. widersehende Löwen. — Erste Aufn. im Jahrg. 1859, S. 194; Berichtigung dazu im Jahrg. 1860, S. XX; über die erloschene I. Linie s. Jahrg. 1921, S. 515.

† August David Peter Johann Freiherr von Le Fort, * Berlin 18. Aug. 1797, † Dresden 17. Jan. 1864, Ghzgl. mecklenb.-schw. Khr, Mr des Joh.-O.; ✕ . . 6. Juli 1829 mit Auguste Freiin von Medem a. d. H. Wulkow, * Wohlsdorf 19. Dez. 1802, † Dresden 17. Febr. 1877.

Söhne: 1. † Lothar Friedrich Franz Peter, * Berlin 4. Okt. 1831, † Ludwigslust 29. Aug. 1902, Kgl. preuß. Oberst a. D.; ✕ Polßen 30. Dez. 1874 mit Elsbeth Karoline Therese von Wedel-Parlow, * Polßen 6. Aug. 1842, † Böck 23. Nov. 1918.

Kinder: 1) Gertrud Auguste Lina Elsbeth Mathilde Petrea, * Minden 11. Okt. 1876. [. . .]

2) Elisabeth Maria Petrea, * Minden 6. Mai 1880. [. . .]

3) Stephan Lothar Peter, * Berlin 16. Juli 1884, Herr auf Bök bei Gramzow, Rittm. a. D., Mr des Joh.-O.

2. † Alexander Paul Peter, * Schwerin 2. Jan. 1835, † Glembach, Neum., 17. Juni 1893; ✕ Berlin 31. Mai 1858 mit — Franziska Fischer, * Stargard i. P. 3. Febr. 1838. [. . .]

Kinder: 1) Alfred Peter August Wilhelm Emil Lothar, * Kemnath 26. Mai 1859. [. . .]

2) Klaudine Petrea Wilhelmine, * Kemnath 15. Sept. 1860. [. . .]

3) Peter Karl, * Plagwitz bei Leipzig 7. Juli 1869; ✕ Greifenhagen 4. Okt. 1898 mit — Anna Bertha Therese Calließ, * Mackwitz i. P. 27. Jan. 1866. [. . .]

Kinder: (1) Karl Franz Peter Alexander, * Glembach 5. Aug. 1899. [. . .]
(2) Ilse Franziska Auguste Toni Anna, * Glembach 9. Nov. 1900.

Le Gay von Lierfels §, 1921. Lehár, 1921. Lehmann, 1921. Lehmann, 1915.

Lehne von Lehnsheim §.

Katholisch. — Österr. Adelsstand mit dem Prädikat „Coler von Lehnsheim" d. d. Wien 1. März 1879; österr. Frhr. d. d. Wien 7. Nov. 1893 (Diplom d. d. Wien 26. April 1894, alles für Gustav s. u.). — W. (1894): Über von R. und S. zu 4 Plätzen schrgr. get. Schildesfuß in Schw. ein Geharnischter in gelbem Lederkoller mit r. Ärmelaufschlägen und solchen Achselwülsten, dessen Sturmhaube mit 3 g., schw., g. Straußfedern besteckt ist, in der Rechten ein Flammen-

schwert an g. Griffe schwgd. Auf dem gekr. H. mit rechts schw.-g., links r.-s. Decken ein wachs. schw. Adler. Wahlspruch: Carpe Diem. — Erste Aufn. und Näheres über die Standeserhebungen im Jahrg. 1895, S. 545.

† Gustav Freiherr Lehne von Lehnsheim, * Wien 29. Jan. 1829, † das. 18. Nov. 1897, K. u. K. GMaj und FZM. a. D.; ⚔ Wien 11. Juli 1868 mit Henriette Freiin Thinn von Thinnfeld, * Graz 10. Dez. 1838, † Marburg 2. Aug. 1872.

Kinder: 1. Friedrich Maria Ferdinand, * Wien 8. Jan. 1870, Dr. jur., GMaj, Sektionschef i. R., letzter Leiter des Min. für Landesvert., vorm. Lt. i. d. E. der Ldw.; ⚔ Wien 1. Okt. 1902 mit — Elsa Friederike Luise Gizella Ruppprecht von Virtsolog, * Baden bei Wien 3. Nov. 1880. [Baden bei Wien.]

Kinder: 1) Mathilde Friederike Rudolfine Elisabeth, * Baden bei Wien 2. Sept. 1903.

2) Heinrich Alfred Friedrich, * Wien 20. Nov. 1905.

3) Friedrich Hermann Christian Rudolf, * Baden bei Wien 20. Juni 1913.

2. Marie, * Marburg, Steierm., 2. Juli 1872; ⚔ Wien 6. Mai 1893 mit Franz Frhrn von Krauß, österr. Baurat, o. Prof. an der Techn. Hochschule und der Akad. der bild. Künste. [Wien I, Auerspergstr. 4.]

Lehrer von Lehrstätt, 1921. **Leitenberger §,** 1921. **Leithner,** 1915. **Leitner,** 1921. † **Lemayer,** 1883—1907. **Lempruch §,** 1921.

Lenk von Wolfsberg §.

Katholisch. — Erbländ.-österr. Adel mit dem Prädikat „von Wolfsberg“ d. d. Wien 9. Juli 1801 (für Joseph Lenck, K. K. Hpt.-Lt. der Garnisonart. i. R.), österr. Frhr. d. d. Wien 20. Sept. 1829 (für des Obigen Sohn Jakob Lenk von Wolfsberg, K. K. Major). — W. (1829): Get.; oben in R. ein gebogener, g.-geränderter, geharn. Rechtarm mit Schwert; unten in B. auf gr. Dreiberg ein nat. Wolf. Frhrnkr. und 3 gekr. H. mit rechts r.-f., links b.-f. Decken. Auf dem rechten der Arm des Schildes; auf dem mittl. ein schw. Adler; auf dem linken 3 f., b., f. Straußfedern. Schildhalter: 2 g. Löwen. — Erste Aufn. und Näheres über die Standeserhebung im Jahrg. 1913, S. 525.

† Wilhelm Freiherr Lenk von Wolfsberg, * Budweis 17. März 1809, † Troppau 18. Okt. 1894, K. u. K. FZM. und Inh. des Korpsart.-Rgts Nr. 4; ⚔ . . 1832 mit Eveline Schreyer, * Mainz 22. Dez. 1812, † Wien 7. Jan. 1871.

Kinder: 1. † Rudolf, * Mainz 11. Aug. 1834, † Wien 25. März 1907, K. u. K. FML. i. R.; ⚔ I) Graz 8. Jan. 1866 mit Emma Edle von Josch, * . . (gesch. oder gest. ?); II) Purgstall 19. Febr. 1873 mit — Paula Freiin von Wittenbach, * Purgstall 2. Juli 1849. [Wien.]

2. † Eugen, * Mainz 26. Juli 1835, † Baden bei Wien 12. Febr. 1905, K. u. K. Lt. der Art.; ⚔ . . 1862 mit — Emma Gieseke, * Lüdenscheid 14. April 1830, † Baden bei Wien 5. März 1903.

Sohn: Gustav, * St. Veit a. d. Triesting, NÖsterr., 31. Dez. 1862; ⚔ . . 14. Juni 1897 mit — Fiametta Brosch Edle von Aarenau, * Rovigno, Istr., 1. Okt. 1873. [Wien III, Rochusgasse 2.]

Töchter: (1) Emma, * Wien 16. Mai 1898.

(2) Hyazinthe, * Wien 15. März 1900.

3. † Malvine, * Mainz 14. Okt. 1839, † Wien 23. Okt 1921; ✕ Wien 14. Okt. 1860 mit Konstantin Frhrn von Buol, † Marburg, Steierm., 4. Okt. 1893, K. u. K. Gen.-Major a. D.

Lentz.

Evangelisch. — Die Stammreihe beginnt mit Jakob Lentz, Pastor in Werbig bei Belzig 1566—74 — Rittermäßiger Reichsadel d. d. Frankfurt a. M. 4. Aug. 1658 (für Johann Caspar Lentz, Dr. jur., Markgräfl. brandenb.-ansbach. Rat, Consulent der Reichsstadt Regensburg usw., und seine Brüder Jakob Heinrich, Peter und Dietrich); Palatinat ad. pers. d. d. 10. Mai 1664 (für denselben); preuß. Genehmigung zur Fortführung des Frhrntitels durch A. K.-O. d. d. Berlin 14. Dez. 1881 (für Karl August Heinrich, s. unten). — W. (1658): Gev. mit geo. Herzschild, darin 1 und 4 in Schw. eine g. Lilie, 2 und 3 in R. eine s. Lilie. 1 und 4 des Hauptschildes in R. ein s. Mann mit Sichel und Garbe; 2 und 3 in Schw. ein halber s. Widder. Auf dem gekr. H. mit rechts r.-s., links schw.-g. Decken der s. Widder wachs. zw. offenem, rechts schw. mit einer g. Lilie und links r. mit einer s. Lilie bel. Flug. — Erste Aufn. 1870; Näheres über die Standeserhebungen und Stammreihe im Jahrg. 1883, S. 479.

† Karl August Heinrich Freiherr von Lentz, * Berlin 3. Nov. 1820, † das. 23. April 1902, Kgl. preuß. WGRat; ✕ Berlin 4. Sept. 1849 mit Nina Friederike Leontine Krause, * Berlin 27. Okt. 1828, † das. 15. Febr. 1921.

Kinder: 1. † Karl Heinrich Adelbert, * Berlin 15. Nov. 1850, † das. 9. Dez. 1892, Kgl. preuß. Major und Esk.-Chef im 2. GDrag.-Rgt, EMr des Joh.-O.; ✕ . . 24. Mai 1888 mit — Charlotte Karoline Friederike (Friede) von Zeuner, * Engers 6. Mai 1866 (wiederverm. Berlin 15. Febr. 1898 mit August Frhrn von Schuckmann, † Zehlendorf 4. Juli 1912, Kgl. preuß. Reg.-Assessor a. D. [Zehlendorf bei Berlin]).

Söhne: 1) Fritz Heinrich Varnim Amandus Dietrich, * Berlin 23. Juni 1889, Leg.-Sekr. der deutschen Botschaft beim Quirinal, Lt. der Res. a. D. [Rom, Via Toscana 7.]

2) Heinrich Karl Adalbert, * Berlin 2. Jan. 1893, Lt. [. . .]

2. Charlotte Auguste Leontine Gabriele, * Berlin 23. Jan. 1852; ✕ das. 14. Okt. 1869 mit Eusebius von Brand, † Wutzig 16. Jan. 1905, Fkherrn auf Wutzig und Hermsdorf, Kr. Friedeberg, Herrn auf Hasselbusch mit Herzfelde, Kr. Soldin, Neum., Kgl. preuß. Oberstlt. a. D., Kr des Joh.-O. [Berlin, Grolmanstr. 3.]

Lenval, 1921.

Leonhardi.

Lutherisch und katholisch. — Kurpfalzbayer. Wappenbesserung d. d. München 12. Febr. 1791 (für Johann Peter Leonhardi, kurpfälz. Vasallen und Bankier zu Frankfurt a. M.); kurpfalzbayer. Adel und Frhr. d. d. München 27. Aug. 1791 (vom Kurfürst Karl Theodor); Reichsfrhr. d. d. Wien 15. März 1794 (vom Kaiser Franz II., beides für denselben). — Besitz: Fideikommißgüter in Groß-Karben, mit dem Selzerbrunnen und Ludwigsbrunnen, und in Okarben der Allodialbesitz Schloßgut Heldenbergen, Kr. Friedberg, Hessen. — W. (1794): Gev.; 1 und 4 in G. ein wachs. nackter Mohr mit b.-s. Kopfbinde, Perlen in den Ohren und um den Hals sowie einem Federschurz, in beiden von sich gestreckten Händen je einen abw.-gek., r.-befiederten Pfeil haltend; 2 und 3 in B. einw.

ein g. Löwe. Frhrnkr. und 2 gekr. H. Auf dem rechten mit schw.-g. Decke der Löwe wachs. zw. offenem, von G. und Schw. gev. Flug; auf dem linken H. mit b.-g. Decke ein wachs., s.-bew. schw. Einhorn zw. von G. und B. gev. Flug. Schildhalter: Rechts ein schw. Einhorn. — Erste Aufl. 1848; geschichtl. Übersicht im Jahrg. 1853, S. 254.

† Johann Peter Freiherr von Leonhardi, * Frankfurt a. M. 4. Dez. 1747, † das. 22. Nov. 1830, Stifter des Fideikomm.; ⚔ Frankfurt a. M. 14. März 1775 mit Susanna Elisabetha von Heyder, * Frankfurt a. M. 14. März 1753, † das. 14. Jan. 1804.

Söhne: 1. † Jakob Friedrich, * Frankfurt a. M. 3. April 1778, † das. 6. April 1839, Dr. jur., Ghzgl. hess. GRat und Ges. am Bundestage; ⚔ Frankfurt a. M. 28. Aug. 1804 mit Augusta Freiin Du Fay, * Frankfurt a. M. 3. Okt. 1782, † das. 17. März 1852.

Sohn: † Johannes Friedrich August Ludwig, * Frankfurt a. M. 24. Juni 1825, † Groß-Karben 20. Nov. 1884, Dr. jur., Ghzgl. hess. OKhr, GReg.-Rat und b. M. a. D. [aufgenommen in die altadelige Ritterschaft s. d. Darmstadt 31. Jan. 1859]; ⚔ Frankfurt a. M. 29. Dez. 1853 mit Luise Henriette Therese von Bennigsen, * Lüneburg 23. Juni 1826, † Groß-Karben 22. Nov. 1893.

Sohn: † Hugo Rudolf, * Frankfurt a. M. 8. Juli 1864, † das. 1. Jan. 1922, Fherr, Dr. jur., Ghzgl. hess. Khr und OHofm. a. D.; ⚔ Worms 4. April 1891 mit — Martha Freiin von Heyl zu Herrnsheim, * Worms 14. Febr. 1870. [Burg zu Groß-Karben, Kr. Friedberg, OHessen.]

Kinder: a. Margarete Auguste Adriane, * Mainz 24. Okt. 1894; ⚔ Darmstadt 30. April 1919 mit Bodo von der Marwitz, Herrn auf Friedersdorf, Groß-Kreutz und Hackenhausen, Kr. Zauche-Belzig, Kgl. preuß. Lt. der Res. a. D. [Schloß Friedersdorf bei Seelow, Kr. Lebus.]

b. Ludwig Wilhelm Moritz, * Mainz 17. Mai 1897, Fherr, stud. jur. [Burg zu Groß-Karben.]

c. Friedrich Wilhelm Cornelius, * Darmstadt 29. Mai 1905.

2. † Karl Ludwig, * Frankfurt a. M. 7. April 1781, † Platz 18. Febr. 1864, Herr auf Platz und Erdreichsthal ꝛc. [böhm. Inkolat d. d. 10. April 1812]; ⚔ Frankfurt a. M. 17. März 1804 mit Maria Anna von Mühlens, * Koblenz 23. Okt. 1783, † Frankfurt a. M. 26. April 1825.

Söhne: 1) † Franz Karl Ludwig August Friedrich, * Frankfurt a. M. 10. Mai 1815, † Preßburg 12. Nov. 1883, K. u. K. FMLt. a. D.; ⚔ Kölpény (Kulpin), Ungarn, 30. Sept. 1847 mit Elisabeth von Stratimirovich de Kulpin, * Kölpény (Kulpin) 10. Aug. 1828, † Wien 7. Sept. 1915.

Kinder: (1) † Karl Johannes Theodor Franz Ludwig, * Temesvar 17. Juli 1848, † Wien 4. Dez. 1903, K. u. K. Oberst a. D.; ⚔ Nagy-Szredistye, Ungarn, 18. Nov. 1871 mit Melanie von Lazarovics de Nagy et Kis-Szredistye, * Kis-Szredistye 13. Dez. 1850, † Wien 17. Nov. 1910.

Kinder: a. Gertrude Marie Karoline Elisabeth Franziska Melanie, * Werschetz 24. Nov. 1873 (kath.). [Wien.]

b. Marie (Mary) Gertrude Melanie Karoline Elisabeth Franziska, * Werschetz 24. Juli 1875 (kath.). [Wien I, Singerstr. 3.]

c. Franz Karl Ludwig, * Wien 10. April 1877, vorm. K. u. K. Freg.-Kpt.; ⚔ Nogaredo 25. Juni 1910 mit — Josepha Gfin Welser von Welsersheimb, * Trient 15. Sept. 1878 (kath.). [Wien.]

(2) Theodor Karl Ludwig Franz Wilhelm, * Kaiser-Ebersdorf 16. Juli 1856, K. u. K. FMLt. i. R.; ⚔ Bankau 5. Nov. 1894 mit — Erika Gfin von Bethusy-Huc, * Bankau 27. Aug. 1864. [Tutzing a. Starnberger See, Haus Froh.]

Tochter: Antoinette Erica Emmy Elise Theodora, * Wels 20. Febr. 1897.

(3) † Johannes (Iwan) Maria Karl Ludwig Franz, * Theresienstadt, Böhmen, 23. Okt. 1860, † Alexandrien 28. Aug. 1899, K. u. K. Gen.-Konsul; ✕ Budapest 30. Juli 1894 mit — Irene von Koryzmics, * Szada, Ungarn, 13. Juni 1873 (kath.; wiederverm. Budapest 23. März 1901 mit Béla von Fráter de Ipp et Erkeserü, Herrn auf Gödörhát, Siebenbürgen [Gödörhát und Budapest]).

(4) Marianne Auguste Sophie Helene Elisabeth Franziska, * Krakau 12. Juli 1870 (kath.); ✕ Preßburg 20. April 1895 mit Michael von Rónay de Zombor, Herrn auf Szentmárialiget und Pogányosremete (zus. 2000 Kat.-Joch), vorm. K. u. K. Km. und Rittm. der Ref. a. D. [Szentmárialiget und Temesvár, Rumänien.]

2) † Ludwig Karl Kasimir, * Frankfurt a. M. 4. Jan. 1819, † Platz 26. Dez. 1867, K. u. K. Hptm. a. D.; ✕ Mainz 6. Okt. 1845 mit Katharine Mellinger, * Mainz 24. April 1827 (kath.), † Platz 15. Aug. 1895.

Sohn (kath.): † Adolf Franz Hermann Karl, * Mainz 16. Mai 1856, † Platz 11. Febr. 1908, Herr auf Platz und Erdreichsthal, Kr. Budweis; ✕ Prag 16. Nov. 1879 mit Rosina Schwetz, * Platz 9. Juni 1857, † das. 9. Aug. 1903.

Tochter: Ludwiga Marcella Marie Thereſie, * Platz 20. Juli 1893, Nonne im Kloſter der engl. Fräulein in Prag.

Leonhart-Kurzrock*, 1921.

Lerchenfeld.

Wappenbrief mit Krone d. d. St. Georgen im Szeklerlande am St. Urbanstage (25. Mai) 1427 (vom Kaiſer Sigismund für Heymeran Lerchenfelder, Bürger in Straubing); rittermäßiger Reichsadel mit Wappenbeſſerung d. d. Augsburg 25. Jan. 1555 (für die Brüder Caſpar und Balthaſar Lerchenfelder); Reichsadelsbeſtätigung mit „von Lerchenfeld", Wappenvermehrung mit Prennberg und Notwachsfreiheit d. d. Prag 26. April 1587; Adelsbeſtätigung und Wappenbeſſerung d. d. Prag 22. Jan. 1597; Übertragung des 1587 verliehenen Prädikats „von Lerchenfeld" und der Wappenvermehrung auf die Brüder Albrecht und Chriſtoph d. d. Prag 1. Febr. 1616; Reichsfhrr. d. d. Regensburg 22. Febr. 1653 (für Georg Konrad von Lerchenfeld ſamt Brüdern und Vettern); kurbayer. Anerkennung d. d. . . 14. Sept. 1653; immatrikuliert im Kgr. Bayern bei der Fhrnklaſſe 2. März 1814. — W. (1653): Gev. mit ſ. Herzſchild, darin 8 (4, 4) r. Wecken. 1 und 4 in R. ein ſ. Sparren, auf deſſen Spitze eine flugbereite nat. Lerche; 2 und 3 in S. ein unten durchbrochener gr. Dreiberg, aus dem 3 Flammen hervorſchlagen. 3 H. mit r.-ſ. Decken. Auf dem rechten ein offener, beiderſeits mit dem Sparren und der einw.-gek. Lerche bel. r. Flug; auf dem mittl. H. ein auf ſeiner Spitze gekr. und mit 5 ſchw. Hahnenfedern beſt. Spitzhut, aus deſſen ſ. Stulp 3 Flammen emporſchlagen; auf dem linken gekr. H. 6 r., ſ., r., ſ., r., ſ. Federn. — Erſte Aufn. und geſchichtl. Überſicht im Jahrg. 1854, S. 391. Wegen der Abſtammung der 1863 erloſchenen Linie von Unter-Prennberg zu Sießbach ſ. Jahrg. 1855 dieſes Taſchenbuchs, S. 338, und Jahrg. 1865, S. 1051. Vgl. den gleichnamigen Artikel im Taſchenbuch der Gräfl. Häuſer.

I. Linie (Aham). (Katholiſch.)

Im Mannesſtamme erloſchen.

† Joſeph Maria Peregrin Freiherr von Lerchenfeld, * München 29. April 1768, † das. 28. März 1838, Herr auf Aham, Greilsberg, Spielberg, Egglkofen

und Rottenwörth, Kgl. bayer. Km. und Forstm. a. D.; ⚔ I) Egglkofen 16. Sept. 1788 mit Anna Maria Freiin von Dachsberg, * Landshut 3. Aug. 1770, † das. 19. Febr. 1809; II) Spielberg 26. Nov. 1809 mit Franziska Gfin zu Ortenburg, * . . , † München 23. Dez. 1811.

Söhne: a) **1r Ehe:** 1. † Maximilian Emanuel Peregrin, * Landshut 20. Okt. 1791, † München 14. April 1854, Kgl. bayer. Km. und Gen.-Sekr. im Kriegsmin.; ⚔ Egglkofen 3. Juni 1815 mit Philippine Freiin Taenzl von Trazberg, * Burglengenfeld 22. Aug. 1794, † München 13. Dez. 1844.

Söhne: 1) † Otto Joseph Emanuel Peregrin, * Egglkofen 5. Mai 1817, † München 18. Sept. 1884, Kgl. bayer. Km. und Oberststallm. a. D.; ⚔ München 4. Okt. 1847 mit Ottilie Freiin von Gumppenberg, * Speyer 18. Juli 1819, † Nettenstein, Tirol, 28. Juli 1875.

Töchter: (1) Maria Crescentia, * München 11. April 1849, präbend. OD. des bayer. Theresien-O. [München.]

(2) Franziska Romana, * München 26. Juli 1850, StkrD. und Dame des bayer. St. Elisabethen-O.; ⚔ Nieder-Arnbach 28. Mai 1889 mit Raimund Frhrn Hippoliti von Paradiso und Montebello, † Borgo 24. Okt. 1910, K. u. K. Km. und Bez.-Hptm. a. D. [Borgo, STirol.]

(3) Ottilie Viktoria, * München 3. April 1852; ⚔ das. 1. Sept. 1883 mit Sigmund Frhrn von Pfetten, Herrn auf Ober- und Nieder-Arnbach, Kgl. bayer. Km., GMr des souv. Malt.-RrO. [Nieder-Arnbach.]

(4) Johanna Friederike, * München 30. Aug. 1853, StiftsD. des bayer. St. Anna-O. in München. [München.]

(5) Elisabetha Johanna Franziska Maria, * München 1. Mai 1858, unter dem Namen Maria Aloysia im O. der Salesianerinnen in Zangberg, OBayern.

2) † Maximilian Joseph, * Egglkofen 11. Aug. 1822, † Ering 27. Nov. 1883, Herr auf Ering, Stubenberg, Pillham, Malching und Grafensee, Kgl. bayer. Km. und Hptm. à l. s., Kapitularkomtur des bayer. St. Georg-O.; ⚔ München 7. April 1851 mit Elisabetha Gfin von Baumgarten, * München 28. April 1833, † Ering 24. März 1878.

Töchter (gemeinsam im Bes. der väterlichen Güter): (1) Gabriele Maria, * München 24. Jan. 1852. [Ering bei Simbach, Bayern.]

(2) Maria-Anna Beatrix, * Ering 10. Juli 1864; ⚔ Salzburg 3. Mai 1887 mit Ferdinand Frhrn Sedlnitzky-Odrowąs von Choltic, † Ering 14. Okt. 1921. [Ering.]

— b) **2r Ehe:** 2. † Ferdinand Karl Maria, * München 12. Dez. 1811, † Bruck 3. Febr. 1896, Kgl. bayer. Kanzleisekr. a. D.; ⚔ München 31. Dez. 1840 mit Maria Anna Edenhofer, * Schwarzbach 6. Jan. 1808, † München 3. April 1881.

Sohn: † Karl Gustav, * München 3. Nov. 1845, † Donauwörth 25. Okt. 1892, Kgl. bayer. Bez.-Ingenieur; ⚔ Cannstatt 9. Sept. 1885 mit — Therese Martini, * . . 3. Juni 1860. [München.]

II. Linie (Heinersreuth). (Evangelisch und katholisch.)

Stammvater: Frhr Maximilian Emanuel, * 19. Nov. 1778, † 17. Okt. 1843.

Besitz: Heinersreuth, Bez.-Amt Stadt-Steinach, OFranken, dem Frhrn Maximilian, † 17. Okt. 1843, vom König Maximilian Joseph I. von Bayern im Jahre 1823 als Rittermannslehen verliehen.

† Ludwig Hermann Freiherr von Lerchenfeld (Sohn des Stammvaters), * München 13. Febr. 1810, † Frankenthal 10. März 1848, Kgl. bayer. Rkr und Bez.-Richter; ⚔ . . 2. Jan. 1836 mit Emilie Schweitzer, * . . , † . . 1847.

Kinder: 1. Ernestine, * Frankenthal 10. März 1837; ⚔ Beirut 2. Jan. 1880 mit Paul Baarts, † Artern 15. Febr. 1921, Superintendenten. [Weißensee.]

2. † Maximilian, * Frankenthal 7. Febr. 1842, † Heinersreuth 6. Sept. 1893, Herr auf Heinersreuth, Kgl. bayer. Km., Mjr des Joh.-O.; ✕ Dresden 16. Sept. 1868 mit Charlotte Henriette Susanna Croft of Greenham, * . . 2. Dez. 1841, † München 23. April 1901.

Kinder: 1) Ludwig Maximilian Gustav, * München 20. Dez. 1869, Herr auf Heinersreuth, Kgl. bayer. Km. und Major der Ref. a. D., Mjr des Joh.-O.; ✕ Frankenberg 5. Aug. 1894 mit — Klara Freiin von Poellnitz, * Frankenberg 17. Sept. 1872. [Heinersreuth und Bamberg.]

Sohn: Rudolf Maria Karl Wilhelm August Herbert Ludwig, * Heinersreuth 27. Aug. 1897, Kgl. bayer. Lt. a. D. [Heinersreuth.]

2) Ernst Gustav, * Bamberg 26. Juli 1871, Kgl. bayer. Km. und Major der Ref. a. D., deutscher Konsul; ✕ Wasschau 11. Juni 1907 mit — Anna Alexandrowna Baronesse von Stackelberg, * St. Petersburg 11. Jan. 1880. [Bamberg.]

Tochter: Nina, * Kowno 27. Aug. 1913.

3) Elisabeth Charlotte Marie, * München 19. April 1873; ✕ das. 27. März 1894 mit Karl Frhrn von Künßberg, Herrn auf Wernstein, OFranken.

Lersner.

Lutherisch. — Stammen aus Hessen. — Reichswappenbrief d. d. Worms 29. April 1521 (vom Kaiser Karl V. für Ludwig Lersner); Aufnahme bei der Ganerbschaft des Hauses Alten-Limpurg in Frankfurt a. M. 1566; rittermäßiger Adelstand für Reich und Erblande mit Wappenbesserung (offener Helm) d. d. Linz 28. Febr. 1681 (vom Kaiser Leopold für Philipp Christian und seinen Bruderssohn Heinrich Ludwig Lerßner); Ghzgl. hess. Frhrnstand d. d. Darmstadt 12. Nov. 1881 (für Karl Wilhelm Heinrich von Lersner, s. unten). — Besitz: Das Fideikommiß (Majorat) Nieder-Erlenbach (seit 1648 im Bes. der Fam.), Hessen. — W. (1881): Get.; oben in G. ein r. Löwe, unten in B. ein s. Pfahl. Auf dem H. mit r.-g. Decke der Löwe zw. 2 b.-g.-b.-beringten und mit je 4 nat. Straußfedern best. b. Büffelhörnern. — Erste Aufn., geschichtl. Notiz und Stammreihe im Jahrg. 1903, S. 430.

† Karl Wilhelm Heinrich Freiherr von Lersner, * Nieder-Erlenbach 23. Juli 1809, † das. 18. Juli 1892, Frherr, K. u. K. Rittm. a. D.; ✕ Preßburg 11. Aug. 1841 mit Eleonore Maria Aloisia Kletzl Edle von Mannen, * Wien 28. März 1821, † Frankfurt a. M. 1. März 1895.

Kinder: 1. Auguste Karoline Ludovika, * Mailand 2. Aug. 1846; ✕ Frankfurt a. M. 12. Okt. 1871 mit Wilhelm Frhrn Roeder von Diersburg, † Freiburg i. Br. 13. April 1909, Kgl. preuß. Gen. der Inf. z. D. [Freiburg i. Br.]

2. Alfons Heinrich Eduard Achilles, * Graz 18. März 1850, Frherr, Kgl. preuß. Major a. D.; ✕ Berlin 31. Jan. 1881 mit — Emmy Karoline Philippine Henriette Jacobson, * Charlottenthal, Mecklenb.-Schw., 8. Jan. 1860. [Berlin und Nieder-Erlenbach.]

Söhne: 1) Kurt Rudolf Richard Eduard, * Saarburg i. L. 12. Dez. 1883, Dr. jur., Leg.-Rat a. D., Mitgl. des Reichstags, Kgl. preuß. Rittm. der Ref. a. D., ERr des Joh.-O. [Berlin und Nieder-Erlenbach.]

2) Horst August Gert Franz, * Köln a. Rh. 30. Juni 1886, Rittm. a. D., ERr des Joh.-O. [Berlin und Nieder-Erlenbach.]

3) † Rolf Adolar Adolf Heinrich, * Deutz 26. Dez. 1893, † (tödlich verunglückt als Flugzeugführer) Johannisthal bei Berlin 25. Aug. 1917, Kgl. preuß. Lt. im Hus.-Rgt Nr. 8, kmdt zur Jagdstaffel Völcke; ✕ Neuenheerse, Westf., 11. Juli 1917 mit — Margarete Nelly Karola Marie-Luise von Zitzewitz, * Düsseldorf 19. Nov. 1897. [Neuenheerse, Westf.]

3. Adolf Johann Anton, * Nieder-Erlenbach 16. Aug. 1851; ✕ Nauheim

24. Okt. 1878 mit — Anna Margareta Fülberth, * . . 1. Juli 1857. [Homburg v. d. H.]
Kinder: 1) Eleonore Auguste Josephine Helene, * Neustadt, Odenwald, 28. April 1880; ⚔ Homburg v. d. H. 24. Okt. 1903 mit Kurt von Heeringen, Major. [Berlin.]
2) Hans Georg Arpad, * Nieder-Erlenbach 19. Sept. 1884. [Homburg v. d. H.]

4. † Anton (Toni) Wilhelm Ludwig, * Frankfurt a. M. 26. Juli 1854, † das. 12. März 1912. Kgl. preuß. Amtsanwalt a. D. und Okt. der Ldw. a. D., EMr des Joh.-O.; ⚔ I) Frankfurt a. M. 27. Jan. 1884 mit Frida Antigone Franziska Alphonsine Ferdinande Natalie Gabriele Freiin von Stetten, * Stuttgart 6. Jan. 1860, † Frankfurt a. M. 30. Juni 1894; II) Stuttgart 30. April 1896 mit — Sophie Freiin von Roeder, * Stuttgart 11. Dez. 1865. [Frankfurt a. M.]
Sohn 1r Ehe: Wilhelm Ferdinand Alexander Gottfried August Anton, * Frankfurt a. M. 9. Febr. 1885, Rittm. a. D.; ⚔ Bonn 2. Juni 1920 mit — Gertrud Dorothea Hermine Auguste Dernen, * Metz 5. April 1893. [Potsdam.]
Sohn: Hans-Werner Anton Friedrich Wilhelm, * . . 19. Mai 1921.

5. Alexander David Karl, * Frankfurt a. M. 15. Juli 1856, Admin. des von Cronstett- und von Hynspergschen adel. Damenstifts, der von Schadschen, von Humbracht- und von Glauburgschen Stiftungen, Kgl. preuß. Lt. der Ldw. a. D., EMr des Joh.-O.; ⚔ Hohenroden 26. Mai 1896 mit — Bertha Freiin von Woellwarth, * Lauterburg 29. Mai 1865. [Frankfurt a. M., Glöcklerstr. 16.]
Söhne: 1) Karl Alexander Wolf Eduard Ferdinand, * Frankfurt a. M. 1. Juli 1898, Lt. im Inf.-Rgt 15. [. . .]
2) Albert Achilles August Karl, * Frankfurt a. M. 13. Aug. 1900, stud. rer. agr., Kgl. preuß. Fahnenjkr.-Uoff. a. D. [. . .]

6. August Wenzel Wilhelm, * Frankfurt a. M. 11. März 1859, Kunstmaler, Kgl. preuß. Lt. der Ldw. a. D. [Homburg v. d. H.]

7. † Karl Eduard Wilhelm, * Frankfurt a. M. 17. Aug. 1863, † (gefallen bei Fère en Tardenois 23. Juli 1918, Kgl. preuß. Oberst und Führer einer Inf.-Brig., EMr des Joh.-O.; ⚔ Stuttgart 24. April 1894 mit — Elisabeth Freiin von Roeder, * Stuttgart 28. Dez. 1868, Schwester der Obigen. [Frankfurt a. M.]
Kinder: 1) Ruth Eleonore Sophie, * Karlsruhe i. B. 27. Juli 1896.
2) Elsa, } Zwillinge, * Karlsruhe i. B. 21. Juli 1897.
3) Olga, }
4) Günther, * Karlsruhe i. B. 23. Aug. 1903.

Lesch von Mühlheim, 1865.

Lesser.

Katholisch. — Sachsen-meining. Adel und Frhr. d. d. Meiningen 13 Febr. (Wappenverleihung 27. März) 1876; russ. Anerkennung 29. Juli 1876 (alles für Stanislaus, s. u.). — W (1876): Geo mit g.-geändertem schw. Herzschild, darin ein g. Stern. 1 und 4 in B. 4 (1, 2, 1) g. Sterne; 2 und 3 in R. ein mit einem schw. Krückenkreuz nach der Richtung bel. s. Schräglinksbalken. Frhrnkr. Der gekr. Helm hat rechts b.-g.-schw.-r.-s., links r.-s.-schw.-b.-g. Decken. — Erste Aufn. und Näheres über die Standeserhebung im Jahrg. 1878, S. 416. Vgl. auch Taschenbuch der Gräfl. Häuser.

† **Stanislaus Freiherr von Lesser**, * Warschau 11. Nov. 1817, † das. 23. März 1890, Kgl. sächs. und Kgl. bayer. Gen.-Konsul a. D., Ghzgl. sächs. Konsul a. D.

und Konsul der Republik Peru, Handelsrichter; ⚭ Warschau 1. Juli 1845 mit Emilie Hirschendorff, * Warschau 4. Aug. 1824 (luth.), † das. 2. Jan. 1897.

Kinder: 1. Ladislaus Leon, * Warschau 28. Juli 1846, Dr. med., Privatdozent der Chirurgie an der Univ. Leipzig [preuß. Genehmigung zur Führung des Fehrntitels d. d. Ems 27. Juni 1877]; ⚭ Berlin 9. Febr. 1892 mit — Marie Auguste Hedwig von Olszewska, * Berlin 30. Sept. 1859 (evang.).

2. Johann Konstantin, * Warschau 13. Juli 1850 [belgischer Fehrenstand d. d. Brüssel 20. Sept. 1877]; ⚭ Warschau 27. Sept. 1881 mit — Sophie Luise Freund, * Warschau 23. Aug. 1859 (luth.). [Warschau.]

Kinder: 1) Stephanie Pauline Ladislaus, * Warschau 13. Juni 1885.

2) Elise Emilie Luise, * Warschau 15. Sept. 1887; ⚭ das. 21. Juni 1913 mit Sigismund von Chluski (kath.). [Warschau.]

3) Janina Bronislawa Wanda, * Warschau 18. Mai 1890.

4) Alice Karoline Anna, * Warschau 17. Jan. 1892; ⚭ das. 5. Juni 1920 mit Czeslas von Dzugolecki, . . . [Posen.]

5) Thaddäus Karl Emil. * Warschau 14. Nov. 1893. [. . .]

6) Sophie Antoinette Karoline, * Warschau 2. Sept. 1895.

3. Bronislaus Lucian, * Warschau 1. Jan. 1852; ⚭ Krakau 23. Juni 1883 mit — Helene Thekla Teichmann, * Krakau 21. Sept. 1864 (luth.). [Warschau.]

Töchter (luth.): 1) Wanda Bronislawa, * Warschau 19. Juni 1885; ⚭ Krakau 25. Sept. 1906 mit Adolf Frhrn Rohn von Rohnau, Leiter der Expositur des österr. Handelsmuseums in Warschau, vorm. K. u. K. Oberst im Ul.-Rgt Nr. 1. [Warschau.]

2) Bronislawa Marie Lucia, * Warschau 14. Dez. 1894; ⚭ das. 24. Sept. 1921 mit Emanuel Gerzabek, vorm. K. K. Olt. des Ldw.-Ul.-Rgts Nr. 2. [Wien.]

3) Kazimira Alicie, * Warschau 7. März 1899.

4. † Viktor Stanislaus Sigismund, * Warschau 17. Okt. 1853, † das. 6. Aug. 1922, portugies. Konsul; ⚭ Warschau 30. Okt. 1893 mit — Felicie Marie Eugenie von Lessel, * Radom 30. Mai 1871. [Warschau.]

5. Stanislaus Moritz Konstantin, * Warschau 22. Sept. 1855, Prof. am Warschauer Konservatorium; ⚭ Warschau . . mit — Marie Emilie verw. Jesiewicz, geb. Brozek, * Tarnów 2. Aug. 1860. [Warschau.]

Kinder: 1) Eduard Konstantin, * Warschau 7. Febr. 1890, Kunstmaler. [Warschau.]

2) Therese Hedwig, * Warschau 2. Mai 1891, Dr. med.; ⚭ London 12. Febr. 1920 mit Kodwahyar Anantarama Subramania Iyer, Prof. an der Universität in Lucknow, Brit.-Indien.

3) Alexander Ladislaus, * Warschau 11. Sept. 1892; ⚭ das. 10. Juli 1920 mit — Alice gesch. Lacher, geb. Przedborska, * Warschau 2. Febr. 1893. [Warschau.]

4) Eleonore Beatrix, * Warschau 15. Juli 1895; ⚭ London 29. Sept. 1920 mit Rudolph Borregaard, Rechtsanwalt. [London.]

5) Elisabeth Anna, * Warschau 6. Juli 1899.

6. Lucian Lavery, * Warschau 7. Jan. 1858. [Warschau.]

7. Emilie Marie, * Warschau 30. Juni 1865. [Warschau.]

Leuckart von Weißdorf.

Evangelisch. — Aus Thüringen stammendes Geschlecht. — Bayer. Adel und Frhr mit dem Prädikat „von Weißdorf" d. d. . . 24. Juli 1879 (für Natalie Leuckart, geb. Timmich [Witwe des Amtsrats Leuckart], Herrin auf Weißdorf, Bez. Münchberg, nebst ihren

Söhnen [1]) Traugott, Kgl. sächs. Sek.-Lt. im Hus.-Rgt Nr. 19, Wilhelm und Friedrich Leuckart s. unten); immatrikuliert bei der bayer. Fhrnklasse von Traugott) 8. Okt. 1879. — W. (1879): Gek.; oben in B. nebeneinander 2 achtstrahlige g. Sterne, unten in R. eine s. Lilie. Fhrnkr. Auf dem gekr. H. mit rechts b.-g., links r.-s. Decke ein gekr. doppelschwänziger g. Löwe wachsend. Erste Aufn. 1891.

† Louis Leuckart, * Frankenhausen 27. Jan. 1812, † Weißdorf 31. Aug. 1876, Herr auf Weißdorf, Bez. Münchberg, OFranken, Amtsrat; ⚔ .. 1. Sept. 1876 mit Natalie Timmich, Freifrau Leuckart von Weißdorf, * Schleiz 7. Dez. 1836, † Dürrenmungenau 11. Jan. 1909, Herrin auf Weißdorf.

Söhne, Freiherren Leuckart von Weißdorf: 1. Louis Friedrich Traugott, * Dresden 3. Nov. 1857 [sächs. Anerkennung des Fhrnstandes d. d. Dresden 14. Juli 1880], Herr auf Weißdorf, Kgl. sächs. Gen. der Kav. a. D., vorm. Gen.-Adj. und Mil.-Bevollm. sowie stellvertr. Bevollm. zum Bundesrat des Deutschen Reiches; ⚔ Schnega 20. Sept. 1885 mit — Ada Emilie Elisabeth Freiin Grote a. d. H. Schnega, * Vienenburg 5. Sept. 1864. [Weißdorf, OFranken.]

Söhne: 1) Karl Georg Friedrich Traugott, * Dresden 6. Nov. 1899, stud. jur., Lt. a. D. [Zurzeit München.]

2) Wilhelm Hans Karl Werner, * Leipzig 12. Mai 1906.

2. Louis Heinrich Wilhelm, * Dresden 5. Aug. 1859, Herr auf Oberbürg. [Oberbürg, Mittelfranken.]

3. Louis Arno Friedrich, * Dresden 8. April 1875, Dr. jur., Herr auf Dürrenmungenau. [Dürrenmungenau, Mittelfranken.]

---

† Lenzendorf von Campo di Santa Lucia, 1855—1917. Lewartow-Lewartowski, 1875. Lexa von Aehrenthal §, 1921.

---

von der Leyen zu Bloemersheim.

Evangelisch. — Die Stammreihe beginnt mit Heinrich von der Leyen aus Rade vorm Walde, 1668 Bürger in Krefeld. — Preuß. Adel d. d. Berlin 21. Nov. 1786 (für die Brüder Konrad, Friedrich und Johann von der Leyen, GKommerzienräte in Krefeld); preuß. Frhr. mit „zu Bloemersheim" und Wappenvereinigung mit dem der † Planck von Vogelsang d. d. Berlin 17. Jan. 1816 (für Friedrich Heinrich von der Leyen). — Besitz: Das Fideikommiß Bloemersheim, Kr. Mörs, mit Meer, Kr. Neuß (zus. 910 ha; gestiftet 1899). — W. (1816): Gev. mit r. Herzschild, darin 3 (2, 1) würfelförmige eiserne Balken. 1 und 4 get., oben in B. 3 g. Sterne nebeneinander, unten in S. auf gr. Hügel ein nat. Kranich mit Stein in der rechten Klaue; 2 und 3 in G. ein schw. Felsblock. Fhrnkr. und 2 gekr. H. Auf dem rechten mit b.-s. Decke 3 b., s., b. Straußfedern; auf dem linken H. mit schw.-g. Decke ein offener schw. Flug. Schildhalter: 2 schw. Adler. — Erste Aufn. und Näheres über die Standeserhebungen im Jahrg. 1865, S. 568. S. auch den Artikel Leyen im Gothaischen Genealog. Taschenbuch der Adeligen Häuser (Alter Adel und Briefadel).

† Gustav Heinrich Freiherr von der Leyen zu Bloemersheim, * Krefeld 22. Sept. 1805, † Bloemersheim 4. Juni 1857, Herr auf Bloemersheim; ⚔ Dresden 7. Dez. 1850 mit Mathilde Freiin von Haynau, * Dresden 7. Dez. 1821, † Bloemersheim 14. März 1903.

Sohn: Friedrich Ludwig Gustav, * Krefeld 15. Juli 1851, Fherr, Kgl. preuß. Khr, Lbrat a. D. und Major der Ref. a. D., Mitgl. des ehem. preuß. Herrenh.

[1]) Ihre Tochter Marianne Freifrau von Kirchbach, geb. Leuckart, * Dresden 3. Nov. 1860, ist wegen ihrer bereits erfolgten Vermählung im Diplom nicht miterwähnt.

auf Lebenszeit, Kommendator der rhein. Genossensch. des Joh.-O. [aufgenommen in die Genossenschaft des rhein. ritterbürtigen Adels d. d. 17. Juni 1899]; ✕ Holzhausen 18. Febr. 1879 mit Luise Freiin von der Borch, * Holzhausen 4. Nov. 1856, † Meer 23. Jan. 1919. [Haus Meer bei Osterath.]

Kinder: 1) Mechthildis Maria Amalia Kunigunde Sophie Gustava, * Meer 11. Mai 1885; ✕ das. 20. Febr. 1908 mit Dietrich Frhrn von Berlepsch, † (gefallen bei) Roquigny 27. Aug. 1914, Kgl. preuß. Olt. der Res. des Hus.-Rgts Nr. 12. [Rosdorf, Rhön.]

2) Hildegard Henriette Jenny Klara Else, * Meer 21. Sept. 1888; ✕ das. 9. Juni 1910 mit Heinrich von Fichel-Streiber, Ghzgl. sächs. Kbrn. [Ilseroda bei Weimar.]

3) Henriette Margarete Mathilde Jenny Viktoria, * Meer 14. Okt. 1890; ✕ das. 15. Sept. 1920 mit Henning von der Osten, Herrn auf Blumberg.

4) Joachim Dedo Otto Georg Diederich Adolf, * Meer 28. Sept. 1897, Kgl. preuß. Lt. der Res. a. D. [. . .]

5) Siegfried, * Meer 10. Sept. 1899, Lt. a. D. [. . .]

Leykam, 1921. **Lichtenberg** (in Hessen), 1919. **Lichtenfels**, s. Peithner von Lichtenfels. **Lichtenthurn**, s. Aschauer von Lichtenthurn. **Liebenberg**, 1919. **Liebieg**, 1921.

Liebig.

Lutherisch. — Ghzgl. hess. Adel und Frhr. d. d. Darmstadt 29. Dez. 1845 (für Justus Liebig, s. unten); immatrikuliert im Kgr. Bayern bei der Frhrnklasse 18. Dez. 1852. — W. (1845): In R. ein s. Schrägrechtebalken, bel. mit einem befruchteten nat. Eichenzweig. Auf dem gekr. H. mit gr.-s. Decke 3 gr., s., r. Straußfedern. — Erste Aufn. 1856.

† Justus Freiherr von Liebig, * Darmstadt 12. Mai 1803, † München 18. April 1873, Dr. phil. et med., Kgl. bayer. GMat und Prof. der Chemie an der Univ. München; ✕ Darmstadt 17. Mai 1826 mit Henriette Moldenhauer, * Darmstadt 28. Jan. 1807 (kath.), † Reichenhall 2. Okt. 1881.

Kinder: 1. † Georg, * Gießen 17. Febr. 1827, † München 31. Dez. 1903, Dr. med., Kgl. bayer. und Ghzgl. hess. Hofrat, Privatdozent an der Univ. München; ✕ Kaiserslautern 23. April 1863 mit Karoline Maret, * Kaiserslautern 18. Okt. 1834, † Reichenhall 17. Mai 1896.

Kinder: 1) Justus Ferdinand, * Reichenhall 17. Juli 1864, bayer. Justizrat und Olt. der Ldw. a. D., Rechtsanwalt. [München, Arcisstr. 19.]

2) Johanna Henriette Karoline, * Reichenhall 9. Mai 1867; ✕ München 20. April 1897 mit Ernst Heim, Rat am bayer. Obersten Lbesger. in München.

3) Heinrich Justus, * München 1. Dez. 1877, Dr. phil., Kgl. bayer. Hptm. der Res. a. D. [München.]

2. † Hermann Georg, * Darmstadt 3. Febr. 1831, † München 2. Sept. 1894; ✕ I) München 7. April 1862 mit Anna Frank, * Würzburg 23. März 1841 (gesch. 4. Febr. 1871; wiederverm.; † München 8. April 1902); II) Dinkelsbühl 24. Juni 1873 mit — Auguste Linder, * Dinkelsbühl 30. Okt. 1853. [München.]

Kinder: a) Ir Ehe: 1) Elisabeth Charlotte Henriette Agnes, * München 11. Aug. 1864; ✕ I) das. 13. April 1885 mit Alexander Golz (gesch. . .),

Kunstmaler; II) . . 19. Jan. 1891 mit Arthur Stremel, sächs. Prof., Kunstmaler. [Pasing.]

2) Maria Antoinette, * München 17. Aug. 1866; ✕ . . 3. Okt. 1888 mit Dr. med. Heinrich Pürkhauer, bayer. Bez.-Arzt, OStabsarzt d. Ldw. [Lindau i. B.]

3) Eugen Friedrich Wolfgang, * München 1. Juli 1868, Dr. jur., deutscher GReg.-Rat und Direktor im Aufsichtsamt für Privatversf., Dozent an der Handelshochschule, Prof., FNr des Joh.-O.; ✕ I) München 3. Aug. 1896 mit Gertrud Elisabeth Karoline Firle, * Breslau 22. Nov. 1863, † München 2. Aug. 1917 (gesch. München 1899); II) Berlin-Wilmersdorf 20. Juli 1912 mit — Crescenz Kellner, * München 26. März 1874. [Berlin-Wilmersdorf.]

— b) 2r Ehe: 4) Hans Wilhelm Hermann. * Dinkelsbühl 11. Okt. 1874, Dr. phil., a. o. Prof. an der Univ. Gießen; ✕ I) München 26. Jan. 1899 mit Bertha Forst, * Koblenz 5. Febr. 1874 (gesch. 29. Juni 1919 [Bernried, OBayern]); II) Greuzhausen 30. Dez. 1921 mit Gertrud verw. Merkelbach, geb. Stade, * Gießen 13. April 1886. [Gießen.]

5) Helene Dorothea Maria Liselle. * München 1. März 1889; ✕ daf. 27. April 1918 mit Wolfgang Bedenk, Kgl. bayer. Hptm. a. D. [München.]

3. Johanna, * Gießen 20. Nov. 1836; ✕ München 15. Aug. 1855 mit Dr. med. Karl Thiersch, † Leipzig 28. April 1895, Kgl. sächs. GMed.-Rat und Prof. der Chirurgie. [Leipzig.]

Liechtenberg-Janeschitz von Adlersheim

(des Stammes Schwab von Liechtenberg).

Im eigenen Stamme erloschen.

Katholisch. — Vor 1300 in Krain eingewandertes Geschlecht, aus dem sich Johann Schwab 1540 mit Margarethe von Liechtenberg, Letzten ihres Stammes, vermählte und deren Namen und Wappen mit dem seinen vereinte. — Reichsfhrr. (ohne Diplom) d. d. Regensburg 5. Jan. 1637 (für Franz Christoph und Franz die Schwaben von Liechtenberg). Bestätigung des Reichsfhrr. als „Frhr von Li(e)chtenberg auf Tuffstein, Ortenegg und Ottenstein" und Wappenbesserung und Bewilligung zur Weglassung des Namens Schwab d. d. Wien 11. März 1660 (für obigen Franz Schwab von Liechtenberg und seine Vettern, die Brüder Johann Georg und Franz Bernhard Schwab von Liechtenberg); Namen- und Wappenvereinigung „Liechtenberg-Janeschütz von Adlersheim" d. d. Wien 15. Jan. 1781 (vom Kaiser Joseph II. für Franz Xaver Frhrn von Liechtenberg, Kreishauptmann in Krain, Erben seines Stiefbruders Johann Frhrn Janeschitz von Adlersheim). — W. (1781): Gev. mit gev. f. Herzschild (Liechtenberg), darin in 1 und 4 einw. ein zweischw., gekr. b. Löwe, 2 und 3 einw. ein gekr. r. Vogel. 1 und 4 des Hauptschildes gesp., rechts in S. ein schw. Adler am Spalt, links in R. auf gr. Dreihügel ein 3zinn. f. Turm mit offenem Tor und einem Fenster darüber; 2 und 3 in B. ein f. Hirsch. 3 gekr. H. Auf dem rechten mit schw.-f. Decke ein geharn. Schwertarm zw. 2 von G. und R. verw. get. Büffelhörnern; auf dem mittl. H. mit r.-f. Decke der Turm zw. offenem r. Flug; auf dem linken H. mit b.-f. Decke der Hirsch wachs. — Erste Aufn. und geschichtl. Übersicht im Jahrg. 1870, S. 497. Vgl. auch den Artikel Lichtenberg im Taschenbuch der Gräfl. Häuser.

† Leopold Wolfgang Freiherr von Liechtenberg-Janeschitz von Adlersheim, * Laibach 28. Jan. 1854, † daf. 4. Okt. 1916, Herr auf Habbach und Dobrawa, Krain, Ldeshptm.-Stellv. in Krain; ✕ Maria-Grün, Steierm., 10. April 1877 mit — Hippolyta Freiin Apfaltrer von Apfaltrern, * Graz 17. Mai 1856. [Habbach, Post Trzin bei Laibach, Jugoslaw.]

Liechtenstern §, 1921. Liechtenstern, ſ. Reisner von Liechtenstern.

Lilgenau.

Katholiſch. — Vogtländiſches Adelsgeſchlecht. — Immatrikuliert im Kgr. Bayern bei der Freiherrnklaſſe auf Grund nachgewieſener hundertjähriger Führung des Freiherrntitels 5. Mai 1822. — W.: Von R. über B. get., darin auf gr. Au ein gr.-beblätterter Stengel mit 3 g. Gartenlilien, auf deren vorderſter ein rückſchauender nat. Fink ſitzt. Auf dem gekr. H. mit b.-r. Decke ein offener, von R. über B. get. Flug. — Erſte Aufn. und geſchichtl. Notiz im Jahrg. 1857, S. 497.

† Karl Joſeph Freiherr von Lilgenau, * Amberg 23. Nov. 1787, † Regensburg 16. Juli 1870, Kgl. bayer. Km. und Major à l. s.; ✕ Aichach 24. Juni 1817 mit Karoline Freiin Linker von Lützenwieck, * Regensburg 10. Sept. 1789, † daſ. 2. Juni 1861.

Söhne: 1. † Karl Theodor, * Lindau im Bodenſee 25. Mai 1818, † München 4. März 1881, Kgl. bayer. Km. und Obrichter a. D.; ✕ Schlüſſelburg 15. Okt. 1853 mit Anna von Arvay, * Promontor, Ungarn, 4. Sept. 1833, † Wien 25. Juni 1880.

Söhne: 1) † Klemens Wenzeslaus, * Regensburg 4. Sept. 1854, † Landshut 31. Okt. 1921, Kgl. bayer. Km. und Major a. D.; ✕ München 18. April 1882 mit — Marie Freiin Beſſerer von Thalfingen, * München 26. März 1860. [Landshut a. d. Iſar.]

Kinder: (1) Eliſabeth Anna Maria, * Landshut 4. April 1883; ✕ daſ. 6. Okt. 1900 mit Ludwig Gfn von Freyen-Seyboltstorff, Kgl. bayer. Major a. D. [Seyboltsdorf bei Vilsbiburg, NBayern.]

(2) Karl Maximilian, * München 26. Aug. 1884. [Eſtancia Nueva Turawa, Argentinien.]

(3) Joſepha Maria Klementine, * Landshut 15. Sept. 1894; ✕ daſ. 21. Juni 1920 mit Joſeph Otto Ritter von Schmid, Reg.-Forſtrat, Okt. der Reſ. a. D. [München.]

2) **Karl Klemens**, * Regensburg 4. Jan. 1857, Herr auf Schlüſſelburg (5120 ha), Biſeker Kreis, Zivotic (487 ha) und Alt-Smolivec (487 ha), Böhmen, vorm. K. K. Lt. im Löw.-Ul.-Rgt Nr. 2; ✕ Wien 14. Febr. 1888 mit — Helene Freiin von Kutſchera, * Wien (Hernals) 14. Nov. 1870. [Schlüſſelburg.]

Kinder: (1) Klemens Karl Wolf, * Schlüſſelburg 11. Aug. 1889, vorm. K. u. K. Rittm. des Drag.-Rgts Nr. 13, Kpt. der Reſ. des tſchechoſlow. Drag.-Rgts Nr. 8; ✕ Ginſelberg 29. Dez. 1920 mit — Leonie verw. Gfin (Alexander) von Schönfeldt, geb. Freiin von Sacken, * Wien 19. Jan. 1896. [Schlüſſelburg (Unáre).]

Tochter: Klementine Helene Maria Leonie Bozena, * Prag 9. Okt. 1921.

(2) Eleonore Anna Klementine, * Schlüſſelburg 19. Aug. 1891; ✕ Schlüſſelburg 30. Sept. 1919 mit Franz de Paula Frhrn Kareisl-Karais, K. u. K. Oberſtlt. a. D. [Wörſchach a. See, Kärnten.]

(3) Maria Immakulata Klementine, * Schlüſſelburg 25. Sept. 1894.

(4) Karl Johann Wolf, * Wien 9. Jan. 1896, vorm. K. u. K. Lt. der Reſ. des Drag.-Rgts Nr. 13, Lt. der Reſ. des tſchechoſlow. Drag.-Rgts Nr. 8. [Schlüſſelburg (Unáre).]

(5) Johanna, * Wien 23. April 1898; ✕ daſ. 20. Febr. 1919 mit Erich Bayer, K. u. K. Okt. a. D. [Tharandt.]

2. † Klemens Wenzeslaus, * Regensburg 25. Nov. 1830, † München 4. Mai 1900, Kgl. bayer. Stabsauditeur a. D.; ✕ Würzburg 27. Okt. 1870 mit — Joſephine Pauline Miller von Altammerthal, * Würzburg 30. Sept. 1849, † Oberſtdorf 12. Juni 1915.

Söhne: 1) Heinrich, * Würzburg 12. Jan. 1874, Kgl. bayer. Major a. D.;

⚔ München 19. Juni 1917 mit — Magda de Ahna, * Würzburg 20. Juni 1874. [München, Wilhelmstr.]

2) † Otto, * Würzburg 20. Febr. 1878, † (gefallen bei) Kielmy, Rußld, 28. April 1915, Kgl. bayer. Rittm. und Reitlehrer an der Mil.-Reitschule in München; ⚔ München 18. Dez. 1911 mit — Margarete Eugenie Karola Maria Rüttgers, * Aachen 3. Nov. 1890. [Feldafing am Starnberger See.]

Lilien.

Katholisch. — Zu den 7 Erbsälzern von Werl gehörendes westfälisches Geschlecht, das mit Dietrich Lilie, Sälzer zu Werl, 5. Febr. 1307 urkundlich (Orig.-Urkunde im Staatsarchiv zu Münster-Kl.-Delinghausen Nr. 182) zuerst auftritt und mit Johann Lilien, † 1580, die Stammreihe beginnt. — Rittermäßiger Reichsadelstand mit Wappenbestätigung d. d. Wien 15. April 1708 (für Hermann Florenz und Gerhard Franz Lilien. — W. (1708 = StW.): In S. 3 (2, 1) schw. Lilien. Auf dem H. mit schw.-s. Wulst und gleicher Decke eine schw. Lilie zw. offenem, mit je einer schw. Lilie bel. s. Flug. — Erste Aufn. 1849; geschichtl. Übersicht im Jahrg. 1853, S. 264; Stammreihen im Jahrg. 1863, S. 537, und im Jahrg. 1896, S. 554. S. auch den gleichnamigen Artikel im Gothaischen Genealog. Taschenbuch der Adeligen Häuser (Alter Adel und Briefadel).

I. Linie.

Stammvater: Johann Lilien, * 1629.

1. Ast.

Stammvater: Kaspar Hermann, * 1691, † 1772, dessen Enkel die Stammv. der beiden Zweige sind.

1. Zweig. (In Österreich) §.

Im Mannesstamme erloschen.

Stammvater: Franz Kaspar Michael, * 1766. — Österr. Genehmigung zur Fortführung des Frhrntitels d. d. 24. Okt. (Plakat d. d. Wien 7. Dez.) 1881. — W. (1881) = 1708. Wegen des erloschenen Astes (1. Opherdicke) s. Jahrg. 1915, S. 551.

† Anton Christian Joseph Michael Freiherr von Lilien, * Opherdicke 22. März 1812, † Salzburg 16. Febr. 1885, K. u. K. Oberst; ⚔ Diepenbroek 11. Nov. 1851 mit Maria Franziska Caroline Lucia Uberta von Berswordt, * Münster i. W. 13. Dez. 1820, † Innsbruck 19. Febr. 1886, StTrD.

Tochter: Charlotte Franziska Casparine Maria Michaeline, * Kalosz, Ungarn, 2. Dez. 1852; ⚔ Innsbruck 6. Febr. 1888 mit Viktor Frhrn Dankl von Krasnik, vorm. K. u. K. GMaj, Gen.-Obersten i. R. [Innsbruck.]

2. Zweig (Echthausen*).

Im Freiherrl. Mannesstamme erloschen.

Stammvater: Franz Joseph Michael, * 1772, † 1841. — Preuß. Fhr nach dem Rechte der Erstgeburt am Besitz des Rittergutes Westerhaus-Echthausen d. d. Berlin 15. Okt. 1840 (Diplom d. d. Ems 17. Juni 1881 für Felix Joseph Michael von Lilien). Durch das Diplom vom Jahre 1881 wurde der Frhrnstand auch auf die sämtlichen Kinder des 1. Frhrn Felix, jedoch lediglich auf ihre Personen, ausgedehnt; in den weiteren Generationen verbleibt es bei der Erst-Geburtsfolge. — W. (1840) = 1708.

† Felix Joseph Michael Freiherr von Lilien, * Werl 21. Mai 1804, † Arnsberg 13. Okt. 1886, Herr auf Westerhaus-Echthausen, Kgl. preuß. Fhr und Lbrat; ⚔ . . 23. Sept. 1830 mit Josepha Johanna von Böckenförde gen. von Schüngel, * . . 26. Juli 1808, † . . 3. April 1853.

Kinder: 1. † Werner Franz Joseph Michael Freiherr von Lilien, * . . 11. Mai 1835, † Kiel 30. Jan. 1888, Kais. GAdmiralitätsrat und Marine-

Intendant, Sälzer-Oberst in Werl und Neuwerk; ✕ Rödinghausen 21. Aug. 1862 mit Adolfine von Dücker, Edler Herrin zu Ober- und Nieder-Rödinghausen, * . . 19. April 1836, † Kiel 24. März 1888.

Töchter, von Lilien: 1) Anna Euphemia Franziska Michaelina, * Berlin 19. Mai 1865. [. . .]

2) Magda Johanna Bertha Michaelina, * . . 3. Juli 1867, Klemensschwester. [. . .]

3) Ella Michaelina, * . . 23. Febr. 1872. [. . .]

2. Hubertina Augusta Maria Michaelina Freiin von Lilien, * . . 13. Sept. 1847. [. . .]

3. Maria Helena Michaelina Freiin von Lilien, * . . 27. Febr. 1849. [. . .]

2. Ast: Borg.

Im Mannesstamme erloschen.

Stammvater: Franz Michael, * 1696, † 1776. — Reichsfhr. d. d. Wien 24. Dez. 1756 (für Franz Wichard Florentin von Lilien, Herrn auf Laer und Borg, kurbayer. Km. und Fstl. thurn und tax. GRat, Gen.-Int. der Reichs- und niederländ. Posten). — W. (1756): Innerhalb r.-f. gestückten Schildesrandes in S. 3 (2, 1) schw. Lilien. Fehnkr. 2 gekr. H. Auf dem rechten mit schw.-f. Decke ein f., mit dem Schildbild bel. Flug, auf dem linken H. mit r.-f. Decke 2 Büffelhörner, rechts f. mit r., links r. mit f. Balken bel. Schildhalter: Rechts ein g., r.-geflügelter Greif, links ein g. Löwe, beide widersehend.

† Franz Egon Freiherr von Lilien, * . . 20. Nov. 1815, † Borg 10. Febr. 1874, Herr auf Borg, Sälzer-Oberst in Werl und Neuwerk; ✕ . . 24. Aug. 1850 mit Klara Fickermann, * . . , † . . 1887.

Tochter: Maria-Theresia, * . . 27. Jan. 1864; ✕ . . 27. Aug. 1891 mit Karl von Kleinsorgen, Herrn auf Borg, preuß. GJustizrat und Amtsrichter. [Borg, Bez. Arnsberg.]

II. Linie (in Bayern).

Im eigenen Stamme erloschen.

Stammvater: Hermann Franz Lilien, * 1642, † 1706. — Bayer. Frhr. d. d. . 3. Mai (immatrikuliert 13. Juni) 1884 (für Siegmund, s. unten). — W. (1884) = 1708.

† Siegmund Peter Franz Anton Michael Freiherr von Lilien, * Nürnberg 13. Aug. 1854, † München 7. Dez. 1902, Kgl. bayer. Bez.-Amtmann a. D.; ✕ München 3. Juli 1888 mit — Anna Maria Therese von Heffels, * Wörth, NBayern, 6. Juli 1856. [München.]

Lilienau, s. Limbeck von Lilienau.

Lillencron (1673).

Lutherisch. — Reichsadel mit dem Prädikat „von Lillencron" d. d. Regensburg 2. Mai 1654 (für Andreas Pauli [Sohn des Paul Martens aus Bredstedt], Kgl. dän. Min.-Res. in Wien); dänische Adelsnaturalisation 4. Dez. 1665; Reichsfehr d. d. Lazenburg 5. Juni 1673 (für denselben). — W. (1665): Gev. mit gekr. g. Herzschild, darin 2 r. Balken, das Ganze bel. mit einem schrten gekr. b. Löwen, der einen g. Merkurstab hält. 1 und 4 in G. ein gekr. schw. Adler am Spalt, in der Kralle eine von einer g. Krone überhöhte f. Lilie haltend; 2 und 3 in R. eine f. Lilie, ebenfalls überhöht von einer g. Krone. Auf dem gekr. H. mit rechts schw.-g., links r. f. Decke eine g. Adlerklaue mit schw. Gefieder, die f. Lilie, überhöht von einer g. Krone, haltend. — Erste Aufn. 1859; geschichtl. Notiz im Jahrg. 1861, S. 430; Stammreihe im Jahrg. 1866, S. 557. S. auch den folgenden Artikel.

† Ludwig Karl Christoph Freiherr von Lillencron, * . . 6. März 1777, † Kiel 24. Mai 1846, Kgl. dän. Khr, Oberstlt. und Gen.-Ad- und See-Kriegs-

kommissar; ⚭ Blumendorf . . mit Juliane Jeannette Gfin von Luckner, * Traventhal 16. Nov. 1788, † Meiningen 29. März 1863.

Söhne: 1. † Friedrich Nikolaus Adam Paul Ludwig, * Traventhal 11. April 1806, † Altenburg 28. Jan. 1893, Kgl. dän. Khr und Amtmann a. D., Kgl. preuß. Reg.-Rat a. D., Hzgl. sachsen-altenb. WGRat, Khr und Hoftheaterintendant; ⚭ 1) Schleswig 25. Okt. 1835 mit Emilie Dumreicher, * . . 26. Jan. 1808, † Kopenhagen 26. Mai 1842; II) Wasserburg 22. Sept. 1849 mit Rosa Gfin von Baudissin, * . . 4. Jan. 1827, † Altenburg 8. Febr. 1897.

Tochter 2r Ehe: Freya Juliane Nikoline Roxane, * Kiel 22. Aug. 1850, Konventualin des Klosters Preetz. [Preetz.]

2. † Ferdinand Heinrich Auguft, * Segeberg 26. April 1807, † Preetz 14. Mai 1867; ⚭ Preetz 5. Mai 1837 mit Henriette Wulfhilde von Brockdorff, * Preetz 18. März 1808, † Brand bei Markt-Redwitz 5. Dez. 1901.

Söhne: 1) † Karl Sophus Wilhelm Friedrich, * Trittau 16. Okt. 1840, † Langfuhr 11. Jan. 1901, Kgl. preuß. Khr und Rittm. a. D., RRr des Joh.-O.; ⚭ Berlin 29. Juli 1864 mit Adda Freiin von Wrangel, * Charlottenburg 28. Juli 1844, † daf. 23. Jan. 1913.

Tochter: Adda Julie Henriette Carola, * Potsdam 24. Sept. 1865; ⚭ Sproitz 16. Juni 1883 mit Günther Gfn von Kirchbach, Kgl. preuß. Gen.-Oberften a. D. [Charlottenburg.]

2) † Magnus Sophus Friedrich Nikolaus Guftav, * Pinneberg 14. Jan. 1846, † Ganzkow 30. Sept. 1902, Herr auf Ganzkow bei Degow, Kr. Kolberg, Fftl. lippe-detm. Khr und Lbstallm. a. D., Kgl. preuß. Okt. a. D.; ⚭ Neppelin 22. Okt. 1873 mit Luise Johanne Thereſe von Wedel, * Neppelin 25. Sept. 1854, † Berlin-Wilmersdorf 18. Dez. 1918.

Kinder: (1) Bernhard Lupold Ferdinand Karl, * Potsdam 21. Juli 1874, Reg.-Rat und Major a. D., RRr des Joh.-O. [Kalau.]

(2) Hans-Albrecht Magnus Fritz, * Neppelin 19. Dez. 1875, Herr auf Falkenwalde, Kr. Schwerin a. d. Warthe, Major a. D., RRr des Joh.-O.; ⚭ Grunzig 21. Juli 1920 mit — Eugenie Freiin von Wittgenſtein, * Frankfurt a. M. 27. Jan. 1888. [Falkenwalde.]

Tochter: Ingeborg Marie Luise Marianne, * Berlin 11. Juli 1921.

(3) Wolfgang Edmund Eduard Friedrich, * Ganzkow 4. Nov. 1881, Hptm.; ⚭ Stettin 24. Okt. 1908 mit — Johanna Gertrud Hildegard von Loeper, * Kiel 18. Okt. 1886. [Hamburg.]

Kinder: a. Magnus Ferdinand Bernhard Hans, * Flensburg 18. Okt. 1909.

b. Ingrid Anna Adda Johanna Freya Charlotte, * Flensburg 24. Juli 1911, erſpekt. auf Preetz.

c. Karin Bertha Marie-Agnes Chriſtel, * Flensburg 2. Okt. 1912.

(4) Karl Albert Heinrich, * Ganzkow 26. Okt. 1885. [Berlin-Steglitz.]

(5) Ingeborg Adda Juliane Henriette, * Detmold 26. April 1895, erſpekt. auf Uterſen.

3. † Rochus Wilhelm Traugott Heinrich Ferdinand, * Plön 8. Dez. 1820, † Koblenz 5. März 1912, Dr. phil. et theol., Kgl. preuß. WGRat; ⚭ Lübeck 27. Mai 1851 mit Luise Sophie Marie Tutein, * Kopenhagen 25. Okt. 1826, † St. Johann vor Schleswig 10. Mai 1908.

Kinder: 1) Ludwig Ferdinand Konrad Pepin, * Kiel 14. Mai 1852; ⚭ London 24. Juli 1879 mit — Cäcilie Thornton-Wodehouſe a. d. H. der Earls of Kimberley, * London 15. Jan. 1845. [Florenz.]

2) Hedwig Emma Mauritia Willy Sophie, * Jena 12. März 1854; ⚭ Schleswig 6. Okt. 1885 mit Georg Frhrn von Rheinbaben, † Düſſeldorf 28. März 1921, Kgl. preuß. OPräſ. a. D., inakt. Staatsmin. [Potsdam, Kurfürſtenſtr. 21.]

3) Fernanda Elise Rosa Emma Johanna, * Meiningen 13. März 1856, Konventualin des Klosters Preetz. [Preetz.]
4) Luiz Julian Rochus John Hugo, * Meiningen 23. Juni 1865, Kgl. preuß. Gen.-Major a. D., Propst des Klosters St. Johann vor Schleswig, Ehr. des Joh.-O.; ⚭ Schleswig 16. April 1890 mit — Marianne Emily von Zastrow, * Brighton, Engld. 15. März 1872. [Schleswig.]
Tochter: Marie-Luise Hedwig Else Fanny, * Magdeburg 9. Juli 1898, erspekt. auf Preetz.

Liliencron (1829).

Lutherisch. — Dänischer Adel mit der Bewilligung der Beilegung des Titels und Ranges als Baron und Baronesse d. d. Kopenhagen 30. Okt. 1829 (für Louis Ernst, Andreas Sophus und Sophie — Kinder des Andreas Ernst Christian Freiherrn von Liliencron, * 1774, † 1823, Kgl. dän. OKriegskommissars und Kpts a. D. und der Friederike Gries, * 1777, † 1862, ⚭ 1807) — s. den vorhergehenden Artikel im Jahrg. 1919, S. 560, unter 1. — W. (1829): Jn B. 3 (2, 1) s. Lilien. Fehrnkr. — Erste Aufn. 1915.

I. Linie.

† Louis Ernst Baron von Liliencron, * . . 19. Juni 1802, † Hamburg 27. Juni 1892, cand. jur., Kgl. dän. Zollkontrolleur a. D.; ⚭ Altona 15. Okt. 1841 mit Adeline Sylvestra von Harten, * Philadelphia 27. März 1808, † Jzehoe 13. Sept. 1872.
Sohn: † Frederik Adolph Axel „Detlev", * Kiel 3. Juni 1814, † Alt-Rahlstedt bei Hamburg 22. Juli 1909, Dr. phil., Schriftsteller und Dichter, Kgl. preuß. Hptm. a. D.; ⚭ I) . . 8. Okt. 1878 mit Eugenie Thusnelda Helene Freiin von Bodenhausen, * Deutz 8. Mai 1854 (gesch. Altona . .; wiederverm.); II) . . 1. März 1900 mit — Anna Micheel, * Heiligenstedten, Holst., 23. März 1866. [Alt-Rahlstedt bei Hamburg.]
Kinder 2r Ehe: 1) Abel Wiebke Anita Sylvestra, * Hamburg 29. Juni 1894.
2) Wulff Kai Detlev Benedictus Wittekopp, * Hamburg 28. März 1900. [. . .]

II. Linie.

† Andreas Sophus Baron von Liliencron, * Kiel 7. Okt. 1804, † Kellinghausen, Prov. Hannover, 12. Febr. 1856, Kgl. dän. Kpt. a. D.; ⚭ Berlin 15. Sept. 1833 mit Anna Auguste Rudolphine Strube, * Glückstadt a. d. E. 15. Sept. 1814, † Kiel 26. Juli 1879.
Söhne: 1. † Carl Frederik Christian, * Glückstadt 13. Juli 1834, † Zürich 20. Sept. 1904, Fabrikant; ⚭ Schaffhausen 20. Juli 1865 mit — Emma Ringk von Wildenberg, * Schaffhausen 24. Aug. 1844. [Zürich.]
Kinder: 1) Carl, * Schaffhausen 18. Nov. 1866; ⚭ . . 6. Nov. 1916 mit — Ilva Mary Hedmondt, * Leipzig 24. Aug. 1887. [Zürich, Gotthardstr. 65.]
Söhne: (1) Carl Bernhard, * Zürich 6. Okt. 1917.
(2) Dietegen Emil Walter, * Zürich 15. Aug. 1921.
2) Emma, * Schaffhausen 8. Dez. 1869.
3) Martha, * Schaffhausen 3. Juli 1873.
2. † Andreas Otto Eduard Johannes, * Glückstadt a. d. E. 13. April 1838, † Neudorf 21. Okt. 1902, Kgl. preuß. Zollkontrolleur; ⚭ Hamburg 16. Nov. 1871 mit Caroline Henriette Christine Wendelburg, * Hamburg 8. März 1842, † Neudorf bei Straßburg 11. April 1915.
Töchter: 1) Anna Maria, * Straßburg i. E. 22. Sept. 1875, Dr. phil.; ⚭ Köln 7. April 1920 mit Dr. jur. Conrad Bornhak, Justizrat, Amtsger.-Rat, Prof. an der Berliner Univ., Dozenten an der Techn. Hochschule in Charlottenburg. [Berlin.]

2) Elisabeth Augusta, * Straßburg i. E. 22. Jan. 1878; ✕ daſ. 8. Aug. 1901 mit Dr. med. Martin Kuznitzky, Sanitätsrat. [Köln.]
3) Hertha Luise, * Straßburg i. E. 9. Dez. 1880.

Limbeck von Lilienau §.

Katholiſch. — Reichsadel und Reichsritter d. d. München 1. Okt. 1790 (vom Kurfürſten Karl Theodor von Pfalzbayern, als Reichsvikar); Reichsritter mit dem Prädikat „von Lilienau“ d. d. Wien 17. Dez. 1793; (beides für die Brüder Johann Maximilian, Matthäus, Bürgermeiſter von Eger, und Ferdinand Thaddäus Limbach, böhm. Landrechtsregiſtrator); öſterr. Frhr. d. d. . . 12. Okt. (Diplom d. d. Wien 23. Okt. 1837 (für Johann uſw., ſ. unten). — W. (1837): Gev. mit get. Herzſchild, darin oben in G ein g-bew., gekr. ſchw. Adler, unten in B. auf gr. Boden ein ſteiler gr. Fels, an dem eine ſ. Gemſe emporſpringt. 1 und 4 in R. einw. ein zweiſchw., gekr. g. Löwe; 2 und 3 ein aus grauen Quadern erbauter 3zinn. Turm mit offenem ſchw. Tor und zwei darüber nebeneinander ſtehenden Fenſtern. Fehrnkr. und 3 gekr. H. Auf dem rechten mit b.-ſ. Decke eine wachſ. ſ. Gemſe; auf dem mittl. mit ſchw.-g. Decke der Adler; auf dem linken H. mit r.-ſ. Decke der Turm. Schildhalter: 2 Geharniſchte. Wahlſpruch: Mit Ehren jetzt und allezeit. — Erſte Aufn. und Näheres über die Standeserhebungen im Jahrg. 1877, S. 502.

† Johann Baptiſt Johann-Nepomuk Stanislaus Maximilian Matthäus Limbeck Freiherr von Lilienau, * Eger 13. Nov. 1767, † Wien 12. Aug. 1842, K. K. GRat und Vtanzler der Verein. Hofkanzlei; ✕ . . 1799 mit Franziska Tochtermann von Treumuth, * . . 31. Aug. 1770, † Wien 2. Febr. 1828.

Söhne: 1. † Maximilian, * Prag 3. Febr. 1800, † Wien 21. Febr. 1862, K. K. Sektionsrat und Kanzleidirektor im Finanzmin.; ✕ Wien 16. Juli 1834 mit Maria Faukal, * Wien 24. Sept. 1816, † daſ. 25. Okt. 1885.
Kinder: 1) † Rudolf, * Wien 6. Febr. 1837, † daſ. 15. Juni 1912, K. K. Sektionschef und Gen.-Inſp. der öſterr. Eiſenb. a. D.; ✕ Wien 4. Juni 1864 mit Marie Burger, * Wien 6. März 1835, † daſ. 9. Mai 1895.
Kinder: (1) Maximilian, * Wien 23. April 1865, Ing.; ✕ Wien 23. Okt. 1902 mit — Sophie Schaup, * Wien 11. April 1879. [Zipf, OÖſterr., und Wien III, Reiſnerſtr. 57.]
Söhne: a. Wilhelm, * Zipf 9. Aug. 1903.
b. Rudolf, * Zipf 19. Aug. 1904.
(2) Hilda, * Wien 8. Nov. 1870; ✕ daſ. 20. April 1895 mit Dr. jur. Anton Ritter Wacek von Orlic, öſterr. Sektionsrat im Bundesmin. für Handel und Gewerbe uſw. [Wien IV, Wienzeilgaſſe 7.]
2) Hedwig Maria Thereſia, * Wien 17. Nov. 1840; ✕ daſ. 17. Sept. 1868 mit Karl Czermak, † Carlsbrunn 17. Aug. 1882, Buchhändler und Schriftſteller. [Wien.]

2. † Aloys, * Saaz, Böhmen, 25. Okt. 1803, † Kodaun 8. Aug. 1876, K. K. Statth.-Sekr. a. D.; ✕ Floridsdorf bei Wien 22. Juli 1843 mit Karoline Leibenfroſt, * Wien 23. Okt. 1823, † daſ. 18. April 1907.
Sohn: † Adolf, * Wien 1. Mai 1844, † Perſenbeug 9. Sept. 1912, K. u. K. Hofrat i. R.; ✕ I) Wien 1. Sept. 1869 mit Karoline Jariſch, * Wien 23. Dez. 1848, † daſ. 21. Jan. 1874; II) Wien 20. Febr. 1898 mit — Adolfine Rapf, * Wien 28. Jan. 1874. [Wien III, Ungargaſſe 6.]
Töchter 1r Ehe: (1) Martha, * Wien 14. Okt. 1870; ✕ I) daſ. 14. Mai 1890 mit Carl Schlitter von Niedernberg, † Bruck a. d. L. 6. April 1894, K. u. K. Hptm. im Feldjägerbat. Nr. 21; II) Amſtetten 15. Mai 1901 mit Felix Schulz, † (an der erhaltenen Verwundung) Wien 13. Dez. 1914, K. u. K. Oberſtlt. und Kmdtn des Feldjägerbat.

Nr. 4; III) . . 5. Mai 1919 mit Ernst Neuß, Obersten. [Innsbruck.]

(2) Friederike, * Wien 4. Jan. 1874; ⚔ das. 18. Febr. 1903 mit Franz Oermer, ORechn.-Rat der Gen.-Direktion der Privat- und Familienfonds. [Wien.]

† Limpöck, 1858—1901. Linder von Lützenwick, 1921. Linde, 1921.

Lindelof.

Evangelisch. — Das Geschlecht führt seine Abstammung auf Hans Pehrson Lindelöf zurück, der 1597 als Inhaber des in Wiborgs-Lehen belegenen Guts Kerkis und Hptm. von Åbo vorkommt. — Eingetragen in die schwedische Adelsmatrikel 1627 unter Nr. 143; Ghzgl. hess. Adelsanerkennung d. d. Darmstadt 7. Okt. 1825; Ghzgl. hess. Frhr. d. d. Darmstadt 25. Aug. 1862 (beides für Dr. Friedrich von Lindelof, Prof., späteren Ghzgl. hess. WGRat und Min. in Gießen). — W. (1862): Von S. über B. get., darin pfahlw. eine ausgerissene nat. Lindenstaude, mit je 2 seitw.-stehenden gr. Blättern. Auf dem gekr. H. mit b.-s. Decke 2 einw.-gebogene, geschr., s.-gekarn. Arme, in den Händen je einen 3blättr. gr. Lindenzweig geschr. haltend. — Erste Aufn. 1864; geschichtl. Übersicht im Jahrg. 1865, S. 581.

Vgl. auch Taschenbuch der Adeligen Häuser (Alter Adel und Briefadel).

† Heinrich Ernst Karl Freiherr von Lindelof, * Gießen 15. Juli 1830, † Nêver, Ungarn, 18. Jan. 1911, Grundbes. (3034 ha) in den Kom. Neutra und Bars, Ghzgl. hess. Kbr; ⚔ Prag 30. April 1872 mit Augusta Freiin Rieger von Riegershofen, * Prag 13. Aug. 1847 (kath.), † Straßhof, Österr., 9. Dez. 1874.

Söhne: 1. Friedrich Adolf Djurko Franz Wenzel Joseph Maria, * Straßhof 18. Jan. 1873, Oberstlt., Kdr des Joh.-D.; ⚔ Trendelburg 8. Okt. 1898 mit — Sophie Freiin Grote, * Trendelburg 26. Dez. 1878. [Pasewalk.]

Kinder: 1) Friedrich Ludwig Wilko, * Hofgeismar 15. Sept. 1900, Forstbeflissener, Kais. deutscher Fähnr. z. See. a. D. [. . .]

2) Jutta Frieda Margarete Carola Irmgard, * Pasewalk 12. Juni 1912.

2. Heinrich Wenzel Franz Joseph, * Straßhof 11. Febr. 1874, Kgl. preuß. Lt. der Ldw.-Kav. a. D.; ⚔ 1) Budapest 3. April 1907 mit Karola Freiin Radvánszky de Radvány et Sajókaza, * Puszta Varsány 29. Mai 1884, † Budapest 10. Okt. 1913; II) Budapest 11. Sept. 1916 mit — Amalia Maria Klara von Biró de Esztelnek, * Gyöngyös Halász . . . [Puszta Határ, Post Veresteny, Kom. Bars, Tschechoslow.]

Töchter: a) 1r Ehe: 1) Charlotte Henriette Carola, * Puszta Varsány 12. Mai 1909.

2) Gabriele Amalie Auguste Carola, * Budapest 6. Mai 1913.

— b) 2r Ehe: 3) Alice Ilona Anna, * Budapest 11. Juni 1917.

4) Ilona Amalia Gisela Maria, * Puszta Határ, 4. Febr. 1921.

Lindeman (Lindeman-Just).

Kurländisch und kurländisch. — Bestätigung [illegible] d. d. Mitau 24. Juli 1783 [illegible] Kurländischen Landmannschaft, Bestätigung d. d. Wien 24. Aug. 1783 kurländisch Landmannschaft 4. Okt. 1783 (beides für Dr. Gottfried Ferdinand Lindemann, kurländisch Ob.- und Justizrat Reichsfrhr. (im kurländisch. Rechtsexamen) d. d. Tressen 31. Juli 1790 (für denselben); Zgl. kurländisch. Namen- und Wappenvereinigung „Lindeman-Just" nach dem Rechte der Erbtochter d. d. Tressen 29. Mai 1824 (für Wilhelm Ferdinand, s. unten). — W. (1790): Innerhalb schw.,

mit 18 g. Pfennigen bel. Randes get.; oben in R. ein wachſ., g.-bez. g Adler; unten in G. ein aufrecht ſtehendes gr. Lindenblatt. Frhrnkr. und 2 gekr. H. Auf dem rechten mit r.-g. Decke ein wachſ. r. Adler; auf dem linken H. mit ſchw.-g. Decke das Lindenblatt zw. offenem ſchw. Flug. — Erſte Aufn. und Näheres über die Standserhebungen im Jahrg. 1854, S. 314.

† Wilhelm Ferdinand Freiherr von Lindeman-Juſt, * Dresden 11. Mai 1784, † Grimma 16. Nov. 1832, Kgl. ſächſ. Oberſtlt. im 2. Leichten Reiterregt; ⚔ Dresden 17. Nov. 1813 mit Chriſtiane Wilhelmine Sophie von Beulwitz, * Erlbach i. Vogtland 29. April 1786, † Dresden 4. Juni 1872.

Söhne: 1. † Bernhard Freiherr von Lindeman-Juſt, * . . 17. Sept. 1818, † Woroneſh 3. Sept. 1894.

Kinder (ſ. Jahrg. 1907, S. 463; neuere Nachrichten fehlen).

2. † Oskar Freiherr von Lindeman, * Erlbach 26. Jan. 1820, † Dresden 26. Dez. 1887, Kgl. ſächſ. Oberſt z. D.; ⚔ Dresden 29. April 1851 mit Eliſe Trinks, * Dresden 17. Dez. 1829, † daſ. 29. Aug. 1892.

Sohn: † Karl Ferdinand, * Dresden 17. Dez. 1856, † daſ. 8. Dez. 1915, Kgl. ſächſ. Gen. der Kav. z. D., Mr des Joh.-O.; ⚔ Dresden 4. April 1897 mit — Ella Iſidore von Kirchbach, * Kamenz, Sachſen, 30. Aug. 1867. [Dresden, Schillerſtr. 16.]

Tochter: Eliſabeth Mathilde, * Leipzig 8. Okt. 1901; ⚔ Dresden 27. Okt. 1921 mit Georg von Beltheim, Ldwirt, Lt. a. D. [Schloß Oſtrau bei Stumsdorf, Bez. Bitterfeld.]

3. † Alexander Freiherr von Lindeman, * Erlbach 16. Dez. 1821, † daſ. 16. Juni 1885, Kgl. ſächſ. Major z. D.; ⚔ Dresden 18. Okt. 1852 mit Wilhelmine Freiin von Schirnding, * Dresden 17. Sept. 1829, † Anif bei Salzburg 25. Nov. 1912.

Kinder: 1) Alexander Wilhelm, * Dresden 14. Jan. 1855 (kath.); ⚔ I) . . 27. Juni 1883 mit Luiſe Koehrig, * . . 5. März 1848, † Anif 24. Nov. 1915; II) Salzburg 4. Juni 1917 mit — Vilma Priglinger von Prigliz, * Linz 11. Okt. 1873. [Anif bei Salzburg.]

2) † Georg, * Dresden 17. Juli 1856, † Meran 5. Juli 1887, Kgl. ſächſ. Lt. a. D.; ⚔ . . 1880 mit — Joſephine Kirchlechner, * . . (kath.). [Riva am Gardaſee.]

Kinder (kath.): (1) Oskar Wilhelm, * Riva 21. Sept. 1881. [Riva.]
(2) Anna Marie, * Riva 11. April 1883.
(3) Joſephine Luiſe, * Riva 28. Nov. 1884.
(4) Georg Ferdinand, * Gries bei Bozen 18. Aug. 1886; ⚔ . . 18. Juli 1914 mit — Angiolina Cis, * Bezzecca 21. Sept. 1884 (kath.). [Bezzecca, STirol, Ital.]

3) † Anna Helene, * Dresden 22. März 1859, † Leipzig 19. Nov. 1922, StiftsD. im Mariammenſtift, Schloß Schönfeld.

4) Ernſt Richard, * Dresden 16. Sept. 1860. [. ., Amerika.]

Lindemann, 1911.

Linden.

Katholiſch und evangeliſch. — Reichsadel nebſt Wappenverleihung d. d. Wien 5. Nov. 1780; Reichsfrhr. und bayer. Frhr. d. d. München 7. Sept. 1790 (vom Kurfürſtin Karl Theodor von Pfalzbayern, als Reichsvikar, beides für Johann Heinrich Linden, Kurfürſtl. mainz. GRat

und Hofkammerdir.), anhalt.-cöthensche Genehmigung zur Fortführung des nach 1790 angenommenen Wappens des alten holländischen Geschlechts Linden d. d. . . 17. Jan. 1852. — W. (1832): In R. ein gemeines g. Kreuz. Auf dem gekr. H. mit r.-g. Decke ein schw. Windspiel mit beringtem g. Halsband. — Erste Aufn. und über den erloschenen älteren Zweig s. Jahrg. 1854, S. 315; Näheres über die Standeserhebungen im Jahrg. 1882, S. 433. Vgl. auch den gleichnamigen Artikel im Taschenbuch der Gräfl. Häuser.

† Franz Joseph Ignaz Freiherr von Linden, * Mainz 5. Dez. 1760, † Stuttgart 3. Jan. 1836, Dr. jur., Kgl. württemb. Khr, GMaj und Reg.-Präs., GMr des souv. Malt.-OrdO.; ⚔ I) Aschaffenburg 14. Nov. 1796 mit Anna Maria Freiin Geduld von Jungenfeld, * . . 1. Okt. 1778, † . . 17. Mai 1798; II) Aschaffenburg 19. Juni 1799 mit Maria Anna Gfin von Benzel zu Sternau, * . . 28. Aug. 1769, † . . 13. Jan. 1805; III) Sindlingen 27. Aug. 1805 mit Franziska Karoline Auguste Luise von Biedenfeld, * Hornberg 20. April 1785, † Reutlingen 28. Juni 1818; IV) Edingen bei Mannheim 6. Juni 1819 mit Karoline Freiin Vogt von und zu Hunoltstein gen. Stein-Kallenfels, * Leonberg 30. Jan. 1794, † Stuttgart 23. Okt. 1879.

Söhne: a) 1r **Ehe:** 1. † Edmund Heinrich Friedrich Maria Graf von Linden, * Wetzlar 11. Jan. 1798, † Burgberg 28. März 1865 [comte romano (primog.) d. d. Rom 29. März 1844 bzw. 4. März 1850 (unbeschränkt); württ. mb Genehmigung zur Führung des Gfnstandes d. d. . . 8. Juni 1846 bzw. 9. Mai 1850] (s. **Taschenbuch der Gräfl. Häuser,** I. Linie).

— b) 2r **Ehe:** 2. † Franz de Paula Friedrich Graf von Linden, * Wetzlar 4. Mai 1800, † Cannstatt 23. April 1888 [württemb. Gf d. d. . . 4. Nov. 1852] (s. **Taschenbuch der Gräfl. Häuser,** II. Linie).

3. † Karl Theodor Friedrich, * Wetzlar 30. Nov. 1801, † Ludwigsburg 18. Jan. 1870, Kgl. württemb. Khr und Reg.-Präs.; ⚔ I) Stuttgart 16. April 1833 mit Charlotte Freiin von Palm, * . . 6. Jan. 1814 (luth.), † Reutlingen 18. Juni 1844; II) Stuttgart 30. Nov. 1852 mit Mathilde Gfin Leutrum von Ertingen, * Ulm 28. Okt. 1815 (luth.), † Stuttgart 19. April 1892.

Söhne: a) 1r **Ehe:** 1) † Karl Franz Eberhard, * Reutlingen 9. Juli 1836, † Scholarie, NAm., 7. April 1916, Kgl. württemb. Lt. a. D.; ⚔ New York . . Juni 1860 mit Karoline Gfin von Norman-Ehrenfels, * . . 28. März 1836, † Scholarie 24. April 1894.

(Dieser Ehe sind Kinder entsprossen.)

— b) 2r **Ehe:** 2) Hugo Edmund Joseph Paul, * Ludwigsburg 1. Febr. 1854, Herr auf Hausen, Bez.-Amt Neu-Ulm, Bayern, und Mitbes. von Balzheim, Amt Laupheim, Württemberg, Kgl. württemb. Khr, Staatsrat und Min.-Direktor a. D., Hptm. der Ldw.-Inf. a. D., GMr des souv. Malt.-OrdO.; ⚔ Rißtissen 3. Juli 1893 mit — Elisabeth Schenk Freiin von Stauffenberg, * Augsburg 15. Febr. 1864. [Hausen, Post Senden, Schwaben.]

Kinder: (1) Hugo Berthold Maria, * Stuttgart 8. April 1898, stud. chem., Kais. deutscher Lt. zur See a. D. [Stuttgart.]

(2) Mathilde Olga Maria Magdalena, * Stuttgart 22. Juli 1899; ⚔ Aufhein bei Hausen 18. Juli 1922 mit Max Niederer Fehrn von Baar zu Schönau, Kgl. bayer. Kfkr und Lt. a. D. [München.]

(3) Georg Franz Maria, * Stuttgart 31. März 1901, stud. techn. [Stuttgart.]

(4) Friedrich Gustav Maria, * Stuttgart 3. Jan. 1904.

(5) Wilhelm Joseph Maria, * Stuttgart 15. März 1905.

4. † Joseph Franz Peter, * Wetzlar 7. Juni 1804, † Hebsack 31. Mai 1895, Herr auf Neunthausen, Schwarzwaldkr., Kgl. württemb. Staatsmin. a. D.; ⚔ Stuttgart 9. Nov. 1830 mit Emma Freiin von König, * Stuttgart 10. Juni 1810 (luth.), † Neunthausen 16. Mai 1893.

Sohn: † Franz Joseph Friedrich Karl Richard, * Ellwangen 13. Sept. 1831, † Baldingen 11. Juni 1887, Kgl. württemb. Rittm. a. D.; ✕ Baldingen bei Nördlingen 20. Okt. 1880 mit Valerie Freiin von Linden, * Augsburg 14. Mai 1850, † Nördlingen 28. Febr. 1917

Töchter: (1) Hildegard Franziska, * Baldingen 23. Aug. 1883. [Baldingen.]

(2) Elsa Mathilde Charlotte, * Baldingen 23. Febr. 1885; ✕ das. 18. Mai 1908 mit Richard Stahl, Rechtsanwalt. [Baldingen bei Nördlingen.]

— c) **3r Ehe:** 5. † Ernst Ludwig Franz Heinrich, * Kirchheim u. T. 9. Juli 1806, † Zürich 17. Juni 1885 (immatrikuliert im Kgr. Bayern bei der 2rhenklasse 18. Okt. 1841); ✕ Pool, Gfschaft Dorsetshire, Engld, 11. Sept. 1834 mit Amey Anne Spurrier, * Upton House, Gfschaft Dorsetshire, Engld, 11. Dez. 1815 (anglik.), † Stuttgart 30. April 1894.

Söhne: 1) † Alfons Ernst Maximilian, * Ulm 11. Jan. 1841 (evang.), † das. 2. Febr. 1904, Kgl. württemb. Khr, K. u. K. Obst. a. D.; ✕ I) Augsburg 14. Juli 1863 mit Agnes Ottilie Anna von Rad, * Augsburg 17. Aug. 1841 (gerichtl. gesch. 1869), † Augsburg 5. Aug. 1911; II) Wien 18. Dez. 1888 mit — Isabella Freiin von Maucler, * Stuttgart 31. Dez. 1849 (evang.). [Lehaus Ober-Herrlingen bei Ulm.]

Tochter 1r **Ehe** (evang.): Marie Aimée Mathilde, * Augsburg 10. Mai 1864; ✕ das. 15. Mai 1912 mit Dr. phil. Albrecht von Rad, * Augsburg.]

2) † Adhémar Rudolf Cäsar Konradin, * Bühl 2. Jan. 1845, † St. Leonards on Sea 5. Jan. 1918, K. u. K. Kmr.; ✕ London 9. Nov. 1875 mit Helene Euphrosyne Cassavetti, * London 4. Juli 1851 (griech.-kath.), † St. Leonards on Sea 5. Nov. 1921.

Tochter: Christine Marie Ludmilla Kathleen Katharina Aimee Euphrosyne, * Baden-Baden 23. Nov. 1879; ✕ London 25 Nov. 1921 mit Cecil Goslina, Kgl. großbrit. GKonsul. [Frankfurt a. M.]

6. † Ludwig Ernst Heinrich Franz, * Eßlingen 15. April 1808, † Bern 23. Dez. 1889, Schweizer Oberst; ✕ Bern 6. Sept. 1837 mit Marianne Henriette von Tscharner, * Rothhaus bei Bern 13. Aug. 1815, † Bern 25. Febr. 1892.

Kinder: 1) Friedrich Rudolph Franz Hugo, * Bern 10. Febr. 1841, Ingenieur; ✕ Lausanne 10. Juni 1873 mit — Marie de Lessert, * Lausanne 29. April 1848. [Bern, Bundesgasse.]

Töchter: (1) Henriette Marie Pauline Emilie, * Bern 1. Juli 1876; ✕ das. 29. Mai 1905 mit Felix Baron von Schumacher, † Luzern 23. März 1916, Schweizer Oberst. [Luzern.]

(2) Marie Gabriele Pauline, * Bern 20. Aug. 1881; ✕ das. 22. Juni 1901 mit Hans Werner Frhrn von Reding zu Biberegg. [Schwyz.]

2) Justine Wilhelmine Marie, * Bern 16. Aug. 1850; ✕ . . 2. Mai 1868 mit Hans von Watten wyl, † Bern 5. Febr. 1882, Schweizer Oberstlt. im Gen.-Stab. [Bern.]

7. † Friedrich Karl Jonathan Hugo, * Eßlingen 15. April 1812 † Stuttgart 8 Okt. 1895, Kgl. württemb. Khr und Hofmarschall a. D.; ✕ Alresford, England, 23. Dez. 1846 mit Fanny a. d. H. der Baronets Affleck, * Oakley, Suffolk, Engl., 1. Juni 1915 (anglik.), † Stuttgart 3. März 1906.

Tochter (evang.): † Bertha Harriet Affleck, * Brighton, Engl., 18. Okt. 1850, † Montreux 20. Nov. 1921; ✕ Stuttgart 20. Mai 1873 mit Georg Gsn von Scheler (evang.), † Stuttgart 8. Sept. 1884, Kgl. württemb. Major im 1. Ul.-Rgt Nr. 19.

Lipowsky von Lipowitz.

Bayern. — Böhmisches Wladykengeschlecht; böhm. Inkolat 19. Okt. 1669; galiz. Inkolat als Freiherr im Herrenstande d. d. . . 18. Okt. 1827 (für Karl Joseph). —

W. (1827): In B. ein wachs. g. Löwe. Auf dem H. mit b.-g. Decke der Löwe. — Erste Aufn. und geschichtl. Notiz im Jahrg. 1897, S. 588.

† Adolf Joseph Stanislaus Freiherr Lipowsky von Lipowitz, * Stawkowice 17. Juli 1830, † Hucisko 28. Okt. 1907 (Sohn des Karl Joseph, s. oben), Herr auf Rudnik, Kr. Bochnia, K. u. K. Oest. a. D.; ✕ Szaflary 8. Sept. 1859 mit Sophie Wanda von Uznański, * Szaflary, Galizien, 15. Mai 1834, † Hucisko 1. Mai 1907.

Kinder: 1. † Gustav Marie Karl, * Hucisko 8. Sept. 1860, † Winiary 7. Jan. 1917, Herr auf Winiary; ✕ Czorsztyn 3. Juli 1888 mit — Viktoria Maria Julie Drohojowski von Drohojow, * Czorsztyn 4. April 1860. [Winiary bei Bochnia.]

Töchter: 1) Sophie Celine Marie, * Winiary 24. Jan. 1891; ✕ Dziekanowice 8. Juli 1917 mit Dr. Julius Koppens, poln. Min.-Beamtem. [Danzig.]

2) Hedwig Honorine Marie, * Winiary 28. Febr. 1894; ✕ Dziekanowice 18. Jan. 1913 mit Anton von Lubraniec-Dąmbski, † Zaborow 2. Febr. 1917, Herrn auf Zaborow und Górka, Galizien. [. . .]

3) Honorata Maria, * Winiary 15. Nov. 1895; ✕ Dziekanowice 8. Nov. 1917 mit Boleslaus von Ruda und Poplaw-Poplawski. [Winiary, Gal.]

2. Maria, * Hucisko 14. Aug. 1861; ✕ Krakau 24. Jan. 1883 mit Thomas von Lubraniec-Dąmbski, Herrn auf Wielka Kalina, Russ.-Polen.

3. Eduard Adam Mathias, * Hucisko 24. Febr. 1866, vorm. K. u. K. Oest. des n. a. St. des Ldw.-Ul.-Rgts Nr. 3; ✕ Krakau 29. Okt. 1890 mit — Isabella Gfin von Geldern-Egmond, * Wien 18. Nov. 1867. [Hucisko, Post Gdów, Gal.]

Söhne: 1) Thaddäus Gustav Adolf Joseph, * Hucisko 3. Juli 1891, Herr auf Hucisko, Hptm. der Res. des poln. Feldart.-Rgts Nr. 12; ✕ Krakau 4. Sept. 1919 mit — Marie von Drozdow Byszewska, * Krakau 21. Juni 1894. [Hucisko.]

Sohn: Stefan Leon, * Krakau 26. Juni 1920.

2) Witold Lamoral Gustav Marie, * Wien 25. Jan. 1893, Rittm. im poln. Ul.-Rgt Nr. 20. [Rzeszów.]

3) Georg Adam, * Krakau 16. Aug. 1897, Lt. der Res. der poln. reit. Art.-Div. 6. [. . .]

4. Alfred Anton Friedrich, * Hucisko 5. Juli 1869, poln. Finanzrat; ✕ Krakau 10. Aug. 1896 mit Konstantine Sophie Dreher, * Versoie, Schweiz, 11. Nov. 1869, † Krakau 10. Juni 1920. [Krakau.]

Lipperheide*, 1921. Lippert, 1911. de Lisers, 1921. Lisibratich von Trebinje, 1905. Locatelli, 1921. Locella, 1917. Locquenghien, 1921. Loebenstein von Aigenhorst§, 1921. Loebl, 1911.

Loeffelholz von Colberg.

Ursprünglich Bamberger, später Nürnberger Stadtgeschlecht, das mit Fritz Loeffelholz, * 1229, † 1338, zuerst erscheint; nach dem Karolap von 1521 zu den 3 ten Geschlechtern des Nürnberger Patriziats gehörig. — Rittermäßige Reichsadelsbestätigung nebst Wappenvermehrung mit dem der † Judmann von Affeking d. d. Wien 2. Aug. 1515 (vom

Kaiser Maximilian I., für Thomas Löffelholz, Herrn auf Colberg [seit 1507]. Hzgl. bayer. Rat. Feldhptm. und Pfleger): (böhm. Inkolat im Ritterstande d. d. Wien 7. Aug. 1693; Reichsfhr. und abermalige Wappenvermehrung d. d. Wien 26. Aug. 1703 und d. d. Wien 29. Juli 1715 — erloschen); immatrikuliert im Kgr. Bayern bei der Fhrnklasse auf Grund glaubwürdiger Urkunden 7. Juli 1813. — W. (1708): Gev. mit einer pw. 3 und 4 eingeschobenen b. Spitze, darin 3 (2, 1) voneinander abgewendete, gesichtete g. Halbmonde. 1 und 4 in R. ein s. Lamm (StW.); 2 und 3 in S. ein mi: 3 Spitzhüten bel. b. Schrägrechtsbalken (Judmann). 3 H. mit rechts r.-s., links b.-s Decken. Auf dem gekr. rechten ein geschl., mit dem hier linksschrtb. s. Lamm bel. und mit gestürzten s. Lindenblättern bestreuter r. Flug; auf dem mittl. ein hermelin-gestulpter, gekr. und mit 5 b., s., b., s., b. Straußfedern besteckt. b. Spitzhut; auf dem linken gekr. H. ein geschl., mit den 3 Monden bel. b. Flug. — Erste Aufn. und geschichtl. Übersicht im Jahrg. 1857, S. 447.

I. Linie. (Lutherisch und katholisch.)

Stammvater: Hans Friedrich, * 20. Juni 1587, † 24. Jan. 1640.

† **Georg Wilhelm Friedrich Freiherr Loeffelholz von Colberg**, * Nürnberg 7. Juli 1775, † das. 6. Nov. 1818; ⚭ Nürnberg 28. Mai 1800 mit Anna Luise Sophie Elisabeth König von Königsthal, * Nürnberg 20. Juli 1778, † das. 23. Nov. 1849.

Söhne: 1. † Sigmund Friedrich Eberhard Wilhelm, * Nürnberg 27. Aug. 1807, † Lichtenhof 4. Okt. 1874, Kgl. bayer. Forster; ⚭ Coburg 6. Febr. 1833 mit Barbara Freiin von Horix, * Coburg 14. Juni 1812, † Nürnberg 17. Aug. 1884.

Kinder: 1) † Adolf Philipp Friedrich, * Seehaus 14. Mai 1836, † München 28. Mai 1893, Kgl. bayer. Hauptzollamtsoffizial; ⚭ Nürnberg 16. Mai 1866 mit Karoline Anna Braunegger, * Augsburg 15. Juli 1839 (kath.), † München 20. Jan. 1914.

Kinder (kath.): (1) Joseph Friedrich Adolf Peter Jakob, * Augsburg 8. April 1871, bayer. Hilfsp. am Haupttelegr.-Amt; ⚭ . . mit — Georgine Ertl, * . . [München, Orleansstr. 43.]

Tochter: Charlotte, * . . 3. Dez. 1908.

(2) Anna Maria Friederike Frieda, * München 8. April 1873; ⚭ das. 14. Aug. 1894 mit Maximilian Frhrn von Nesselrode-Hugenpoët. [Freising.]

2) Friederike Elisabeth Barbara, * Colmberg 8. Aug. 1851; ⚭ Nürnberg 8. Okt. 1884 mit Friedrich Frhrn von Mettingh, † Nürnberg 8. Juli 1891, Kgl. bayer. Fin. und Bezirksger.-Assessor a. D. [Stuttgart.]

2. † Wilhelm Christian Eberhard Friedrich, * Nürnberg 15. Aug. 1809, † Wallerstein 13. Mai 1891, Dr. phil., Fstl. öttingen-wallersteinischer Domanialkanzleirat; ⚭ Nürnberg 27. Dez. 1836 mit Mathilde Freiin Holzschuher von Harrlach, * Thalheim 5. Sept. 1817, † Wallerstein 13. März 1874.

Kinder: 1) † Jobst Wilhelm Karl Eugen, * Nördlingen 18. Mai 1839, † München 11. Jan. 1897, Realgym.-Prof.; ⚭ Wassertrübingen 25. Nov. 1873 mit Auguste Thekla Henriette Babette Hartlieb, * Lindelbach bei Würzburg 20. Jan. 1847, † Eberswalde 29. Juni 1919.

Söhne: (1) Hans Friedrich Wilhelm Curt, * Ansbach 27. Sept. 1874, Kgl. preuß. Major a. D., Chr des Joh.-O.; ⚭ 1) London 1. Dez. 1904 mit Jone Sutton verw. Shope, geb. Pickhardt, * New York 20. Mai 1874 (gesch. Frankfurt a. M. 21. Jan. 1909 [Singapore]); II) Köln 12. Aug. 1916 mit Helene Staehle, * . . (gesch. 20. Dez. 1917 [Berlin]); III) Berlin 28. Dez. 1917 mit Marta-Hildegard Anna Moßner, * Berlin 28. Febr. 1890, † Lazarett Brüssel 18. Okt.

1918, Leiterin des Soldatenheims in Tourcoing, Frankr.; IV) Dresden 1. Dez. 1919 mit — Elisabeth verw. (Ferdinand, † [gefallen] am Kanal d'Aire à la Bassée 18. April 1918, Kgl. preuß. Lt. im Res.-Inf.-Rgt Nr. 470) Gfin Fischler von Treuberg, geb. von Gehe, * Dresden 27. Sept. 1889. [Berlin.]

(2) Hans Wilhelm Rudolf Otto Theodor, * Ansbach 24. April 1876, Kgl. preuß. Hptm. a. D.; ✕ . . 15. Juni 1915 mit — Martha Kuhne, * Berlin 8. April 1880. [Birkenwerder.]

(3) Hans Friedrich Wilhelm Karl Eugen Gottlob Siegfried, * Ansbach 18. Sept. 1879, Kaufmann; ✕ Nürnberg 1. April 1903 mit — Anna Maria Rosa Werner, * Nürnberg 13. April 1883. [Nürnberg, Lammsgasse.]

Tochter: Ilse Auguste Johanna, * Nürnberg 2. Jan. 1904.

2) † Karl Rudolf Friedrich Wilhelm, * Nördlingen 25. Dez. 1840, † München 22. Nov. 1902, Kgl. bayer. Verw.-Ger.-Rat a. D.; ✕ I) Nürnberg 21. Jan. 1874 mit Ida Franziska Christine Gademann, * Schweinfurt 26. April 1855, † Davos 22. Juni 1878; II) Speyer 4. März 1886 mit — Elisabeth Auguste Bertha Ottmann, * Zweibrücken 2. März 1851. [München.]

Kinder 1r Ehe: (1) Justine Emma Mathilde Ida Karoline, * Gerolzhofen 2. Nov. 1874; ✕ München 20. Juni 1901 mit Paul Klein, Stadtpfarrer in Mannheim.

(2) Karl Wilhelm Rudolf Friedrich Heinrich, * Gerolzhofen 10. Nov. 1875, Direktor der landwirtsch. Winterschule in Moers, Niederrhein; ✕ Cannstatt 7. Okt. 1902 mit — Thekla Bertha Martin, * Neckargröningen, Württemb., 18. Juni 1876.

Kinder: a. Rudolf Oskar Adolf Karl Hermann Hugo, * Soest 21. Sept. 1904.

b. Erika Emma Berta Thekla, * Dortmund 18. Okt. 1907.

c. Bertha Emma Thekla Anna, * Meisenheim 25. Febr. 1911.

(3) Karl-Eugen Wilhelm Sylvester Heinrich, * Gerolzhofen 31. Dez. 1876, Major und Bat.-Kmdr im Inf.-Rgt 19, Chr des Joh.-O.; ✕ Cassel 5. Juli 1911 mit — Anna Dorothea Mathilde Henriette Scholl, * Cassel 29. Juni 1881. [München, Herzog-Rudolf-Str. 12.]

Kinder: a. Marie Berta Franziska Anna, * Ingolstadt 22. März 1912.

b. Burkhard Rudolf Karl Berthold, * Ingolstadt 6. Mai 1913.

c. Hans Friedrich Paul Hermann Albert, * . . 23. März 1917.

3) † Hans Wilhelm Friedrich Eduard Hermann, * Nördlingen 1. Juni 1842, † Ansbach 21. Juli 1895, Kgl. bayer. Oberstlt. a. D.; ✕ Ansbach 1. Juni 1880 mit — Anna Walpurga Rosa, * Ansbach 2. Aug. 1856. [Ansbach.]

Tochter: Julie Elise Johanna Mathilde, * Metz 21. Juli 1882.

4) Wilhelm Hans Karl Burkard Friedrich, * Wallerstein 26. März 1847, Pfarrer em., Familiensenior; ✕ Möttingen 15. Aug. 1876 mit Anna Katharine Babette Frauenholz, * Weißenkirchberg 23. Mai 1848, † Harburg 18. Jan. 1911. [Nördlingen.]

Kinder: (1) Wilhelm Christian Friedrich Walther, * Pfäfflingen 15. März 1884, Pfarrer in Eschau, UFranken; ✕ I) Nürnberg 1. Aug. 1912 mit Emilie Luise Scheibner, * Leipzig 1. Juli 1886, † Eschau 28. Nov. 1915; II) Nürnberg 12. Juni 1918 mit — Else Frieda Wilhelmine Luise Dietz, * Düsseldorf 30. Okt. 1896.

Kinder: a) 1r Ehe: a. Friedrich Wilhelm, * Landshut 18. April 1913.

b. Emmy Marianne Karoline, * Eschau 19. Nov. 1915.

— b) 2r Ehe: c. Elisabeth Hildegard Irmela, * Eschau 9. Sept. 1921.

(2) Karoline Mathilde Nanette, * Pfäfflingen 23. April 1886; ✕ Harburg 20. Febr. 1912 mit Johannes Rupprecht, Pfarrer in Wunsiedel, Bayern.

5) **Emilie** Mathilde Bertha Elise Therese, * Wallerstein 30. Mai 1850; ⚭ Ehringen 2. Mai 1878 mit Friedrich **Pausch**, † Wallerstein 26. März 1893, Fstl. öttingen-wallersteinischem Dominialkanzlei- und Forstrat [Wallerstein.]

3. † **Gottlob** Emanuel Friedrich Wilhelm, * Nürnberg 8. Juli 1818, † das. 3. Sept. 1878, Kgl. bayer. Lbrichter a. D.; ⚭ Gunzenhausen 19. Jan. 1858 mit Julie **Wucherer**, * Gunzenhausen 13. Juli 1827, † Kadolzburg 24. Okt. 1863.

Tochter: **Julie** Eleonore Wilhelmine Elise, * Kadolzburg 16. Okt. 1863; ⚭ Nürnberg 2. Juni 1883 mit Ernst **Häberle**, † Karlsruhe 30. Dez. 1898, Prof. an der Ghzgl. Baugewerkschule in Karlsruhe. [Karlsruhe i. B.]

II. Linie. (Lutherisch.)

Stammvater: Hans Paul, * 25. Juni 1598, † 15. Okt. 1658.

† **Hans Friedrich Ludwig** Wilhelm Karl Alexander Freiherr **Loeffelholz von Colberg**, * Nürnberg 30. April 1776, † das. 20. April 1845; ⚭ Nürnberg 5. Mai 1807 mit Magdalena Friederike **Grumm**, * Schwandt 2. März 1783, † Nürnberg 17. Febr. 1858.

Söhne: 1. † **Hans Karl** Friedrich, * Zantendorf 17. Aug. 1810, † Wien 27. Aug. 1875; ⚭ Nürnberg 8. Mai 1837 mit Dorothea Karoline **Luise Wilhelmine** verw. Freifrau Loeffelholz von Colberg, geb. von **Furtenbach**, * Nürnberg 1. Sept. 1811, † München 21. Jan. 1892 (s. Jahrg. 1893, S. 540, 2. Abt.).

Sohn: † Karl **Ludwig** Wilhelm, * Nürnberg 12. Juli 1838, † Dachau 27. Aug. 1918, Kgl. bayer. Eisenbahnbeamter a. D.; ⚭ München 14. April 1868 mit **Luise** Karoline Crescentia **Riedel**, * München 30. Dez. 1839, † Dachau 15. Aug. 1908.

Sohn: Peter **Warmund** Ludwig, * Hartmannshof 17. Juni 1869, Kgl. bayer. Postverwalter a. D. [Loderham bei Anzenkirchen, NBayern.]

2. † Georg Karl **Ludwig**, * Nürnberg 2. Juni 1815, † Gibitzenhof 28. Mai 1906, Herr auf Gibitzenhof, Kgl. bayer. Oberst a. D.; ⚭ 1) Aschaffenburg 14. Mai 1860 mit Luise Freiin von **Crailsheim**, * Würzburg 25. März 1831, † München 12. Juni 1861; II) Nürnberg 14. Sept. 1865 mit Luise Freiin **Tucher** von **Simmelsdorf**, * Nürnberg 24. Dez. 1836, † Gibitzenhof 5. Aug. 1901.

Kinder: a) **1r Ehe:** 1) Elise Karoline **Luise**, * München 26. Mai 1861. [Nürnberg.]

— b) **2r Ehe:** 2) **Marie** Friederike, * München 5. Aug. 1867. [München.]

3) **Georg** Sigmund Ludwig Theodor, * München 11. Juli 1869, Mitbes. von Gibitzenhof bei Nürnberg (seit 1455 im Bes. der Fam.), Oberst und Kmdr des Art.-Mats 7; ⚭ Schottenstein 22. Sept. 1900 mit — Emma Freiin **Schott von Schottenstein**, * Stuttgart 12. Sept. 1872. [Nürnberg-Gibitzenhof.]

Kinder: (1) **Luise** Sophie Ottilie, * Fürth 13. Jan. 1902.
(2) **Max-Burkhard** Theodor, * Schottenstein 2. Aug. 1905.

4) **Friedrich** Karl, * München 21. Sept. 1870, Mitbes. von Gibitzenhof bei Nürnberg, Oberstlt. a. D.; ⚭ Schottenstein 22. Sept. 1905 mit — Amelie Freiin **Schott von Schottenstein**, * Mergentheim 13. Jan. 1880, Schwester der Obigen. [Nürnberg-Gibitzenhof.]

Kinder: (1) **Wolf-Dietrich** Max Ludwig, * Augsburg 5. März 1908.
(2) **Irmgard** Olla Luise, * Nürnberg 1. Aug. 1911.
(3) **Erich** Karl Friedrich Georg Max, * München 2. Jan. 1914.

† Lochr, 1848—80. Loën, 1921.

Löwenstern.

Evangelisch. — Schwed. Adel als „von Lejonstjerna“ (später Löwenstern) d. d. Riga **14. Nov. 1650** (für die Brüder Christopher und Dietrich Rigemann); dän. Adelsanerkennung und Genehmigung zur Führung des Baronstitels in Dänemark d. d. Kopenhagen 8. Juni 1827 (für Georg Heinrich von Löwenstern, s. unten). — W. (1650): In S. ein oben von 2 g. Sternen begl., gekr. g. Löwe, überzogen von einem b. Balken. Auf dem H. mit rechts r.-g., links r.-s. Decken ein von einem g. Stern überhöhter, gekr. g. Löwenkopf samt Hals zw. offenem, rechts von S. über B., links von R. über S. get. Flug. — Erste Aufn. 1903.

† Georg Heinrich Baron von Löwenstern, * Reval 5. Dez. 1786, † Kiel 20. Sept. 1856, Herr auf Jendel, Estland, Kgl. dän. Kbr, Gen.-Major und a. o. G. u. b. M., Kais. russ. Oberst der Garde a. D.; ✕ Dresden 31. Okt. 1815 mit Adelaide Tugendreich Juliane Ernestine Friederike Gfin von Schimmelmann, * Kopenhagen 30. Nov. 1796, † Bordesholm bei Kiel 31. Dez. 1876.

Söhne: 1. † Georg Christian Adelbert, * Jendel 13. März 1817, † Sundacker, Kr. Schleswig, 8. März 1879, Mitbes. des Gräfl. Schimmelmannschen Fideikommisses, Kgl. dän. Kjkr, Kgl. preuß. Auditeur; ✕ Flensburg 25. April 1848 mit Anna Henriette Rosamunde Francke, * Flensburg 29. Mai 1826, † Kiel 8. März 1907.

Kinder: 1) Adeline Clara Henriette, * Altona 21. Okt. 1848; ✕ Sundacker 28. Febr. 1878 mit Karl von Witzendorff, † Olpenitz, Schleswig, 2. Nov. 1879, Herrn auf Birkenmoor, Kr. Eckernförde. [Kiel.]

2) † Ernst Hermann Georg, * Buchhagen 18. Juli 1850, † Eisenach 11. Okt. 1894, Mitbes. des Gräfl. Schimmelmannschen Familien-Fideikomm., Kais. deutscher Kpt. z. See (preuß. Anerkennung der Führung des Baronstitels laut Herolsamtserefkr. vom 30. März 1868]; ✕ Kappeln 23. Nov. 1878 mit — Luise Karoline von Buchwald a. d. H. Frejenborg, * Kappeln, Schleswig, 31. März 1857. [Flensburg.]

Kinder: (1) Hugo Georg Hermann Adelbert, * Kiel 31. März 1881, Mitbes. und Direktor des Gräfl. Schimmelmannschen Familienfideikomm., preuß. Reg.-Rat und Rittm. der Res. a. D., Ehr. des Joh.-O. (preuß. Bescheinigung über die Zuständigkeit des Barontitels laut Herolsamtsattest vom 15. Aug. 1900]; ✕ I) Goldberg, Schles., 25. Febr. 1919 mit Ilsabe Gfin von Rothkirch und Trach, * Goldberg 3. Nov. 1898 (gesch. 7. Jan. 1921 [Goldberg i. Schl.]); II) Berlin 22. April 1921 mit — Auguste-Charlotte von Teichman und Logischen, * Bredow 9. Nov. 1892. [Potsdam, Markgrafenstr. 12.]

Tochter 2r Ehe: Hedwig Margarethe Gerda, * Potsdam 4. Febr. 1922.

(2) Rosamunde Adeline Adelaide Emma, * Eisenach 31. Juli 1889; ✕ .. 31. Jan. 1910 mit Hans Stecher, † (gefallen bei) Walscheid, Elf.-Lothr., 20. Aug. 1914, Kgl. sächs. Hptm. [Flensburg.]

3) Georg Friedrich, * Buchhagen 1. April 1853, Kgl. preuß. Forstm. a. D. und Rittm. der Res. a. D. (preuß. Bescheinigung über die Zuständigkeit des Barontitels lt. Herolsamtserefkr. vom 31. Jan. 1906 (für Friedrich und seinen Sohn Clarb)]; ✕ I) Bremen 23. Sept. 1881 mit Anna Overbeck, * Bremen 25. April 1855, † Bischdorf bei Rosenberg, OSchles., 22. Jan. 1889; II) Berlin 19. Sept. 1891 mit — Elwine verw. Lohse, geb. Lichtenberg, * Berlin 4. Dez. 1857. [Hochwaldlehen bei Berchtesgaden.]

Kinder 1r Ehe: (1) Dorothea, * Bischdorf 15. Febr. 1883; ✕ Schönau-Berchtesgaden 21. Febr. 1922 mit Emanuel Renkewitz, Pastor. [Wallwischken, Kr. Pillkallen.]

(2) Clard, * Bischdorf 30. April 1886, Rittm. [Berlin.]

2. † Friedrich Sebastian, * Wandsbek 15. Juni 1829, † Oberalm bei Hallein 20. Nov. 1910, K. u. K. Major a. D.; ✕ Oberalm 28. Mai 1867 mit

Josephine Robert, * Oberalm 23. Dez. 1844, † Hallein . . Jan. 1922 (gesch. . .).

Tochter: Adelaide (Lilly) Josephine Georgine, * Oberalm 23. Okt. 1868; ⚔ I) Wien 29. Nov. 1887 mit Franz Frhrn von der Lancken-Wakenitz, † München 10. Mai 1909, Fherrn auf Groß-Lipsitz und Kamitz, Kgl. preuß. Rittm. der Res. a. D.; II) München . . Juli 1913 mit Raoul Frank, Maler. - [Oberalm bei Hallein.]

Löwenthal, s. Schaller von Löwenthal. **Longo-Liebenstein** §, 1921. **Lo Presti**, 1919. **Lorenz**, 1921. **Lottersberg**, 1905.

Lotzbeck.

Katholisch. — Wappenbrief d. d. Wien 19. Aug. 1559 (vom Kaiser Ferdinand I.); Reichsadel mit dem Prädikat „von Blanckfort" und Wappenbesserung d. d. Wien 18. Nov. 1800; bayer. Frhr. d. d. Wien 3. Jan. (immatriculiert 1. Febr.) 1815 (beides für Karl Ludwig Lotzbeck, Fabrikbes. in Lahr, Baden); bad. Bestätigung d. d. Karlsruhe 29. Mai 1815. — Besitz: Das von dem Frhrn Karl Ludwig, † 18. Jan. 1873, errichtete Fideikommiß Weyhern mit Mannhofen und Hard, Kgr. Bayern, mit welchem die erbliche Reichsratswürde der Krone Bayern verknüpft war. — W. (1815): Get.; oben gesp., rechts von Schw. und G. get., darin ein Löwe in gew. Farben, links in R. der bärt., barhäupt. Rumpf eines s.-gekl. alten Mannes; unten in B. 2 g. Schräglinkebalken. Frhrnkr. und 2 gekr. H. Auf dem rechten mit schw.-g. Decke der Mannesrumpf in r. Armeln mit von B. über S. get. Banner in der Rechten, zw. 2 rechts von S. über R., links von G., Schw., G. und B. get. Büffelhörnern; auf dem linken H. mit r.-s. Decke ein offener, je mit einem g. Schrägbalken bel. s. Flug. — Erste Aufn. und geschichtl. Notiz im Jahrg. 1856, S. 414.

† Eugen Freiherr von Lotzbeck, * München 29. März 1845, † Kennenburg bei Eßlingen 3. Juli 1922, Fherr und ehem. erbl. Reichsrat der Krone Bayern, Grundherr von Ottenweier, Baden, Herr auf Eisolsried, Bayern, Kgl. bayer. Km.; ⚔ Florenz 9. März 1874 mit Malvina Gfin von Reventlow, * Pederstrup 23. Sept. 1851, † Ulstrup, Dänem., 21. Sept. 1914.

Söhne: 1. Karl Ludwig, * Villa Lotzbeck bei Lindau 4. Jan. 1876, Kgl. bayer. Km. und Lt. a. D.; ⚔ Würzburg 27. Sept. 1915 mit — Adele Freiin Groß von Trockau, * Würzburg 10. Sept. 1888. [München, Karolinenplatz 3.]

Sohn: Christian Otto Eugen Ferdinand, * München 27. Juli 1916.

2. Ferdinand, * München 28. Aug. 1880, Herr auf Degermoos, Kgl. bayer. Kjkr und Lt. der Ldw.-Fußart. a. D., Ehr des Joh.-O.; ⚔ Schönbühl 5. Mai 1903 mit — Elisabeth Freiin von Rostitz, * Karlsruhe i. B. 25. Jan. 1883, ED. des bayer. Theresien-O. [Degermoos bei Lindau i. B.]

Töchter: 1) Helene Malwine, * München 11. Juli 1904.
2) Edith Anna Christine Franziska, * Aschach bei Lindau 11. April 1907.
3) Margarethe Cäcilie Caroline, * Aschach 21. Okt. 1910.

3. Eugen Johann Anton, * München 24. Febr. 1882, Rittm. im Reiterrgt 17; ⚔ Würzburg 19. Juni 1907 mit — Gabriele Freiin Groß von Trockau, * Würzburg 11. Dez. 1885, Schwester der Obigen. [Bamberg.]

4. † Christian Eduard, * Mannhofen 13. Sept. 1884, † . . Dez. 1920, Herr auf Ulstrup, Kgl. dän. Kjkr und Lt. des LeibGRgts; ⚔ Kopenhagen 14. Okt. 1909 mit — Fanny Evers, * Kopenhagen 7. März 1889. [Hyderup.]

Kinder: 1) Ludwig Carl Ferdinand Eugen, * Kopenhagen 22. Juli 1912.
2) Vibeke . ., * . . .

Loudon (Laudon).

Katholisch. — Aus Schottland stammendes Adelsgeschlecht, dessen Stammreihe mit Gotthard Johann von Laudon, * 1622, † 1708, Herrn auf Toßen, Livld, Kgl. schwed. Lt., beginnt. — Erbländ.-österr. Frhr. mit Wappenbesserung, dem Prädikat „Wohlgeboren" und Rotwachsfreiheit d. d. Wien 5. März 1769 (für die Brüder Gideon Ernst und Johann Reinhold sowie ihre Vettern Carl Gideon und Otto Johann von Loudon). — W. (1759): In B. zw. 2 schmalen g. Schrägrechtsleisten 3 vorw.-gek. Löwenköpfe, der obere r., der mittl. f., der untere b. Frhrnkr. Auf dem gekr. H. mit b.-g. Decke 2 geschr. Bärentatzen vor 3 f., r., b. Federn. Schildhalter: 2 wilde Männer. — Stammreihe im Jahrg. 1913, S. 566.

I. Linie.

Familientag wird alle 3 Jahre abgehalten. — Erste Aufn. 1913.

Otto Reinhold Harald Freiherr von Loudon, * Serben 24. April 1852 [1]) Fherr auf Saulhof (ca 1200 ha), Kr. Wolmar, Herr auf Serben (ca 5000 ha), Kr. Wenden, Livld, Ldger.-Assessor und Kirchspielrichter a. D., EFriedensrichter des Kr. Wenden-Walkschen, Livld; ⚔ Riga 19. April 1886 mit — Elisabeth Amalie Marie von Schröder, Dpotečka, Gouvt Pleskau, 26. Juni 1857.

Kinder: 1. Margarete Sophie Caroline Anna Lilly, * Bilderlingshof bei Riga 13. Juli 1887; ⚔ Rom 17. März 1912 mit Herbert Frhrn von Loudon, Herrn auf Keysen, Kr. Walk, Livld.

2. Georg James Otto, * Riga 11. Aug. 1889. [Riga.]

3. Adina Ally Caroline Lilly, * Serben 22. Aug. 1892.

4. Lilly Edith Caroline, * Serben 27. Juni 1897.

II. Linie (auch Laudon) §.

Niederösterr. Herrenstand 16. Aug. 1790; böhm. Inkolat 26. Sept. 1820. Erste Aufn. und geschichtl. Notiz im Jahrg. 1848, S. 216.

† Remigius Olivier Joseph Anton Maria Freiherr von Loudon, * Bystritz a. H. 23. Aug. 1857, † Klagenfurt 8. Aug. 1902, K. u. K. Km.; ⚔ Dresden 23. Aug. 1882 mit — Alice Gfin von Voß, * Dresden 4. Jan. 1861, StkrD. [Hadersdorf.]

Kinder: 1. Antoinette, * Bystritz a. H. 12. Aug. 1883, StkrD.; ⚔ Bystritz a. H. 16. Aug. 1916 mit Dr. jur. Ladislaus Gfn von Seilern und Aspang, vorm. K. u. K. Km. und OLt. der Ref. des Drag.-Rgts Nr. 7. [Krasna, Mähren.]

2. Ernst-Gideon, * Bystritz a. H. 3. Juli 1886, Herr auf Hadersdorf, NOsterr., Bystritz a. H., Mähren, und Herzogberg, Steierm., EKr des souv. Malt.-RrD.; ⚔ Wien 17. April 1918 mit — Wilhelmine Gfin von Thun und Hohenstein, * Prag 11. Dez. 1892, StkrD. (s. Genealog. Hofkalender, III. Abt.). [Bystritz a. Hostein, Mähren.]

Kinder: 1) Marie-Alice Leopoldine Wilhelmine Henriette Elisabeth, * Bystritz a. H. 7. Juli 1919.

2) Alexander Gideon Jaroslav Olivier Maria Odo Thadeus Felix, * Tetschen 18. Nov. 1920.

Lucius von Ballhausen (Lucius von Stoedten)*.

Evangelisch. — Die Stammreihe beginnt mit Johann Hieronymus Lucius, * 1693 (kath.), † Erfurt 1756, Hausbes. das. — Preuß. Adel und Frhr, letzterer in zwei Primogenituren Ballhausen, bzw. Stoeden, vererbend, d. d. Charlottenburg 5. Mai 1888 (für Robert, s. unten). — W. (1888):

[1]) Die Daten sind im alten Stil angegeben.

Get.; oben in S. ein 6speich. r. Rad; unten in R. 2 rechtshin übereinander schwimmende s. Hechte. Auf dem gekr. H. mit r.-s. Decke ein von S. und R. verw. get. Flug. Wahlspruch: Non dormire. — Erste Aufn. und Näheres über die Standeserhebung im Jahrg. 1891, S. 535. (Vgl. auch: Die Erfurter Familie Sebastian Lucius, Berlin 1894.)

† Robert Sigmund Maria Joseph Freiherr Lucius von Ballhausen, * Erfurt 20. Dez. 1835, † Klein Ballhausen 10. Sept. 1914, Herr auf Groß und Klein Ballhausen und Stoedten, Kgl. preuß. Staatsmin. und Oberstlt. a. D.; ✕ Manchester 17. Nov. 1864 mit Juliet Marie Souchay (aus der franz. Emigrantenfamilie Souchay de la Duboissière), * Withington bei Manchester 26. Juli 1835, † Klein Ballhausen 13. Juni 1921.

Kinder: 1. Charles Souchay von Lucius, * Klein Ballhausen 6. Okt. 1865 [. . .]; ✕ I) Wanzleben 20. Sept. 1890 mit Brigitte Kühne, * Groß-Wanzleben 17. März 1872 (gesch. 28. April 1898; wiederverm. Berlin 2. April 1899 mit Georg von Ficke und Polwitz, † Breslau 7. Dez. 1918, Kgl. preuß. Obersten a. D. [Danzig-Langfuhr]); II) Leipzig 12. Juli 1899 mit Emmy Gallinat, * . . (gesch. Nov. 1916 [. . .]).

2. Otto John Sigismund Freiherr Lucius von Ballhausen, * Klein Ballhausen 30. Nov. 1867, Herr auf Groß und Klein Ballhausen, Kr. Weißensee, Dr. jur., Kgl. preuß. Ldrat a. D. und Rittm. der Ref. a. D.; ✕ Berlin 14. Mai 1904 mit — Irmgard Gfin Hue de Grais, * Stettin 24. Jan. 1882. [Klein Ballhausen bei Straußfurt.]

Kinder, von Lucius: 1) Johann-Albrecht, * Weißensee 2. Juli 1905.
2) Reinhart, * Weißensee 8. Sept. 1906.
3) Tancred Robert, * Weißensee 7. Mai 1909.
4) Dietrich Hellmuth, * Weißensee 4. Febr. 1911.
5) Ottony Elfriede, * Weißensee 6. Juli 1915.
6) Hans Henning, * Groß Ballhausen 19. Okt. 1918.
7) Irene Juliat, * Groß Ballhausen 7. Okt. 1921.

3. Hellmuth Eduard Ferdinand Freiherr Lucius von Stoedten, * Klein Ballhausen 14. Juli 1869, Herr auf Groß Ballhausen und Stoedten, Kr. Weißensee, deutsch. a. o. G. u. b. M. im Haag, Kgl. preuß. Rittm. der Ref. a. D.; ✕ Halberg 9. April 1896 mit Bertha Freiin von Stumm, * Neunkirchen 22. Febr. 1876 (evang.; gesch. Dez. 1907; wiederverm. 12. Sept. 1912 mit Adalbert Gfn von Francken-Sierstorpff).

Töchter, von Lucius: 1) Irma Ida Ellen, * Braunschweig 22. Febr. 1897; ✕ Eltviller Aue 23. Jan. 1918 mit Bernhard von Hirschfeld, Ghzgl. mecklenb.-schw. Khrn und Hausmarschall, Major a. D. [Schwerin.]
2) Jutta Elisabeth Ida, * Berlin 27. Nov. 1900; ✕ Eltviller Aue 3. Nov. 1920 mit Dr. jur. Herbert von Marx, Lt. a. D. [Frankfurt a. M.]

4. Ellen Auguste Henriette Eugenie von Lucius, * Klein Ballhausen 12. Sept. 1877; ✕ I) Berlin 27. Sept. 1898 mit Franz von Kempis (gesch. Febr. 1908), Kgl. preuß. Hptm. a. D.; II) . . 2. Juli 1908 mit Dr. jur. Wilhelm Götze-Immenhof, Gen.-Dir. der David Klischke-Anstalten. [Hützel, Kr. Soltau.]

Ludwig §.

Katholisch. — Österr. Adel und Ritter d.-d. Wien 15. Dez. 1885; österr.-Frhr. mit Wappenbesserung d. d. Ischl 17. Juli (Diplom d. d. Wien 9. Okt.) 1895 (alles für Karl, s. u.). — W. (1895): Gesp.; rechts in B. 3 (2, 1) g. Sterne; links in G. 2 b. Balken. Frhrnkr. und 2 gekr. H. mit b.-g. Decken. Auf dem rechten einw. ein g. Adler; auf dem linken H. ein schwertschwgdr Geharnischter mit 3 g., b., g. Straußfedern auf dem H. Schildhalter: 2 g. Löwen. — Erste Aufn. und Näheres über die Standeserhebung im Jahrg. 1897, S. 603.

† Karl Freiherr von Ludwig, * Wien 30. Aug. 1836, † daf. 16. März 1906, K. u. K. FML. i. R.; ✕ Wien 3. Febr. 1881 mit — Marie Freiin Klein

von Wisenberg, * Wien 26. Febr. 1858 (wiederverm. Wien 20. Jan. 1908 mit Viktor Frhrn von Ringhoffer, † . . 25. Juli 1922, Großindustr. [Lojowitz, Post Pischely, Böhmen]).

Sohn: Karl Leopold Franz Maria, * Laibach 22. Aug. 1883, vorm. K. u. K. Rittm. im Drag.-Rgt Nr. 7; ⚭ Wien 29. Jan. 1910 mit — Mathilde Freiin von Müller-Hörnstein, * Nokitzan 16. Juni 1887. [Blissowa, Böhmen.]

Kinder: 1) Maria-Elisabeth Emma Karoline Michaela, * Dobrzan 9. Dez. 1910.

2) Karl Michael Emmerich Johannes, * Nahoschitz 13. Sept. 1913.

3) † Franz Karl Oswald Michael, * Blissowa 7. Juli 1920, † das. 13. April 1921.

Ludwigstorff §, 1921.

Lupin.

Evangelisch. — Das Geschlecht stammt aus der Reichsstadt Ulm. — Erblänl.-österr. Adel d. d. Innsbruck 9. März 1563; rittermäßiger Reichsadel mit Wappenbestätigung d. d. Innsbruck 29. März 1563 (vom Kaiser Ferdinand I., beides für Wolf Dietrich Lupin, Herrn auf Achstetten und Weiler bei Ulm); bayer. Frhr. d. d. München 24. Okt. (immatrikuliert 6. Nov.) 1829 (für Friedrich, s. u.). — Besitz: Das Fideikommiß Illerfeld (errichtet 1845) bei Memmingen. — W. (1829): Im Schw. und S. gesp. Schilde ein Wolf in gew. Farben. Auf dem gekr. H. mit schw.-s. Decke ein wachs. s. Wolf zw. 2 Büffelhörnern, das rechte schw., das linke s. — Erste Aufn. und geschichtl. Übersicht im Jahrg. 1861, S. 452.

† Friedrich Freiherr von Lupin, * Memmingen 11. Nov. 1771, † Illerfeld 28. Nov. 1845, Stifter und 1. Fhherr, Kgl. bayer. OBergrat; ⚭ I) Memmingen 15. Febr. 1796 mit Marie Ursula von Hartlieb-Walsporn, * Memmingen 27. Dez. 1776, † das. 6. Jan. 1807; II) Memmingen 16. Febr. 1809 mit Juliane Katharine von Wachter, * Memmingen 24. Juli 1790, † Illerfeld 28. Sept. 1857.

Söhne: a) 1r Ehe: 1. † Ulysses, * Memmingen 11. Febr. 1800, † München 19. Jan. 1884, Kgl. bayer. OAppell.-Ger.-Rat a. D.; ⚭ Ansbach 23. Juni 1836 mit Aline Freiin von Seefried auf Buttenheim, * Bayreuth 8. Okt. 1815, † München 22. Jan. 1893.

Töchter: 1) Aline Henriette Julie Flora, * Ansbach 24. Mai 1838. [München.]

2) Eugenie Henriette Bertha, * Bamberg 24. Febr. 1843. [München.]

— b) 2r Ehe: 2. † Adolf, * Memmingen 22. Nov. 1811, † Adelholzen 19. Aug. 1888, Kgl. bayer. Km. und OAppell.-Ger.-Rat a. D.; ⚭ München 1. Mai 1843 mit Magdalene Freiin von Niethammer, * München 26. Jan. 1826, † das. 6. Mai 1896.

Söhne: 1) † Theodor Emanuel Friedrich Julius, * München 31. Mai 1846, † Wolfratshausen 6. Juni 1896, Kgl. bayer. Km. und Forstm.; ⚭ München 23. Juni 1879 mit Anna Margarete Friederike Alberta von Zeuner, * . ., Texas, 24. Jan. 1849, † Tannenfeld 18. Jan. 1915.

Tochter: Friederike Fernanda Martha Bertha Florence, * Wolfratshausen 4. Sept. 1883 [Charlottenburg, Grolmannstr. 64]; ⚭ München 11. März 1905 mit Dr. Johannes Pöschel (gesch. . .), Gymnasiallehrer.

2) † Karl Ludwig Ulysses, * München 15. Juli 1848, † das. 21. März 1922, Kgl. bayer. Km. und Oberst a. D.; ⚭ Baden-Baden 18. Okt. 1890 mit — Gisela verw. (Walter, † Schwerin 21. Okt. 1886, Kgl. preuß. Lt. im Jägerbat. Nr. 14) von Esmarch, geb. Freiin von Wolzogen und Neuhaus, * Breslau 22. April 1858. [München, Arcisstr. 29.]

Kinder: (1) Wanda, * München 5. Nov. 1897.

(2) Walter Adolf, * München 8. April 1902.

3. † Julius, * Illerfeld 18. Mai 1818, † Passau 30. Mai 1882, Kgl. bayer. Bez.-Ger.-Rat a. D.; ✕ Passau 27. Okt. 1858 mit — Leopoldine Graf, * Wertheim, Baden, 11. April 1838. [Passau.]
Kinder: 1) Maximilian Franz Adolf, * Passau 5. Aug. 1859, bayer. Rechn.-Rat; ✕ I) Passau 22. Okt. 1887 mit Helene Keppler, * Passau 6. Dez. 1865, † das. 17. Jan. 1896; II) Mindelheim 19. Juli 1897 mit — Eleonore Riedner, * Ansbach 21. Sept. 1871. [Passau.]
Kinder: a) 1r Ehe: (1) Franz Max, * Passau 2. Okt. 1888, Kgl. württemb. Hptm. a. D.; ✕ Hamburg 28. Dez. 1916 mit — Mercedes verw. von Seel, geb. Sommer, * Buenos Aires, Argent., 6. Jan. 1888. [Stoffelhof, Post Peißenberg, OBayern.]
Kinder: a. Christa Leopoldine Gisela Ella Mathilde, * Böblingen bei Stuttgart 27. Okt. 1918.
b. Wolg-Dieter Christian Friedrich Sigmund Karl August Hanns, * Stoffelhof 3. Mai 1921.
(2) Elisabeth Bertha Helene Therese, * Passau 22. Dez. 1889.
— b) 2r Ehe: (3) Otto Max, * Passau 4. Mai 1898. [Erlangen.]
(4) Olga Eveline, * Passau 21. Aug. 1899.
(5) Albert Julius, * Passau 13. Nov. 1900. [. . .]
(6) Alma, * Passau 12. Dez. 1905.
2) Bertha Sophie Therese Georgine, * Passau 14. Sept. 1860. [Passau.]
3) Agathon Julius, * Passau 29. März 1862; ✕ Adell, VSt. v. NAm., 2. Juni 1894 mit — Marie Clasmann, * Koblenz 4. Okt. 1871. [Milwaukee.]
Sohn: Leopold, * Adell 2. März 1895. [Milwaukee, V.St.]

4. † Friedrich Georg, * Illerfeld 21. Aug. 1825, † das. 6. Aug. 1895, Fherr; ✕ Neuburg a. d. D. 12. Sept. 1866 mit Luise Antonie Friederike Edler von Schmädel, * Augsburg 22. Jan. 1847, † Illerfeld 5. Febr. 1907.
Kinder: 1) Paula, * Illerfeld 13. Nov. 1867 [Illerfeld]; ✕ Illerfeld 16. Mai 1892 mit Karl Schroter, Kgl. württemb. Oberstlt. a. D. (gefch. . .).
2) Ferdinand Karl, * Illerfeld 6. Febr. 1869, Fherr auf Illerfeld bei Memmingen; ✕ Augsburg 28. April 1914 mit — Hedwig Gfin von Bullion, * Würzburg 14. Okt. 1892.
3) Gustav Julius Max, * Illerfeld 5. April 1871. [Illerfeld.]
4) Olga, * Illerfeld 16. Juli 1876. [Illerfeld.]

5. † Hugo, * Illerfeld 26. Juli 1829, † Stuttgart 11. Mai 1902, Kgl. württemb. Gen.-Lt. z. D.; ✕ Stuttgart 5. Juni 1860 mit Karoline Veiel, * Böblingen 3. Nov. 1841, † Stuttgart 14. Mai 1917.
Kinder: 1) † Arthur Guftav, * Stuttgart 15. April 1861, † Schlederlohe 11. Aug. 1920, Kgl. württemb. Gen.-Lt. a. D., GMr des Joh.-D.; ✕ Stuttgart 19. Mai 1894 mit — Gisela Jobst, * Stuttgart 16. Sept. 1873 (f. Jahrg. 1901, S. 456). [Schlederlohe bei Wolfratshausen.]
Kinder: (1) Friedrich, * Ulm 6. Okt. 1895, Olt. a. D. [Kiel.]
(2) Mathilde Margarete, * Ulm 3. Sept. 1896.
(3) Edith Alice, * Ludwigsburg 14. April 1900.
(4) Lotte Ruth, * Ludwigsburg 2. Jan. 1909.
2) Kurt, * Ludwigsburg 30. Sept. 1867, Gen.-Major und Kmdt des Truppenübungsplatzes Münsingen; ✕ Ulm 24. Sept. 1910 mit — Julie Mehl, * Mochenthal 12. Febr. 1889. [Münsingen.]
Töchter: (1) Hildegard, * Ulm 10. Juni 1911.
(2) Waldtraut, * Münsingen 10. Sept. 1919.
3) Elisabeth, * Ludwigsburg 18. Juni 1869; ✕ Stuttgart 28. Dez. 1909 mit Wilhelm Sommer, Kais. Min.-Rat a. D. [Braunfels.]
4) Selma, * Ludwigsburg 3. Febr. 1878; ✕ Stuttgart 7. Juni 1905 mit

Karl Frhrn von Ellrichshausen, Kgl. württemb. Oberstlt. a. D. [Assumstadt.]

5) Meta, * Ludwigsburg 31. Juli 1879. [Heiligengrabe, Prignitz.]

6. † Agathon, * Illerfeld 5. Mai 1831, † München 1. Okt. 1897, Kgl. bayer. Oldesger.-Rat a. D.; ⚔ I) Falkenhaube, Bayern, 8. Sept. 1863 mit Adele Freiin von Waldenfels a. d. H. Tauperlitz, * München 3. Febr. 1844, † Amberg 11. Juli 1873; II) Stuttgart 29. Okt. 1874 mit — Bertha Beiel, * Schorndorf 16. April 1844. [München.]

Kinder: a) 1r Ehe: 1) Emma, * Amberg 30. April 1871; ⚔ Augsburg 18. Dez. 1889 mit Fritz von Lutz, Oberst a. D. [Falkenhaube bei Berneck im Fichtelgeb.]

— b) 2r Ehe: 2) † Erich Berthold, * Weiden, Bayern, 2. Nov. 1875, † (im Felde tödlich verungl.) Bychow bei Derewek am Stochod, Rußland, 26. Nov. 1917, Dr. jur., Kgl. preuß. Rittm. und Esk.-Chef im Hus.-Rgt Nr. 8, EMr des Joh.-O.; ⚔ Düsseldorf 22. Mai 1903 mit Martha Koenigs, * Lennep 4. Juli 1883, † Warschau . . 1917.

Kinder: (1) Wolf Dietrich Richard Agathon, * Düsseldorf 25. April 1904.

(2) Erika Bertha Klara, * Düsseldorf 20. Aug. 1908.

Lurz, 1921.

Luttitz

(des Stammes Heinze).

Evangelisch. — Kgl. sächs. Adel und Frhr. mit dem Prädikat „von Luttitz" d. d. Dresden 31. März (Diplom 21. Mai) 1821; preuß. Genehmigung zur Führung des Freiherrntitels d. d. Sanssouci 25. Okt. 1840 (beides für Friedrich August Heinze, Herrn auf Tschernitz bei Sorau, ⚔ in 1r Ehe mit Elise Freiin von Luttitz); Kgl. sächs. Genehmigung zur Hinweglassung des von 1821 bis 1903 nicht mehr erscheinenden Familiennamens Heinze lt. Min.-Reskr. vom 25. Febr. 1911. — W. (1821 = dem der meißnischen uradeligen Frhrn von Luttitz): Gesp.; rechts in S. eine aufger. braune Bärentatze mit r. Schnittfläche; links b. ohne Bild. Frhrnkr. Auf dem b.-s. bewulsteten H. mit gleicher Decke 2 wachs., abgewendete br. Bärentatzen. — Erste Aufn. 1907, Art. Heinze von Luttitz.

† Karl August Alexander Horst Freiherr von Luttitz, * Muskau 1. April 1859, † Hoenlo, Niederl., 24. April 1917, Kgl. sächs. Gen.-Major z. D., EMr des Joh.-O.; ⚔ im Haag, Niederl., 31. Juli 1884 mit — Jonkvrouw Louise Teding van Berkhout, * Poerworedjo, Java, 9. März 1861. [Dresden.]

Sohn: Jean Willem Horst Alexander, * Geithain 7. Juli 1885, Kgl. sächs. Rittm. a. D., EMr des Joh.-O.; ⚔ Dresden 25. April 1912 mit — Frieda-Marie Gfin Wilding von Königsbrück, * Dresden 17. Nov. 1892. [Dresden, Dresdner Str. 3.]

Kinder: 1) Anna Angelika Marie-Luise, * Oschatz 11. Febr. 1912.

2) Ernst Alexander Horst, * Oschatz 17. Juni 1917.

3) Astrid Frieda Marie, * Oschatz 7. März 1919.

4) Friedrich August Ernst-Egon, * Dresden 16. Sept. 1921.

Lutz, 1921. de Luze, 1915.

Lyncker.

Evangelisch. — Rittermäßiger Reichsadel mit „Edler von“ und Wappenbesserung d. d. Wien 7. Okt. 1688 (für Nikolaus Christoph Lyncker, Hzgl. sächs.-weim. GMaj.); Prädikat „Edler Herr“ d. d. Wien 1. Okt. 1698; Reichsfrhr. mit Wappenbesserung und „Wohlgeboren“ d. d. Wien 7. Aug. 1700 (beides für denselben als Hzgl. sächs.-weim. Konsistorialpräs.). — Seit 22. Mai 1896 besteht ein Geschlechtsverband, der Familientage abhält. — W. (1700): Schild 2 mal gesp. und get. (6 Felder) mit gekr., durch einen schw. Schrägrechtsbalken get. Herzschild, darin oben in S. ein auf dem Balken aufw.-schreit. f. Lamm, unten eine mit einer weißen Perle bel. gestürzte schw. Muschel. 1 und 6 in Schw. 3 f., r., f. Sparren, begl. von 3 (2, 1) g. Sternen; 2 in R. 3 (2, 1) g. Leopardenköpfe; 3 und 4 innerhalb f. Einfassung in R. 3 (2, 1) g. Garben, zw. denen 2 f. Kraniche, einer hinter dem anderen, nach rechtshin fliegen; 5 von B. und Purpur gesp., darin auf dem Spalt ein g.-eingef. lat. f. Kreuz, aus dessen Oberwinkeln Flammen hervorschlagen. 2 gekr. H. Auf dem rechten mit schw.-g. Decke das f. Lamm wachs. zw. 2 von S. und R. verw. get. Büffelhörnern, deren Mündungen mit je einem schw.-g. gestreiften Fähnchen an schw.-g. umwundenem Stab best. sind; auf dem linken H. mit b.-s. Decke ein aus r. Marmorsäulen mit gleichem Gesims gebildetes Portal, auf dessen Mitte eine mit 5 r., f., r., f., r. Straußfedern best. g. Krone ruht. Schildhalter: 2 nat. Luchse. — Erste Aufn. im Jahrg. 1859, S. 469.

I. Linie.

Stammvater: Frhr Johann Ludwig Ernst, * 28. Juni 1731, † 19. Jan. 1800.

1. Ast.

† Karl Friedrich Gottlieb Ernst Freiherr von Lyncker, * Dammer, Schles., 6. April 1773, † Karlsruh, Schles., 27. April 1852, Kgl. preuß. Rittm. a. D.; ✕ I) Domeßko 12. Juli 1798 mit Karoline Wilhelmine Josephine von Koschützky, * .. 4. Mai 1779, † Oppeln 25. Juni 1800; II) Leobschütz 15. Juli 1806 mit Henriette Albertine von Skrbensky, * .. 11. März 1784, † Ratibor 7. Jan. 1869.

Söhne: a) **1r Ehe:** 1. † Hermann Karl Heinrich Ernst, * Oppeln 11. Mai 1799, † Breslau 27. Dez. 1862, Kgl. preuß. Major a. D.; ✕ Ratibor 27. Aug. 1827 mit Sophie Charlotte von Wrochem, * Ratibor 1. Okt. 1807, † Stonsdorf 9. Juli 1887.

Sohn: † Karl Friedrich Hermann, * Glatz 27. April 1839, † Stonsdorf 27. Febr. 1918; ✕ Breslau 8. Mai 1872 mit — Klara Wilhelmine Henriette Hendschke, * Breslau 2. Aug. 1838. [Stonsdorf bei Hirschberg, Schles.]

— b) **2r Ehe:** 2. † Arthur Friedrich Alexander Karl, * Vorbrigen, Schlesien, 1. Mai 1814, † Berlin 25. Febr. 1895, Kgl. preuß. Major z. D.; ✕ Berlin 30. Aug. 1848 mit Emma Siecke, * Berlin 20. Okt. 1829, † das. 25. April 1916.

Söhne: 1) Moritz, * Spandau 30. Jan. 1853, Kgl. preuß. Gen.-Oberst a. D., vorm. Gen.-Adj. des Kaisers und Königs, à l. s. des 1. GMgts z. F. und Chef des Inf.-Mgts Nr. 43, Mkr des Joh.-O., Kr des Schw. VO.; ✕ Potsdam 8. Okt. 1889 mit — Anne-Marie Freiin von der Horst, * Berlin 29. Aug. 1867. [Potsdam.]

Kinder: (1) Irmgard Gertrud Emma Franziska Elisabeth, * Flensburg 29. Okt. 1890.

(2) Wilhelm Nikolaus Adolf Viktor Moritz, * Charlottenburg 25. Febr. 1900. [. . .]

(3) Anne-Marie Gela Lessy Hanna Else, * Charlottenburg 4. Sept. 1901.

(4) Gela Lory Ellen Anna Charlotte, * Potsdam 3. Nov. 1904.

2) † Nicolaus Christoph Friedrich, * Berlin 15. Mai 1854, † das. 25. Febr. 1907, Kgl. preuß. Oberst und Kmdr der 13. Kav.-Brig., EMr des Joh.-O.;

× Schleswig 17. April 1900 mit Johanna Mary Alice Liebert, * Manchester, Engld, 6. Juni 1863, † Berlin 16. April 1919.
Tochter: Edith Caroline Emma Marie Nina Mignon Hanna, * Paderborn 8. Okt. 1903.

3) Kurt, * Berlin 17. Nov. 1867, Gen.-Major a. D., RRr des Joh.-O. [Berlin.]

3. † Friedrich Wilhelm Lothar, * Vorbringen 27. März 1817, † Wernigerode 30. Juni 1898, Kgl. preuß. Gen.-Major z. D.; × . . 7. Okt. 1843 mit Hedwig von Beulwitz, * . . 3. Juli 1823, † Nöschentrode 14. April 1905.
Sohn: † Albert Friedrich Heinrich August Robert Moritz Richard Fedor Lothar, * . . 9. Aug. 1844, † Nöschenroda 23. Mai 1907, Kgl. preuß. Oberstlt. z. D.; × 1) Berlin 2. Nov. 1872 mit seiner Cousine Gertrud Freiin von Lyncker, * Berlin 9. Mai 1849, † Dessau 10. Nov. 1888; II) . . 19. April 1892 mit — Elisabeth Schneider, * . . 16. Nov. 1852. [Görlitz.]
Kinder 1r Ehe: (1) Arthur Lothar Friedrich Nikolaus, * Berlin 14. Aug. 1873, Kgl. preuß. Major a. D.; × Berlin 6. März 1908 mit — Anna Auguste Hertha von Wolff, * Guben 22. Juli 1876. [Stolp i. P.]
Kinder: a. Agnes Gertrud Elisabeth, * Frankfurt a. d. O. 17. Febr. 1909.
b. Gertrud Hildegard Eva Margarethe, * Frankfurt a. d. O. 13. Febr. 1912.
c. Hertha Elisabeth-Alberta, * Frankfurt a. d. O. 25. April 1913.
d. Niclas-Christoph Carl Lothar Friedrich-Wilhelm, * Frankfurt a. d. O. 23. Aug. 1915.
(2) Emma Hedwig Gertrud Eva, * Berlin 18. März 1875, StiftsD. in Dammer, Preuß.-Schles.
(3) Feodora Ernestine Agnes Hildegard, * . . 18. Juni 1885; × Görlitz 6. März 1917 mit Fritz Neumann, Kunstmaler und Lehrer an der Gewerbeschule in Görlitz.

2. Ast.

† Karl Ernst Ludwig Freiherr von Lyncker, * . . 29. März 1782, † Berlin 17. April 1846, Kgl. preuß. Major in der Gendarmerie; × Berlin 29. März 1805 mit Emilie Juliane Ulrike von Holtzendorff, * . ., † . . .
Söhne: 1. † Lothar Jakob Joseph Ernst, * . . 20. Febr. 1809, † Berlin 23. Aug. 1864, Kgl. preuß. Gen.-Major und Kmdr der GArt.-Brig., EMr des Joh.-O.; × I) . . 15. April 1838 mit Agnes Arnous, * . ., † . .; II) . . 15. Jan. 1848 mit Karoline von Bischoffwerder, * . ., † Berlin 9. März 1905.
Tochter 2r Ehe: Hedwig Emilie Adeline Elisabeth, * Berlin 27. Juli 1851; × das. 9. Jan. 1882 mit Walther von Wrochem, † Liegnitz 17. Okt. 1907, Kgl. preuß. Gen.-Major z. D. [Liegnitz.]

2. † Heinrich Friedrich, * Falkenberg, OSchles., 30. März 1810, † Berlin 28. Febr. 1883, Kgl. preuß. Gen.-Major z. D.; × Berlin 2. Febr. 1836 mit Elise Hübner, * Berlin 21. Aug. 1816, † das. 29. Okt. 1890.
Söhne: 1) † Lothar, * Berlin 28. Aug. 1839, † New York 22. Febr. 1886, Kgl. preuß. PLt. a. D.; × . . mit — Jenny Wells, * . . . [New York.]
2) Maximilian, * Berlin 4. April 1845, Kgl. preuß. Gen. der Inf. a. D., vorm. à l. s. d. A., Gen.-Intend. der Kgl. Gärten a. D., RRr des Joh.-O.; × Breslau 1. Mai 1879 mit — Mathilde (Nini) Elisabeth von Daum, * Breslau 18. Okt. 1851. [Potsdam, Allee nach Sanssouci 8.]
Töchter: (1) Charlotte Mathilde Elise Ida, * Potsdam 3. Juni 1880, StiftsD. in Bayreuth.
(2) Dora Elise Helene Karoline, * Potsdam 15. Aug. 1882; × das. 5. März 1920 mit Otto Frhrn von Lyncker, Rittm. a. D., vorm. in

der Kais. deutschen Schutztruppe, CMr des Joh.-O. (s. II. Linie). [Hannover.]

(3) Friederike Viktoria Mathilde, * Bornstedt bei Potsdam 5. Juni 1885; ⚭ Potsdam 14. Aug. 1912 mit Armin von Lossow, preuß. Lbrat des Kr. Rotenburg und Rittm. der Ref. a. D., CMr des Joh.-O. [Rotenburg, Hannover.]

(4) Viktoria Margarete Mathilde, * Potsdam 26. Mai 1889.

II. Linie.

Stammvater: Frhr Heinrich Ferdinand Christian, * 28. Juli 1732, † 3. Sept. 1811.

† Emil Karl August Heinrich Freiherr von Lyncker, * Arnstadt 7. April 1777, † Nemmersdorf 7. Jan. 1851, Herr auf Nemmersdorf, Kgl. preuß. Lbrat des Kr. Gumbinnen und Hptm. a. D.; ⚭ Sondershausen 8. Aug. 1800 mit Luise Isabella Charlotte von Haefeler, * Schleusingen 16. Nov. 1780, † Nemmersdorf 16. Febr. 1855.

Söhne: 1. † Horst Wolf Gustav, * Gumbinnen 13. Juni 1813, † Nemmersdorf 31. Jan. 1881, Herr auf Nemmersdorf; ⚭ Kiefelkehmen 16. Juni 1843 mit Albertine Burchard, * Kiefelkehmen 16. Juni 1826, † Berlin 6. Juli 1895.

Kinder: 1) † Emil Ernst Horst Julius, * Nemmersdorf 13. Jan. 1845, † Gumbinnen 7. Mai 1892, Herr auf Nemmersdorf (verkauft), Verw.-Ger.-Direktor; ⚭ Berlin 3. April 1877 mit — Marie Leonhardt, * Hannover 2. Dez. 1854. [Berlin.]

Tochter: Martha Emilie Albertine, * Lötzen 1. April 1878; ⚭ Berlin 17. Mai 1899 mit Dr. jur. Walther Fleck, preuß. Reg.-Assessor und Olt. der Low. a. D. [Köln a. Rh.]

2) Martha, * Nemmersdorf 16. Aug. 1855; ⚭ das. 3. Nov. 1875 mit Max Stock, † Leipzig 18. März 1910, Kais. deutschem Reichsger.-Rat. [Leipzig.]

2. † August Crescentius, * Gumbinnen 13. März 1825, † Tilsit 8. Nov. 1894, Kgl. preuß. Lt. a. D.; ⚭ Kiefelkehmen 27. Dez. 1848 mit Marie Burchard, * Kiefelkehmen 5. Sept. 1827, † Küstrin 23. Juni 1898.

Söhne: 1) Emil Louis Albert Ernst, * Tilsewischken 15. Dez. 1849, Kais. deutscher Konteradm. a. D., CMr des Joh.-O.; ⚭ Wiesbaden 20. März 1887 mit — Helene Frieda Auguste Sophie von Meyenn, * Brandenburg 29. Dez. 1857. [Wiesbaden.]

Söhne: (1) Wolff Nikolaus Konstantin Adolf Paul, * Konstantinopel 3. April 1888, Kgl preuß. Rittm. a. D.; ⚭ Hanau 6. März 1919 mit — Gertrud verw. Arnoldi, geb. Claasen, * Köln 28. April 1888. [Frankfurt a. M., Forsthausstr. 97.]

Töchter: a. Ellen Friederike Ines Leonie, * Darmstadt 25. Mai 1920. b. Gela Ines Erna Nella, * Frankfurt a. M. 30. Juni 1922.

(2) Joachim Nikolaus August Hugo Bruno, * Friedrichsort 25. Okt. 1889, Kais. deutscher Kpt.-Lt. a. D.; ⚭ Wiesbaden 18. Juli 1922 mit — Petronella Ottilie Elisabeth Wundt, * Mainz 27. April 1896. [Frankfurt a. M., Homburger Str. 15.]

(3) Nikolaus Horst Karl Leo, * Friedrichsort 15. April 1891, Kais. deutscher Kpt.-Lt. a. D., CMr des Joh.-O. [Wiesbaden.]

2) Max, * Tilsewischken 22. Jan. 1855, preuß. Justizrat, Rechtsanwalt und Notar. Lt. a. D.; ⚭ Berlin 20. Juni 1899 mit — Margarete Menzel, * Berlin 5. Febr. 1877. [Spandau, Potsdamer Str. 21.]

3) Bruno Günther Ludwig, * Tilsit 26. Mai 1868, Kgl. preuß. Oberstlt. a. D. [Insterburg.]

3. † Richard Traugott, * Gumbinnen 1. Mai 1827, † Berlin 28. Dez. 1901, Kgl. preuß. GReg.-Rat und Lbrat a. D.; ⚭ I) Tilsit 17. Okt. 1853 mit Marie Bodenborf, * Tilsit 12. Juli 1830, † Heydekrug 13. April 1870; II) Königs-

berg i. Pr. 1. Dez. 1871 mit Karoline Auguste Bertha von Schlichting, * Lyck 20. Aug. 1834, † Berlin 25. März 1917.

Kinder: a) 1r Ehe: 1) † Alfred Nikolaus Emil Julius, * Neuhof-Lasdehnen, Kr. Pillkallen, 3. Okt. 1854, † Berlin-Wilmersdorf 8. April 1919, Kgl. preuß. Gen. der Inf. a. D., vorm. à l. s. des Luftschifferbat. Nr. 2; ⚔ Königsberg i. Pr. 29. Dez. 1881 mit — Anna Franziska Minna Wien, * Königsberg i. Pr. 4. Sept. 1860. [Berlin-Wilmersdorf, Kurfürstendamm 105.]

Kinder: (1) † Nikolaus Richard Fritz Otto Alfred, * Berlin 20. Okt. 1882, † Riva am Gardasee 29. März 1914, Dr. jur., Kais. deutscher Leg.-Sekr., Kgl. preuß. OLt. der Res. des 1. GFeldart.-Rgts; ⚔ Berlin 27. Juni 1909 mit — Wilma Johanna Emilie Reimers, * Riga 10. Jan. 1888 (wiederverm. Gollma 10. März 1918 mit Dr. jur. Edmund Frhrn von Thermann. [Gollma, Kr. Delitzsch.])

Sohn: Wilhelm-Nikolaus, * Berlin 5. Juni 1911.

(2) Edith Franziska Klara Friederike Marie, * Berlin 15. Juli 1884; ⚔ Braunschweig 29. Sept. 1904 mit Max Winter, † (gefallen) an der Aisette 27. Mai 1918, Kgl. preuß. Major im Inf.-Rgt Nr. 24. [Neuruppin.]

(3) Otto Lothar Walther Nikolaus, * Berlin 31. Aug. 1885, Rittm. a. D., vorm. in der Kais. deutschen Schutztruppe, EMr des Joh.-O.; ⚔ Potsdam 5. März 1920 mit — Dora Freiin von Lyncker, * Potsdam 15. Aug. 1882 (s. I. 2). [Hannover.]

Sohn: Maximilian Alfred Otto, * Heidelberg 26. Dez. 1920.

(4) Werner Ernst Nikolaus, * Magdeburg 22. Aug. 1890, Kgl. preuß. OLt. a. D.; ⚔ Röderhof 28. Sept. 1913 mit — Helene Hahn, * Röderhof bei Halberstadt 17. Jan. 1891. [Königsberg i. Pr.]

Kinder: a. Helene Franziska Victoria Werna, * Königsberg i. Pr. 3. Aug. 1914.

b. Alfred Fritz Nicolaus, * Röderhof 14. Aug. 1916.

c. Rosemarie, * Röderhof 10. April 1919.

d. (Tochter) . .., * Gestüt Harzburg 22. Febr. 1921.

2) Walther Nikolaus Richard, * Neuhof-Lasdehnen 7. Juli 1858; ⚔ Dresden 30. April 1887 mit Hedwig Beyer, * Dresden . .., † Heeselicht 18. März 1891. [Duisburg.]

3) Marie Nelly, * Heydekrug 19. März 1870; ⚔ das. 4. Okt. 1895 mit Emil Boemelelt, Pfarrer in Memel.

— b) 2r Ehe: 4) Richard Nikolaus Eugen, * Heydekrug 9. Jan. 1876, Dr. jur., Syndikus, Kgl. preuß. Reg.-Assessor a. D.; ⚔ Berlin 10. Febr. 1913 mit — Ditha Bertha Annemarie Rohde, * Stralsund 21. März 1884. [Berlin-Lichterfelde, Unter den Eichen 114.]

Töchter: (1) Gabriele Bertha Astrid, * Danzig 17. Jan. 1909.

(2) Ursula Felicitas Richardis Wilhelmine, * Charlottenburg 12. Nov. 1919.

Machios, 1921. Machiels-Clinbourg, 1919. Mac Nevin O'Kelly von Aughrims, 1921. Maderny, 1899.

Maercken zu Geerath.

Katholisch. — Das Geschlecht, ursprünglich Kremer (Cremerius) genannt, hat seinen jetzigen Namen von dem Dorfe Maercken, dem heutigen Merken bei Düren, Rheinland, zu Beginn des XVII. Jahrh.

angenommen, wo es den Neuenhof besaß. — Rittermäßiger reichs- und erbländ.-österr. Adel und Wappenbestätigung d. d. Wien 22. Mai 1640 (für die Brüder Johann Peter, Fürstl. jülich-berg. Kammerrat, und Stephan Marck zu Geerath); Reichsfrhr. d. d. Frankfurt a. M. 10. April 1742 [in Wien nicht vorhanden] (für Johann Daniel von Maercken zu Geerath, kurpfälz. Gren.-Hptm. und Truchsessen); preuß. Anerkennung des Frhrnstandes laut Min.-Reskr. vom 27. Dez. 1882. — W. (1742): In S. 5 (1, 3, 1) mit b. Ringeln bel. r. Kugeln ober Ballen. Auf dem gekr. H. mit r.-s. Decke ein wachs., flugbereiter s. Schwan. — Erste Aufn. im Jahrg. 1856, S. 419, geschichtl. Notiz das. und im Jahrg. 1869, die Stammreihe hiermit berichtigt.

Stammreihe.

Johann Kremer, † nach 1590, 1535 Schöffe in Marcken bei Düren, kauft 1551 Land zu Vilvenich, 1558—92 Schöffe des Dingstuhls Marcken und Pier, wohnt 1562 im Zehnthof.

Jakob Kremer (Cremerius) in (von) Marcken (Merken), in Jülich 1596 erwähnt, späterhin 1603 und 1604 genannt.

Johannes Cremerius von (=aus) Marcken, seit 1610 von Maercken, † 1639, Hzgl. jülich-berg. Rat und Kammerdir. der Hof- und Rechenkammer, erwirbt Geerath von den Frhrl. von Nievenheimschen Erben, kauft das Salm-Dyck'sche Lehngut Kaulhausen und den Weinhof in Honsdorf; ✕ Düsseldorf 25. Mai 1603 mit Sibylla Buschmann.

Johann Peter von Maercken zu Geerath, * Düsseldorf 6. Aug. 1605, † 1667 [rittermäß. Reichs- und erbl.-österr. Adel mit Wappenbestätigung d. d. Wien 22. Mai 1640], Herr auf Geerath und Kaulhausen, Hzgl. jülich-berg. Hofkammerrat und Bürgermeister von Neuß (1653); ✕ mit Maria verw. (Johann Wilhelm) Meer, geb. von Loevenich.

Stephan Jakob von Maercken zu Geerath [rittermäß. Reichs- und erbl.-österr. Adel mit Wappenbestätigung d. d. Wien 22. Mai 1640]; Dr. jur., Richter des Amtes Solingen (1639—40); ✕ mit Sophia von Hüls.

(S. Jahrg. 1869, S. 556.)

† Godfried Maximilian Hubert Freiherr von Maercken zu Geerath, * Hugenpoët 6. Okt. 1807, † Düsseldorf 17. Nov. 1886, Kgl. preuß. Kfhr, Schloßhptm. von Düsseldorf und Major a. D., Hofmarschall des † Fürsten Karl Anton von Hohenzollern; ✕ Bonn 21. Mai 1844 mit Josephine Sophia von Rummel, * Sollstedt 17. Okt. 1819, † Düsseldorf 5. Juni 1884.

Kinder: 1. † August Albert Karl Hubert, * Düsseldorf 7. Aug. 1845, † Godesberg a. Rh. 17. Jan. 1919, Kgl. preuß. Major a. D.; ✕ I) Koblenz 22. Aug. 1871 mit Marie von Zaborowska, * Saarlouis 22. März 1852, † Koblenz 26. Nov. 1874; II) Karlsruhe 22. Jan. 1878 mit Marie Freiin von Baumbach, * Karlsruhe 7. März 1841 (evang.), † Godesberg a. Rh. 21. Aug. 1912.
Kinder: a) 1r Ehe: 1) Josepha Paula Maria, * Koblenz 30. Juni 1873. — b) 2r Ehe: 2) † Ernst Gottfried Ludwig Friedrich Theodor Hubert, * Koblenz 31. Dez. 1878, † (an den Folgen der im Bois des Prêtres erh. Verwundung) Berlin 26. Jan. 1918, Kgl. preuß. Rittm. im Huf.-Rgt Nr. 12, Führer eines Bat., EKr des souv. Malt.-RrO.; ✕ Godesberg 9. Okt. 1902 mit — Clara Sabine Martha Alberta Diel, * Godesberg 19. Sept. 1881. [Torgau.]
Kinder: (1) Maximilian August Hubertus, * Godesberg 9. Juli 1904. (2) Marie-Luise Sabina Clara Huberta, * Longeville, Kr. Metz, 21. Juni 1906.

3. **Klara Karoline Maria**, * Düsseldorf 23. Juni 1848, HofD. a. D. [München.]

3. Leo August Julius Joseph Hubert Maria, * Düsseldorf 25. Juni 1849, Kgl. preuß. Gen.-Major a. D., zuletzt Brig.-Kmdr; ⚔ Ober-Zwieselau 11. Juni 1883 mit — Mathilde Ferdinande Henriette Edle von Poschinger, * Ober-Zwieselau, NBayern, 26. Juni 1859. [Haus Flaniß, Post Zwiesel, NBayern.]

Sohn: Carl-Curt Leo Gottfried Hubert Maria, * Koblenz 25. Juni 1887, Dr. jur., Kgl. preuß. Lt. der Res. a. D.; ⚔ Berlin 7. Aug. 1914 mit — Anne Marie Martha Henriette Elisabeth Edle von Poschinger a. d. H. Thereſienthal, * München 15. Mai 1891. [Berlin-Zehlendorf-Mitte, Moltkeplatz 1.]

Kinder: (1) Jürg Leo Egon Godfried Hubert, * Berlin 14. Aug. 1915. (2) Curt Leo Egon Gottfried Hubert, * Berlin-Tempelhof 5. Jan. 1918. (3) Dagmar Anne-Marie Mathilde Ellen Leonie, * Berlin 22. Okt. 1919.

Magdeburg§, 1921. Magerl, 1921. Mages von Kompillan, 1921. Magnus, 1921.

Mahs.

Evangelisch — Preuß. Adel und Frhr. nebſt Wappenvermehrung d. d. Berlin 12. April 1873 (für Ernſt Mahs, ſ. unten). — W. (1873): In B. ein flüchtiger f. Hirſch, überhöht von einem g. Stern. Auf dem gekr. H. mit b.-ſ. Decke die Schildfigur vor 5 b. Straußfedern. — Erſte Aufn. 1897.

† **Ernſt Freiherr von Mahs**, * St. Petersburg 1./13. März 1807, † Odeſſa 30. Dez. 1879/11. Jan. 1880, Kaiſ. ruſſ. Kommerzienrat, Konſul des Norddeutſchen Bundes; ⚔ . . 28. Mai 1834 mit Maria Wilhelmine Kluge, * Rumpenheim 20. Jan./1. Febr. 1813, † . . 28. Okt./9. Nov. 1893.

Kinder: 1. † Ernſt, * Odeſſa 17./29. April 1836, † Odeſſa 29. Mai/11. Juni 1903, Herr auf Derebczyn (ca 8000 ha; ſeit 1871 im Beſ.), Kr. Jampol, Podolien, Mitinh. der väterlichen Firma; ⚔ Odeſſa 30. Okt./11. Nov. 1865 mit Elise Joſephine Trithen, * Odeſſa 27. Okt./8. Nov. 1847, † daſ. 28. Febr./12. März 1915.

Kinder: 1) † Ernſt Arnold, * Odeſſa 20. Nov./2. Dez. 1868, † (ermordet durch Bolſchewiſten) . . 30. Juli/12. Aug. 1919; ⚔ Odeſſa 18./30. Mai 1894 mit Nadine Emilie Schultz, * . . 14./26. Jan. 1870, † Odeſſa 2./15. Mai 1905.

Kinder: (1) Emilie, * Derebczyn 24. Febr./8. März 1897. [Odeſſa.] (2) Nadina Vera, * Derebczyn 5./18. Nov. 1900. [Odeſſa.] (3) Helene, * . . 26. April 1902. [Odeſſa.] (4) Alexander, * . . 6. Juni 1903. [Odeſſa.]

2) Elisabeth Fanny, * Odeſſa 20. Febr./4. März 1871; ⚔ daſ. 6./18. Sept. 1894 mit Dr. jur. Gerhard von Blanckenburg, † Strippow 3. Juli 1919, Herrn auf Strippow und Hohenhagen, Kgl. preuß. Lt. a. D., RR des Joh.-O. [Strippow bei Köslin.]

3) Woldemar, * Odeſſa 20. März/1. April 1873, Chef der Firma Woldemar Mahs in Odeſſa; ⚔ I) Kiſchinef 12./25. April 1906 mit Alexandra von Sitzinski, * . . (geſch. . . . [Konſtantinopel]); II) Odeſſa 12./25. Mai 1919 mit — Marie Sjuldin, * . . . [Odeſſa.]

Tochter 1r Ehe: Olga, * Odeſſa 1. März 1908.

2. † Thomas, * Odessa 15./ 27. Sept. 1842, † Berlin 21. Nov. 1921; ⚭ Odessa 26. Aug./7. Sept. 1881 mit — Amélie Marie Trithen, * Odessa 26. Nov./ 8. Dez. 1856. [Odessa.]

Kinder: 1) Katharina, * Odessa 13./25. Juli 1882; ⚭ Berlin 27. Okt. 1910 mit Ernst Hudemann. [Naumburg a. S.]

2) Sophie, * Odessa 22. Okt./3. Nov. 1883; ⚭ Berlin 25. April 1911 mit Hans von Schultzendorff, † (gefallen bei) Samwodzie, Rußld, 12. Okt. 1914, Kgl. preuß. Hptm. im GFuß.-Rgt. [Naumburg a. S.]

3) Marie, * Odessa 16./28. Aug. 1885; ⚭ Berlin 5. Juli 1913 mit Hans-Caspar von Knobelsdorff-Brenkenhoff, Reg.-Rat beim Hauptversorgungsamt der Prov. Brandenburg, Kgl. preuß. Major a. D., Hdr des Joh.-O. [Berlin, Alt Moabit 90.]

4) Elisabeth, * Odessa 29. Nov./11. Dez. 1891; ⚭ Berlin 3. Juli 1913 mit Karl von Brozowski, † (gefallen bei) Slowicki Nowe, Rußld, 15. Okt. 1914, Kgl. preuß. OLt. und Adj. im GGren.-Rgt Nr. 5. [Spandau, Plantage 4.]

5) Ernst Robert, * Odessa 1./13. April 1894, Dr. jur. [Spandau.]

3. Emilie, * Odessa 11./23. März 1850; ⚭ das. 17. Febr./1. März 1873 mit Alfred Trabotti, † Odessa 24. Okt./6. Nov. 1918. [Lausanne.]

Maillot de la Treille.

Katholisch. — Aus Lothringen stammend. — Reichsadel und bayer. Adel (bzw. Adelsbestätigung) nebst Wappenbestätigung d. d. München 1. Juni 1790 (vom Kurfürsten Karl Theodor von Pfalzbayern, als Reichsvikar für Joseph Maillot de la Treille); bayer. Frhr. d. d. München 8. Jan. (immatrikuliert 7. März) 1830 (für Nikolaus Hubert Wilhelm Joseph von Maillot de la Treille, Kgl. bayer. Km., Staatsmin. und Gen.-Lt.) — W. (1790. 1830): In S. ein von 3 (2, 1) g. Ringen begl. b. Mittelsparren. Auf dem gekr. H. mit b.-s. Decken ein wachs., gekr., von G. über Schw. get. Löwe mit g. Ring in den Pranken. — Erste Aufn. und geschichtl. Übersicht im Jahrg. 1858, S. 408.

† Max Freiherr Maillot de la Treille, * Düsseldorf 9. Febr. 1809, † Frauenbergerhof 31. Jan. 1895, Kgl. bayer. Km. und Reg.-Direktor a. D.; ⚭ Aachen 7. Okt. 1839 mit Adelheid Freiin von und zu Leerodt, * Leerodt bei Geilenkirchen 13. Juli 1815, † Frauenbergerhof 3. Aug. 1890.

Söhne: 1. † Georg, * Kaiserslautern 3. Juni 1843, † Budapest 18. März 1908, K. u. K. Km. und Kittm. a. D.; ⚭ Baden bei Wien 27. April 1881 mit — Margarete (Margit) Freiin von Beust, * Gyöngyös 17. Febr. 1861, Herrin auf Tállyá, Rátka und Bodrog-Szerdahely, Kom. Zemplin, StKrD. [Baden bei Wien.]

Sohn: Ferdinand Max Edmund, * Tállyá 26. Juni 1884, OGespan und Reg.-Kommissar des Kom. Zemplin a. D.; ⚭ Budapest 8. Jan. 1910 mit — Marianne Gfin Almásy von Zsadány, * Feled 3. April 1892. [Tállyá.]

Kinder: (1) Marguerite Marie Anna Adelheid, * Tállyá 12. Sept. 1911. (2) Georg Ferdinand Max Maria Arthur, * Budapest 3. April 1914. (3) Ferdinand Adalbert, * Budapest 21. Mai 1916. (4) Marianne Ilse, * Budapest 10. Jan. 1919.

2. † Emil, * Kaiserslautern 6. Dez. 1845, † Altkirch i. E. 15. Juli 1882, Kais. deutscher Kreisdirektor; ⚭ Karlsruhe 5. Juni 1879 mit — Ludovika Freiin von Eynatten, * Münster i. W. 5. Febr. 1858. [Bergzabern, Pfalz.]

Kinder: 1) Maximilian Ferdinand Nikolaus, * Straßburg i. E. 14. Juni 1880, Kgl. bayer. Km., preuß. Hptm. der Ldw.-Feldart. a. D.; ⚭ Karlsruhe 27. Sept. 1909 mit — Marie-Luise Therese von Ulzschneider, * Neuenkirchen bei Saargemünd 8. Jan. 1891. [Durlach.]

Sohn: Bernd Max Ferdinand Nicolaus Emil, * Mannheim 29. Mai 1916.
2) Adelheid Luise Caroline Auguste, * Altkirch 27. Mai 1882. [Bergzabern.]

Mairhofen zu Aulenbach und Klingenberg, 1921. Majneri §, 1921.

Majthényi von Kesseleökeö.

Katholisch. — W.: Get.; oben gesp., rechts in R. einw. ein g.-gekr. und -bew. schw. Adler, links in G. ein g.-gekr. schw. Löwe; unten (StW.) in B. auf gr. Boden vor einem gr. Laubbaum ein schw. Bär, begl. rechts oben von einem abnehmenden gesichteten s. Halbmond, links von einem g. Stern. Frhrnkr. und 3 gekr. H. Auf dem rechten mit schw.-g. Decke der Adler; auf dem mittl. mit rechts b.-g., links r.-s. Decken 3 Straußfedern; auf dem linken H. mit b.-r. Decke der Löwe. — Erste Aufn. 1865; geschichtl. Übersicht im Jahrg. 1866, S. 595.

A.

Ungar. Baronat d. d. . . 1631.
(S. Jahrg. 1876, S. 460; neuere Nachrichten fehlen.)

B.

Stammreihe im Jahrg. 1909, S. 503.

1. Ast.

1. Zweig.

Erloschen.

Ausdehnung des dem Anton (s. 2. Ast, 1. Zweig) verliehenen Baronats und der erbl. Mitgliedschaft des ungar. OHauses auf Ladislaus Majthényi jun. d. d. . . 1. Sept. 1907.

† Ladislaus Baron Majthényi von Kesseleökeö, * . . 16. Mai 1896, † . . 1918.

2. Zweig.

Ungar. Baronat d. d. Budapest 5. April 1905.

† Othmár Baron Majthényi von Kesseleökeö, * Versecz 7. Sept. 1844, † Lukanénye 2. Febr. 1921, Herr auf Lukanénye, Felsőfehérkut und Ebeck in den Kom. Hont und Nográd, K. u. K. Km., erbl. Mitgl. des ungar. OHauses; × Budapest 25. Febr. 1889 mit — Gisella Matzell, * Budapest 15. Dez. 1860. [Budapest.]

Sohn: Ladislaus Anton Othmar, * Budapest 13. März 1890, Herr auf Leszenye, Lukanénye, Ivolnyhek, Báterfalu, Felső-Szelény und Harasztt, Mitgl. des ungar. OHauses; × Budapest 8. Okt. 1914 mit — Johanna Malvine Anna Adele Maria Tamásy von Gellersdorf, * Felcsuth 2. Dez. 1895. [Lukanénye, Kom. Hont, Tschechoslow.]

Kinder: 1) Sophie Marianne Valerie Therese, * Budapest 8. Juli 1915.
2) Ladislaus Karl Árpád Othmar Maria, * Lukanénye 16. Sept. 1916.
3) Johanna Malvine Maria, * Lukanénye 9. Nov. 1917.
4) Stefan Nikolaus Marie, * Lukanénye 7. Dez. 1919.

2. Ast.

Wegen des erloschenen (1.) Zweiges s. Jahrg. 1913, S. 587.

Im Mannesstamme erloschen.

Ungar. Baronat d. d. Wien 6. Nov. 1834 (für Ladislaus, Bruder des Anton, s. 1. Zweig).

† Ladislaus Baron Majthényi von Kesseleökeö, * . . 4. Nov. 1797, † Budapest 14. Febr. 1881, K. u. K. Km., OGespan des Kom. Bars; ×

. . 20. April 1826 mit Ludovica Nagy von Pél, * . . 1. Mai 1800, † Budapest 23. Sept. 1884.

Kinder: 1. † Isidor Ludwig Oskar, * . . 14. Jan. 1828, † Nagy-Selmecz 19. Jan. 1901, K. u. K. Km.; ✕ Frankfurt a. M. 23. Febr. 1857 mit Cornelie Freiin Brints zu Treuenfeld, * . . 30. Aug. 1828, † Monte Carlo 7. Febr. 1901, StkrD.

Töchter: 1) Maria, * Odenburg 29. Jan. 1858, vorm. K. u. K. PD., StkrD.; ✕ Preßburg 16. April 1882 mit Stephan Rakovszky von Nagy-Rákó, Fkherrn auf Groß-Stjawnicz, Ungarn, vorm. K. u. K. Km. und Geh. Rat.

2) Sarolta, * Kis-Kálna 22. Juni 1861, StkrD.; ✕ Preßburg 23. Jan. 1904 mit Karl Gfn von Hennin, Ghzgl. bad. Kbrn, Kgl. preuß. Rittm. der Ldw.-Kav. a. D. [Rajka, Kom. Mojon, Ungarn.]

2. Kamilla, * . . 16. Jan. 1829; ✕ . . 26. Nov. 1861 mit Johann von Paczolay. [Demänd, Kom. Hont.]

3. † Mathilde, * . . 22. Sept. 1832, † Malas . . 1921; ✕ . . 24. Nov. 1856 mit Moriz von Motesiczky.

4. † Ladislaus, * . . 22. Febr. 1835, † Varsány 30. Aug. 1886; ✕ . . mit Sarolta Beöthy de Besseny0, * . . † Varsány 6. Okt. 1887.

Tochter: Sarolta Luise-Josephine, * Varsány 30. April 1874 [. . .]; ✕ . . 6. Nov. 1893 mit Georg Gfn Csáky von Körösszegh und Adorján, † New York 31. Jan. 1908 (gesch.), K. u. K. Km. und Lt. der Res. des Huf.-Rgts Nr. 7.

C.

Österr. Frhr. laut A. E. d. d. . . 20. Mai 1865 (für August, s. unten).

† August Freiherr Majthényi von Kesseleökeö, * . . 6. Aug. 1812, † . . Sept. 1880, K. u. K. Km., OGespan des Kom. Bars; ✕ . . 20. Juli 1837 mit Julie Szent-Iványi von Szent-Iván, * . . 16. Okt. 1816, † . . 18. Dez. 1893.

Kinder: 1. Alexandrine Julia, * . . 22. März 1843; ✕ . . 30. Jan. 1864 mit Ernst Bittó von Sárosfa, † . . 15. März 1912. [. . .]

2. † Irma Petronella Juliana, * Budapest 29. Juli 1847, † Wien 30. Dez. 1920; ✕ Budapest 10. Mai 1870 mit Alfred Frhrn Amelin de Sainte-Marie, † Wien 28. Okt. 1906, K. u. K. Rechnungsrat im Obsthofmeisteramte.

3. Adalbert (Béla) August Peter, * Nyitra-Novák 2. Mai 1850, Herr auf Temes-Szöllös (1600 Joch), Kom. Temes, Rumän.; ✕ I) . . mit Aurelia Bitto von Sárosfa, * . . , † Maria Enzersdorf b. Mai 1916 (gesch.); II) . . 1882 mit — Helene Török von Ebesfalva, * . . 16. Mai 1858.

Kinder 2r Ehe: 1) Josef August Christof, * Budapest 27. Mai 1883, Dr., OStuhlrichter in Holics, Kom. Neutra, K. u. K. Okt. der Res. a. D.

2) Elsa Maria Julia, * Nemes-Kosztolany 9. Aug. 1884; ✕ . . 8. Okt. 1904 mit Dr. Zoltán Vásárhelyi de Kézdivasárhely. [Budapest.]

3) Adalbert (Béla) Sigmund Julius, * Budapest 21. Dez. 1891, vorm. K. u. K. Okt. der Res. des Huf.-Rgts Nr. 13. [. . .]

Malapert genannt von Neufville
(des Stammes de Neufville).

Lutherisch. — Die nähere Stammreihe beginnt mit Sebastian de Neufville, * Antwerpen 1545, † Frankfurt a. M. 1609, Bürger das., dessen Abstammung auf Jean, † vor 1454 (Sohn des Robert d'Occoche ✕ mit Jeanne de Neufville, Dame de Neufville, Letzten ihres Stammes) zurückgeführt wird, der Namen und Wappen des aus der Grafschaft Artois stammenden Uradelsgeschlechtes de Neufville annahm. — Reichsadel mit Wappen-Bestätigung bzw. Besserung

d. d. Wien 29. März 1753 (vom Kaiser Franz I. für Johann David Neufville, Bankier in Frankfurt a. M.); Namen- und Wappenvereinigung mit Malapert 1766 infolge testamentarischer Bestimmung des Friedrich Wilhelm von Malapert, * 1700, † 1773, Letzten seines Geschlechts (für seinen Enkel Friedrich Wilhelm von Neufville); Reichsfhr. und bayer. Frhr. d. d. München 11. April 1792 (vom Kurfürst Karl Theodor von Pfalzbayern, als Reichsvikar, für Friedrich Wilhelm von Malapert gen. von Neufville, Kgl. preuß. Khrn). — W. (1792): In von Schw. und S. 16fach gestückter Einfassung gev. mit g. Herzschild, darin ein schw. Doppeladler. 1 und 4 in R. ein mitten mit einem kleinen b. Schild, darin ein f. Anker, bel. g. Schrägkreuz, bewinkelt von 4 f. Zinnentürmen; 2 und 3 in B. ein f. Anker, bel. g. Schrägkreuz, bewinkelt von 4 f. Zinnentürmen (StW.); 2 und 3 in B. 9 (3, 3, 3) f. Lilien (Malapert), Frhrnkr. und 3 gekr. H. Auf dem rechten mit r.-g. Decke Kopf samt Hals eines g. Greifen zw. offenem, rechts g., links r. Adlerflug (StH.); auf dem mittl. mit schw.-g. Decke der Doppeladler; auf dem linken H. mit b.-f. Decke ein g.-bew. f. wachs. Schwan (Malapert). Schildhalter: Rechts ein g. Greif, links ein g. Löwe mit Turnierhelm auf dem Kopf, beide einw. sehend. — Erste Aufn. und geschichtl. Notiz im Jahrg. 1856, S. 423 f.; auch den Artikel Neufville im Gothaischen Genealog. Taschenbuch der Adeligen Häuser (Alter Adel und Briefadel), I. Linie, 1. Aft. (Vgl. auch Histoire généalogique de la maison de Neufville, Amsterdam 1869, und Beiträge zur Gesch. des Hauses Neufville, 1558—1897, Frankfurt a. M., 1897.)

1. Zweig.

Stammvater: Frhr Wilhelm Gustav Adolf, * 28. Jan. 1787, † 12. Juni 1862.

† Wilhelm Gustav Adolf Freiherr von Malapert gen. von Neufville, * . . 28. Jan. 1787, † . . 12. Juni 1862, Hzgl. nass. Khr und Lds-reg.-Direktor; ⚭ . . 23. Dez. 1831 mit Antoinette Schlinck, * Koblenz 14. Okt. 1808, † Wiesbaden . . Febr. 1892.

Kinder: 1. † Anna Katharina, * Wiesbaden 10. März 1833, † . .; ⚭ . . 9. Dez. 1851 mit Karl Hill, † . . .

2. Antoinette Juliane, * Philippsberg bei Wiesbaden 25. Okt. 1837; ⚭ . . 15. Aug. 1855 mit Heinrich Musset, † Kiel . . 1895, Kgl. preuß. Obersten z. D. [Koblenz.]

3. † Friedrich Karl Reinhold, * Philippsberg 13. Mai 1839, † . . März 1919. Kgl. preuß. Major a. D.; ⚭ Pirna 17. Juni 1895 mit Maria Konstanze Hoch, * Pirna 25. Nov. 1839, † Dresden 10. Nov. 1914.

4. † Ludwig Gustav Robert, * Philippsberg 27. April 1846, † Wiesbaden 15. Mai 1892, Dr. phil., Kgl. preuß. Wkt. a. D.; ⚭ Frankfurt a. M. 22. März 1875 mit — Barbara Lehn, * Mainz 15. Juni 1851. [. . .]

Kinder: 1) Johannes Anton Karl, * Darmstadt 28. Okt. 1876, Kgl. preuß. Hptm. a. D., GMr des Joh.-O.; ⚭ Oldenburg 1. Okt. 1910 mit — Irmgard Anna Marie Martha Clementine Erdmann, * Oldenburg 23. Nov. 1882. [Schloß Gleichenstein, Kr. Mühlhausen i. Th.]

Kinder: (1) Hans-Heinrich Reinhold Robert Adolf, * Darmstadt 26. Juli 1911.

(2) Robert-Georg, * Darmstadt 7. Aug. 1912.

(3) Reinhold Kurt Adolf Max Karl, * Darmstadt 8. Jan. 1914.

(4) Gustav Adolf Friedrich Wilhelm Jens Haimon, * Darmstadt 10. März 1915.

(5) Irmgard Sophie Charlotte Anna Margarethe, * Braunfels a. d. L. 6. Febr. 1921.

(6) Peter Friedrich-Wilhelm Ferdinand, * Gleichenstein 11. Febr. 1922.

2) Margarethe, * Darmstadt 23. Febr. 1878; ⚭ Wiesbaden . . 1904 mit Jens Hagen, Kgl. schwed. Hptm. [Stockholm.]

3) Barbara Elisabeth, * Darmstadt 17. Juni 1879; ⚭ Wiesbaden . . 1902 mit Reinhold Schuster, Fabrikdirektor. [. . .]

4) Marie, * Wiesbaden 4. Sept. 1880; ⚭ Paris . . mit Wilhelm Heine, Professor. [Transvaal.]

5) Antonia, * Wiesbaden 26. Juni 1882; ⚔ .. 1906 mit Carl von Mentzer, Kgl. schwed. Hptm. [Halmstad.]

6) † Gustav-Adolf Philipp Anton Felix Reinhold Wilhelm Robert, * Wiesbaden 9. Aug. 1888, † (an der im Aug. erhaltenen Verwundung) St. Quentin 21. Sept. 1916, Chemiker am Kaliwerk Sigmundshall bei Wunstorf, Prov. Hannover; ⚔ Berlin 11. Nov. 1915 mit Gertrude Hildegard Ottilie Schröder, * Danzig .. 1882, † Berlin .. 1921.

7) Anna Sophie, * Wiesbaden 6. Okt. 1890; ⚔ Wiesbaden 7. Sept. 1918 mit Gottlieb Trautmann, Lt. a. D. [Wiesbaden.]

2. Zweig.

Stammvater: Frhr Julius Karl Konstantin, * 1. April 1788, † 14. Mai 1871.
(Gehört zur adeligen Gesellschaft des Hauses Frauenstein in Frankfurt a. M.)

† Julius Karl Konstantin Freiherr von Malapert gen. von Neufville, * Frankfurt a. M. 1. April 1788, † das. 14. Mai 1871, Hzgl. nass. Khr und Major; ⚔ Frankfurt a. M. 25. Okt. 1824 mit Christiane Luise Karoline Melusine Konstantia von Heyden, * Frankfurt a. M. 8. Febr. 1804, † das. 1. Mai 1861.

Kinder: 1. † Philipp Friedrich Karl, * Wiesbaden 4. April 1826, † Frankfurt a. M. 7. Nov. 1908, Ghzgl. luxemb. Khr, Kgl. preuß. Major a. D., MMr des Joh.-O.; ⚔ Biebrich 6. Juni 1854 mit Mathilde Freiin von Bock und Hermsdorf, * Hachenburg 18. Jan. 1831, † Frankfurt a. M. 30. Sept. 1908.

Söhne: 1) Fritz Konstantin Karl, * Biebrich 22. März 1855, Kais. deutscher Korv.-Kpt. a. D., FMr des Joh.-O.; ⚔ Angelroda 22. Mai 1902 mit — Luise Friederike von Witzleben, * Arlesberg 26. Jan. 1876. [Heidelberg, Handschuhsheimer Landstr. 21.]

Töchter: (1) Veronika Mathilde Helene Charlotte Marie Luise, * Frankfurt a. M. 28. Febr. 1903.

(2) Ursula Thekla Anna, * Frankfurt a. M. 26. Okt. 1905.

2) † Julius Paul Wilhelm Moritz, * Wiesbaden 29. Juni 1862, † (gefallen bei) Duttken, Kr. Lötzen, 24. Okt. 1914, Kgl. preuß. Major, beauftr. mit der Führung des Ref.-Inf.-Rgts Nr. 226; ⚔ Neudorf bei Preuß.-Stargard 19. Juni 1914 mit — Marie Luise verw. (Arthur, † Hagen 2. Okt. 1911) von Ferno, geb. von Gizycki, * Greifswald 29. Sept. 1877. [Eichhof bei Petersdorf, Riesengeb.]

Sohn: Hans Moritz Fritz Arthur Viktor, * Berlin 22. April 1915.

2. † Thekla Julie, * Frankfurt a. M. 11 April 1839, † Darmstadt 22. Febr. 1921.

Malchus.

Lutherisch und katholisch. — Westfäl. Adel und Frhr. d. d. .. 15. Aug. 1810 (Diplom d. d. .. 30. Nov. — gesiegelt 14. Dez. — 1811 [auf den westfäl. Gfnstand als „von Marienrode" d. d. 9. Juni 1813 wurde verzichtet]; württemb. Bestätigung d. d. .. 26. Febr 1818 (alles für Karl August, s. unten). — W. (1811): In B. eine 5zackige, in Spitzen auslaufende g. Krone (Heidenkr.) Fahnkr. und 2 gekr. H. ohne Zier und Decken, zw. denen ein r.-bez. g. Adler hervorwächst. Hinter dem Schild 2 geschr., g.-befranste Standarten, die rechte gr. mit einem s. Roß, die linke b. mit der Krone des Schildes bel. — Erste Aufn und Näheres über die Standeserhebung im Jahrg. 1866, S. 598; ältere Genealogie im Jahrg. 1882, S. 446.

† Karl August Freiherr von Malchus, * Mannheim 26. Sept. 1770, † Heidelberg 23. Okt. 1840, Kgl. württemb. Finanzpräs. a. D.; ⚔ Halberstadt .. 1799 mit Josepha Maria Antoinette Osthaus, * Halberstadt 30. Juli 1775, † Eßlingen 16. April 1843.

Söhne: 1. † Klemens August, * Hildesheim 5. April 1802, † Stuttgart

28. Okt. 1848, Kgl. württemb. Rittm. im 4. Reiterrgt; ⚭ Ulm 12. Okt. 1830 mit Sophie Ebner, * Ulm . . 1811, † daf. 16. April 1833.

Sohn: † August Friedrich Klemens, * Ulm 12. April 1833, † Stuttgart 31. Mai 1898, Herr auf Oberhof, Württemberg, Kgl. württemb. Khr; ⚭ Budapest 26. Juli 1856 mit Bertha Johanna Gancaſtuck von Hammersberg, * Wien 17. Nov. 1835, † Oberhof 29. Aug. 1909.

Kinder: (1) Anna Maria Theresia, * Oberhof 3. Juni 1857; ⚭ Ulm 27. Nov. 1880 mit Ludwig Frhrn von Pechmann, Kgl. bayer. Oberstlt. a. D. [Neuntin bei Lindau i. B.]

(2) Sophie Friederike, * Oberhof 15. Aug. 1858; ⚭ daf. 1. Febr. 1886 mit Karl Fiſcher von Weikersthal, Kgl. württemb. Oberstlt. a. D. [Tettnang, Württemb.]

(3) Klemens August Friedrich, * Oberhof 9. Sept. 1859, Kgl. württemb. Major a. D. [Ulm a. D.]

(4) Klara Bertha Maria, * Oberhof 2. Mai 1861; ⚭ daf. 3. Jan. 1887 mit Adalbert Anger, † Graz 13. Nov. 1907, K. K. Juſtizdirektor a. D. [. . .]

(5) Otto Hermann Alfred, * Oberhof 12. Aug. 1863, Kgl. württemb. Khr, Hofmarſchall und Hptm. a. D.; ⚭ I) Ulm 10. Juni 1886 mit Anna Karoline Arand Edle von Ackerfeld, * Stuttgart 19. Jan. 1868 (evang.), † Heidelberg 3. April 1906; II) Wiesbaden 1. Juni 1911 mit — Luiſe Freiin von Dungern, * Neuwied 23. Jan. 1877. [Wiesbaden.]

Tochter: a) 1r Ehe: a. Edelgarde Friederike Auguſte Irene Sophie Viktoria, * Ulm 2. Aug. 1888; ⚭ Stuttgart 30. Juli 1914 mit Georg Frhrn Seutter von Lözen, Hptm. [Stuttgart.]

— b) 2r Ehe: b. Luiſe-Eliſabeth Clara Bertha Marie Sophie Frieda, * Bonn 22. Okt. 1913.

c. Irmgard Gisela Olga Margarethe, * Bonn 17. Okt. 1915.

(6) Flora Hermine, * Oberhof 24. Febr. 1866; ⚭ daf. 7. April 1892 mit Friedrich Walther, † Freiburg i. Br. . . April 1911, Kgl. preuß. Hptm. a. D. [Freiburg i. Br.]

(7) Viktor, * Oberhof 27. April 1867, OAmtmann und Kloſtergutpächter; ⚭ I) Steuerwald bei Hildesheim 22. Juni 1894 mit Margarete Schwabe, * . . 20. Dez. 1869, † . . bei Hildesheim 11. Okt. 1898; II) Hannover 21. Mai 1901 mit — Henny Brinkmann, * Driſpenſtedt 13. Nov. 1878. [Kloſterdomäne Menzlin bei Anklam.]

Kinder: a) 1r Ehe: a. Karl Auguſt, * Oberhof 18. Juli 1896, Kgl. preuß. Lt. der Ref. a. D. [. . .]

— b) 2r Ehe: b. Viktor, * Driſpenſtedt 28. März 1902. [. . .]

c. Hildegard, * Driſpenſtedt 3. Okt. 1903.

d. Margarethe, * Driſpenſtedt 27. März 1907.

e. Gisela Irma Wilhelmine, * . . 24. Jan. 1910.

(8) Antoinette, * Oberhof 30. Sept. 1868, StiftsD. des Stifts in Oberſtenfeld. [Oberhof bei Tettnang.]

(9) Auguſt, * Friedrichshafen 18. Jan. 1870, Major; ⚭ Oberhof 26. Sept. 1905 mit — Nora Freiin von Maydell, * . . 13. Okt. 1882. [Ulm.]

Töchter: a. Gabriele, * Ulm 22. Okt. 1907.

b. Ruth Marina Edelgarde, * Ulm 5. Febr. 1910.

c. Marion, * . . 11. Nov. 1911.

2. † Karl Auguſt Joſeph Heinrich, * Hildesheim 30. März 1806 (kath.), † Ludwigsburg 1. Okt. 1885, Kgl. württemb. Gen.-Major a. D.; ⚭ Mannheim 20. Sept. 1834 mit Katharina Anna Reinhardt, * Mannheim 3. Aug. 1808, † Stuttgart 28. Mai 1852.

Sohn: † Karl Joſeph Klemens Philipp, * Ulm 5. Aug. 1835, † München 28. Sept. 1889, K. u. K. Hptm. a. D.; ⚭ Wien 30. Mai 1866 mit

Marianne Kellner von Köllenstein, * Venedig 27. Jan. 1845, † München 24. Dez. 1918.

Sohn: Friedrich Karl, * München 25. Jan. 1872, Rechtsanwalt, württemb. Rittm. der Ldw. a. D.; ⚔ I) Pflanzberg (Konstanz) 5. Nov. 1898 mit Lilly Olga Klara Bertha von Schröter, * Stuttgart 9. Juli 1873 (gesch. 30. Okt. 1918 [Oberammergau]); II) . . mit — Maria Schaffer, * Nürnberg 4. Dez. 1892. [München, Kobelstr. 2.]

Töchter: a. Maria Alexandra Anna Helena Hedwig, * Starnberg bei München 17. Juni 1902.

b. Petra Laurence Manuela Anastasia Elisabeth Ella, * München 10. Juni 1907.

Maly von Vevanovic §.

Im Mannesstamme erloschen.

Katholisch. — Österr. Adel und Ritterstand mit dem Prädikat „von Vevanovic" d. d. Wien 7. Nov. 1860; österr. Frhr. d. d. Wien 10. Okt 1869 (beides für Vinzenz, s. unten). — W. (1869): Get.; oben in R. schrgl. ein gebogener, befruchteter g. Lorbeerzweig; unten in B. ein 8spr. Rad. Frhrnkr. und 3 gekr. H. mit rechts r.-g., links b.-s. Decken. Auf dem rechten ein von R. und G. geschachter Flügel; auf dem mittl. ein überbogener Arm in aufgeschürztem weißen Ärmel, ein Schwert an g. Griffe pfahlweise haltend; auf dem linken H. ein mit 2 aufw.-geschr. s. Pfeilen bel. b. Flügel. Schildhalter: 2 nat. Störche. Wahlspruch: Wahrheit siegt. — Erste Aufn. und Näheres über die Standeserhebung im Jahrg. 1911, S. 578.

† Vinzenz Freiherr Maly von Vevanovic, * Nennowitz, Mähren, 4. April 1808, † Brünn 24. Nov. 1878, K. K. Sektionschef . .; ⚔ Wien 19. Okt. 1839 mit Johanna Giersig, * Göding 24. April 1808, † Wien 12. Okt. 1865.

Kinder: 1. Ida Elisabeth, * Brünn 6. Aug. 1840; ⚔ Wien 25. Febr. 1867 mit Emil Frhrn Mayrhofer von Grüenbühel, † Theresienstadt 4. März 1878, K. u. K. Oberstlt. im Gen.-Stabskorps, einget. zur Dienstl. beim Inf.-Rgt Nr. 42. [Brünn, Hußstr. 16.]

2. † Vinzenz, * Wien 30. Mai 1842, † Lussin 11. April 1912, K. u. K. GMaj und Oldesger.-Präs. a. D.; ⚔ Brünn 27. April 1871 mit Franziska Ulrich, * Brünn 25. Mai 1848, † Brünn 17. Mai 1908.

Töchter: 1) Franziska, * Brünn 15. Jan. 1872; ⚔ das. 29. Sept. 1890 mit Dr. jur. Otakar Frhrn von Prazák, † Brünn 18. Okt. 1915, Ldesadvokaten in Brünn. [Vorkloster bei Tischnowitz und Brünn, Hußstr. 16.]

2) Marie * Brünn 28. Jan. 1873; ⚔ Brünn 27. April 1896 mit Eduard Obich von Turnstein, † Brünn 4. Mai 1886. [Brünn, Radwitzgasse 14.]

3) Hanna Maria Anna Leopoldine, * Brünn 28. Juli 1874; ⚔ das. 15. Okt. 1900 mit Theodor Frhrn Mayer-Maly von Vevanovic, Oberstlt. [Brünn, Hußstr. 16.]

Mandl von und zu Deutenhofen, 1921.

Manteuffel

(des Stammes von Mihlendorff).

Lutherisch. — Reichsfrhr. (im kursächs. Reichsvikariat) unter dem Namen „von Manteuffel" mit Wappenvereinigung d. d. Dresden 12. Jan. 1742 (für Christoph Friedrich von

Mihlendorff, Fähnr. bei der kursächs. Garde z. F., auf Veranlassung seines Vormundes, des Kgl. poln. und Kurfürstl. sächs. Kabinettsmin. Ernst Christoph Gfn von Manteuffel; preuß. Anerkennung des Freiherrnstandes d. d. Berlin 20. Dez. 1843 (für die Frhrn Otto Theodor, Karl Otto und Edwin). — Der Berlin 24. April 1894 gegründete „von Manteuffelsche Familienverein" (eingetragener Verein) hält im Frühjahr der geraden Jahre in Berlin Familientag ab. Vorstand: . . .; Stellvertr.: Gerhard von M., Gen.-Major a. D. in Friedenau; 1r Beisitzer: Günther Zöge von Manteuffel, Herr auf Meyris, Estld. in Reval; 2r Beisitzer: Carl Frhr von M. in Kabdangen, Kurland; Schriftführer und Schatzmeister: Frhr Kurt, preuß. Lbrat in Luckau; Stellvertr.: Joachim von Manteuffel, OReg.-Rat in Berlin. — W. (1742): Gev.; 1 und 4 in S. ein r. Balken (Manteuffel); 2 und 3 in S. 3 r. Rosen (Mihlendorff); 2 H. mit r.-s. Decke. Auf dem rechten gekr. (Manteuffel) ein schw. Adlerflug, auf dem linken r.-s. bew. H. (Mihlendorff) eine r. Rose zwischen 2 s. Büffelhörnern. — Erste Aufn. und geschichtl. Notiz im Jahrg. 1856, S. 435; Abstammung im Jahrg. 1857, S. 472; Näheres über die Abstammung der Linien s. Jahrg. 1881, S. 535.

I. Linie.

Im Mannesstamme erloschen.

Stammvater: Frhr Ernst Friedrich Adam, * 12. Okt. 1762, † 13. Mai 1822.

† Maximilian Freiherr von Manteuffel, * Olbernhau 20. Dez. 1842, † Baden-Baden 23. Juli 1879, Kais. deutscher Assessor; ⚔ Straßburg i. E. 10. Mai 1876 mit Maria von Sybel, * Düsseldorf 25. Sept. 1850, † Naumburg a. d. S. 23. Dez. 1892.

Tochter: Maria Bertha, * Straßburg i. E. 1. Mai 1877. [Rollwitz bei Pasewalk.]

II. Linie.

Stammvater: Frhr Hans Ernst Wilhelm, * 23. Jan. 1767, † 4. Juni 1829.

† Hans Ernst Wilhelm Freiherr von Manteuffel, * Zittau i. S. 23. Jan. 1767, † Guben 4. Juni 1829, Kgl. preuß. Lbrat; ⚔ I) Ostrichen 25. Jan. 1796 mit Wilhelmine von Ziegler und Klipphausen, * Ostrichen, OL., 27. April 1766, † Kanig bei Guben 17. Mai 1807; II) Ostrichen . . Jan. 1808 mit deren Schwester Ernestine Therese von Ziegler und Klipphausen, * Nieder-Endersdorf 20. April 1771, † Löwenberg 20. Jan 1848.

Söhne 1r Ehe: 1. † Ernst Rudolf, * Löwenberg, Schles., 17. Febr. 1797, † Freiberg i. S. 23. Dez. 1854, Kgl. sächs. Bergrat und Hüttendirektor; ⚔ Lauter 1. Jan. 1825 mit Ulrike von Maltitz, * Lauter bei Schneeberg 26. Sept. 1805, † Freiberg i. S. 9. Jan. 1890.

Söhne: 1) † Kurt Ernst, * Freiberg i. S. 27. Juli 1827, † Kolditz 10. Jan. 1855, Kgl. sächs. Bergwardein; ⚔ Dresden 27. Juli 1863 mit Anna Gertrud von Bosse, * Tauscha bei Königsbrück i. S. 14. Febr. 1830, † Hubertusburg 3. Febr. 1880.

Sohn: Ernst August Kurt, * Freiberg i. S. 20. April 1866, preuß. Lbrat des Kr. Luckau und Hptm. der GLdw. a. D., FAr des Joh.-O. [Luckau, NLausitz.]

2) † Hans Ernst, * Freiberg 19. Nov. 1834, † Dresden 17. Sept. 1899, Direktor der Eisenhüttengesellschaft Lauchhammer; ⚔ Haidemühl 3. Mai 1870 mit Helene Kännichen, * Leipzig 24. April 1849, † Dresden 20. Dez. 1914.

Tochter: Karola Helene, * Lauchhammer 29. April 1871; ⚔ Dresden 8. Jan. 1901 mit Hans von Wolf, Kgl. sächs. Obersten a. D. [Dresden.]

2. † Rudolf Ernst, * Kanig bei Guben 30. Juli 1802, † Beitz 10. Okt. 1849, Kgl. preuß. Plt. a. D.; ⚔ I) Beitsch 8. Nov. 1835 mit Thekla von Wiedebach, * Beitsch 8. Nov. 1805, † Buchwäldchen 23. April 1841; II) Gnadenberg 18. Mai 1842 mit Bertha von Ziegler und Klipphausen, * Kosel 21. Mai 1816, † Merseburg 12. Juli 1903.

Tochter 2r Ehe: Katharina Bertha Emilie, * Muskau 28. Aug. 1847; × Koldiß 11. Okt. 1873 mit Dietrich von Bose, † Merseburg 21. Nov. 1919, Kgl. preuß. OLt. a. D. [Merseburg.]

3. † Kurt Ernst, * Kanig 3. Febr. 1804, † Wittenberg 19. Sept. 1890, Kgl. preuß. GJustizrat und Kreisger.-Direktor z. D.; × Freiberg i. S. 15. Aug 1842 mit Anna Amalie Therese von Schönberg a. d. H. Wittgensdorf, * Kreipitzsch bei Naumburg a. d. S. 22. Sept. 1819, † Wittenberg 8. Dez. 1855.

Söhne: 1) † Joachim Ernst August Friedrich, * Genthin 21. Febr. 1850, † Bernburg 19. Febr. 1899, Hzgl. anhalt. Steueramtsassessor, Kgl. preuß. Hptm. a. D.; × Pyrmont 30. April 1895 mit — Auguste Scholing, * Cassel 9. Mai 1860. [Hannover.]

Sohn: Joachim, * Bernburg 31. Dez. 1898, Lt. a. D. [Hannover.]

2) † Kurt Ernst August Friedrich, * Genthin 4. Febr. 1853, † Charlottenburg 28. Febr. 1822, Kgl. preuß. Gen. der Inf. a. D.; × Magdeburg 12. Mai 1886 mit — Elise Hedwig von Wolff, * Groß-Furra 1. Aug. 1862. [Charlottenburg, Schillerstr. 119.]

Kinder: (1) Margarete Anna Elise, * Münster i. W. 22. April 1887; × Berlin 20. Jan. 1915 mit Erich von Mosch, Rechtsanwalt, Chr des Joh.-O. [Lübben, Lausitz.]

(2) † Henning Kurt Arthur Wilhelm, * Glogau 18. Jan. 1889, † (an der 22. Febr. erh. Verwundung) Gralewo, Russ.-Polen, 23. Febr. 1915, Kgl. preuß. OLt. im 1. GRgt z. F.; × Churs dorf, MM., 20. Mai 1911 mit — Annemarie Neander von Petersheiden, * Churs dorf, Neumark, 18. Sept. 1890 (wiederverm. Churs dorf 4. Sept. 1918 mit Richard Vesper, Reg.-Rat, OLt. der Res. a. D. [Potsdam]).

Kinder: a. Christoph Kurt Erich Henning, * Potsdam 4. März 1912. b. Mathilde Anna Elise Wanda Hedwig, * Freiburg i. Br. 15. Mai 1913.

III. Linie.

Stammvater: Frhr Hans-Karl Erdmann, * 6. März 1773, † 31. März 1844.

† Hans Karl Edwin Albrecht Job Freiherr von Manteuffel, * Berlin 12. März 1852, † Ohringen 16. Febr. 1911; × Pommerzig 23. Sept. 1879 mit — Valeska Gsin von Schmettow, * Pommerzig 23. April 1859. [Kniestedt bei Salzgitter a. H.]

Kinder: 1. Hertha Marie Valeska Isabelle, * Straßburg i. E. 14. Dez. 1882. [Kniestedt.]

2. Valeska Bernhardine Hertha Marie Davida Isabella, * Topper 16. Dez. 1886, Diakonisse im Friedenshort. [Michowitz.]

3. Gottfriede Isabella-Katharina Edwina Hertha Bernhardine Marie Margarethe, * Topper 17. Jan. 1891. [Salzgitter.]

4. Johann-Karl Edwin Bernhard Job Christopherus Fernando, * Bellagio am Comer See 9. Juni 1896, Dr. rer. pol., Kgl. preuß. Lt. a. D.; × Düsseldorf 31. März 1921 mit — Dr. rer. pol. Martha Iske, * Düsseldorf 8. Jan. 1896. [Kniestedt.]

IV. Linie.

Im eigenen Stamme erloschen.

Stammvater: Frhr Friedrich Otto Gottlob, * 6. April 1777, † 20. Jan. 1812.

† Otto Karl Gottlob Freiherr von Manteuffel, * Berlin 29. Nov. 1844, † das. 4. März 1913, Herr auf Krossen, Drahnsdorf und Jetsch, Kr. Luckau, Kgl. preuß. WGRat, vorm. Lbesdirektor der Prov. Brandenburg und Major a. D., Kommendator des Joh.-O.; × Merseburg 11. Juni 1872 mit — Helene Johanne Luise Isidore von Brandenstein, * Münster i. W. 6. Jan. 1847. [Schloß Krossen bei Drahnsdorf und Berlin.]

Manley von Dittmer, 1921. Mardegani §, 1921.

Marenzi von Marenzfeld und Scheneck.

(Früher Marenzi dei Federici.)

Katholisch. — Patrizier von Triest 1489; Kais. Bestätigung der mailänd. Urkunde (s. unten) 14. Aug. 1560, Lehmann von Krain 7. Juni 1631; Reichsfrhr. mit „Frhr. von Marenzfeldt und Schenecк" d. d. Prag 15. Sept. 1654 (für das Gesamtgeschlecht bei gleichzeitiger Bestätigung der Abkunft von den von Konrad II. als Markgrafen und Grafen der Valcamonica (vallis Oliolae) 4. Mai 1024 [nach der gegenwärtigen Zeitrechnung 1027] eingesetzten und mit den Besitzungen Tagliano und Talgate als zwei selbständigen Grafschaften 22. April 1440 (durch Hzg Philipp Maria Angelo von Mailand, Kais. Reichsvikar für Italien, belehnten Marenzi); Lehmann von Görz 18. Jan. 1707, von Steiermark 26. Nov. 1811. — Besitz: Das Fideikommiß Marenzfeld in Odolina. — W. (1654): Gev. mit gekr., gev. Herzschild, darin in 1 und 4 in G. ein gekr. schw. Adler, in 2 und 3 in G. 3 von B. und S. geschachte Schrägrechtsbalken. 1 und 4 des Hauptschildes in B. eine s. Kugel zw. offenem s. Flug; 2 und 3 in R. eine aufw.-geringelte, g.-gekr. s. Schlange. Laubkr. und 3 gekr. H. Auf dem rechten mit b.-g. Decke die Kugel zw. dem Flug; auf dem mittl. mit r.-s. Decke der Adler; auf dem linken H. mit b.-g. Decke die Schlange. — Erste Aufn. und geschichtl. Notiz im Jahrg. 1862, S. 512. Ueber die † Linie s. Jahrg. 1891, S. 562. Vgl. auch den Artikel Marenzi im Taschenbuch der Gräfl. Häuser.

† Joseph Marenzi Freiherr von Marenzfeld und Scheneck, * Marenzfeld 10. Okt. 1801, † das. 29. Okt. 1880; ⚔ Triest 29. Mai 1826 mit Euphemia Freiin Marenzi von Marenzfeld und Scheneck, * Triest 25. Aug. 1804, † Marenzfeld 12. Nov. 1893.

Söhne: 1. † Anton, * Marenzfeld 4. Mai 1828, † Marburg 1. Nov. 1886, K. u. K. Hptm. a. D.; ⚔ Marburg 25. Jan. 1862 mit Emilie Koch, * Marburg, Steierm., 14. Okt. 1841, † das. 12. Mai 1908.

Tochter: Paula, * Marburg 7. Mai 1863; ⚔ das. 28. Nov. 1883 mit Stanislaus Pr. Sulkowski, K. u. K. Lt. a. D. [Schloß Tresternitz bei Marburg, Jugoslaw.]

2. † Ferdinand, * Marenzfeld 9. Jan. 1831, † das. 6. April 1908, K. u. K. Hptm. a. D.; ⚔ Tyrnau 30. Nov. 1878 mit — Leopoldine von Kollmann, * Baden bei Wien 29. Juni 1855. [Marenzfeld.]

Söhne: 1) Richard, * Wien 2. Juni 1883, Frhrr; ⚔ Marenzfeld 16. Sept. 1919 mit — Ludmilla Debenjak, * Matteria 2. Febr. 1896. [Marenzfeld.]
Söhne: (1) Ferdinand Friedrich, * Marenzfeld 25. Mai 1920.
(2) Richard Maria, * Marenzfeld 16. Nov. 1921.

2) Arthur, * St. Andrä 24. Juni 1885, vorm. K. u. K. OLt. im Inf.-Rgt Nr. 4; ⚔ I) Leutschau 21. Sept. 1910 mit Jolán Pater, * Leutschau 11. Juli 1886 (gesch. . . s. . .); II) . . Mai 1919 mit — Leontine Hefter, * . . . [Windisch-Feistritz, Jugoslaw.]

3) Hans, * Wien 1. März 1897. [Marenzfeld.]

4) Stanislaus, * Wien 13. Febr. 1899. [Marenzfeld.]

Margutti, 1921. Máriássy von Márkus- und Batizfalva, 1921. Marolcić von Madonna del Monte §, 1921. † Marquet, 1905—13. Martens, 1899. Martinez §, 1921. Martini von Rosedo, 1905. † Martinich von Martinegg, 1857—78.

preuß. Hptm. der Ldw.-Inf.; ✕ Berlin 30. März 1898 mit — Else Herber, * Berlin 11. Jan. 1876.
Sohn: Karl-Enno Wolfgang, * Berlin 17. Juni 1903.
(b) Selma Josephine, * Drensketurfurt 16. Aug. 1873 (kath.). [Münster i. W.]

Irmtraut genannt Werkamp, 1919, resp. 1915. Isbary, 1919.

Issendorff.

Im Mannesstamme erloschen.

Lutherisch. — Bremischer Uradel mit gleichnamigem Stammhause (vormals Speltenhorn) unweit Horneburg, der mit Hermannus de Godfellendorpe als Zeugen 1236 urkundlich zuerst erscheint und dessen Stammreihe mit Robertus de Godfellenthorpe, vermutlich einem Sohne des Vorigen, 1197 beginnt; fipp. Anerkennung des Fehnstandes d. d. Detmold 21. Juni 1871. — W.: Von R. über G. mit 3 fallenden Spitzen get. Auf dem H. mit r.-s. Decke eine gestürzte r. Lanzenspitze zw. je 3 Pfauenfedern. — Erste Aufn. 1900. S. auch Gothaisches Genealog. Taschenbuch der Adeligen Häuser (Uradel), Bd. I, 1900. (Geschichtliches, Stammreihe und ältere Genealogie im Jahrbuch des Deutschen Adels, Bd. II.)

† Hieronymus Louis Freiherr von Issendorff, * Osnabrück 10. Juni 1834, † Rigi-Scheideck 29. Aug. 1876, Fstl. lipp. Khr und Hofmarschall, K. u. K. Olt. a. D.; ✕ Wöbbel 8. Jan. 1867 mit Georgette Helene Adelheid von Donop, * Detmold 20. Aug. 1842, † Berlin 21. Juli 1911.
Töchter: 1. Eleonore Auguste Harriet Luise Fanny, * Detmold 31. Okt. 1867; ✕ Detmold 2. Okt. 1908 mit Gustav Adolf von Harder, Herrn auf Alt- und Neu-Kätwin, Mecklenb.-Schw., preuß. Hptm. [. . .]
2. Georgette (Georgia) Hertha Lizzie Harriet, * Detmold 24. Sept. 1869; ✕ . . 3. Jul. 1900 mit Max von Rode, deutschem Bez.-Amtmann, Olt. [Berlin.]
3. Fanny Gertrud Marie Meta Alice, * Detmold 15. Aug. 1872; ✕ I) Detmold 3. Sept. 1897 mit Gerhard Holz (gesch. 1905 und nahm ihren Geburtsnamen wieder an); II) . . 18. Nov. 1908 mit Curt Koetschau. [Berlin.]

Jacobs, Jacobs von Kautstein, Jansekowitsch, Jaschik von Mährenburg, Jedina-Palombini, 1919.

Jeetze.

Evangelisch. — Altmärkischer Uradel mit gleichnamigem Stammhause zwischen Kalbe und Arendsee, der mit Friedrich von Jedicz, Rr, 1279 urkundlich (Riedel, Cod. dipl. I, V, 305) zuerst erscheint und eines Stammes mit denen von Güz (Güzen) ist; schles. Inkolat d. d. Berlin 26. Sept. 1763 (für Hans Karl Friedrich von Jeetze); immatrikuliert im Kgr. Bayern bei der Fahnenklasse 3. Mai 1823. — W.: In S. eine r. gefiederte Vogelklaue. Auf dem H. mit r.-s. Decke 3 r., s., r. Fähnchen. — Erste Aufn. 1868; geschichtl. Übersicht im Jahrg. 1870, S. 397. S. auch den gleichnamigen Artikel im Gothaischen Genealog. Taschenbuch der Adeligen Häuser (Uradel), Bd. I, 1900.

† Christian Wilhelm Freiherr von Jeetze, * Potsdam 27. Dez. 1785, † Nürnberg 11. April 1852, Kgl. bayer. Gen.-Major a. D.; ✕ I) . . mit

Karoline Wilhelmine Marie Köhring, * . ., † München 25. Aug. 1838; II) . . 27. Jan. 1845 mit der Schwester seiner Schwiegertochter Klara Gfin von Rheinstein und Tattenbach, * Nürnberg 2. April 1818, † Wunsiedel 8. Sept. 1890.

Kinder: a) 1r Ehe: 1. † Karl Wilhelm Theodor, * Lille 6. Mai 1811, † München 23. April 1883, Kgl. bayer. Km., Gen.-Lt. und Gen.-Adj.; ✕ I) Nürnberg 22. Nov. 1836 mit Luise Gfin von Rheinstein und Tattenbach, * Nürnberg 24. Mai 1815, † München 21. Nov. 1845; II) Hof 18. Jan. 1848 mit Konstanze Maria Franck, * Hof 9. Jan. 1829, † München 27. Juli 1906.

Kinder 2r Ehe: 1) Therese, * München 15. April 1850; ✕ daf. 4. Jan. 1872 mit Karl Ritter von Schumacher, † München 27. April 1917, Kgl. bayer. Gen.-Major z. D. [München.]

2) Hans Joachim Christoph Klemens Ludwig Theodosius Alexander, * München 31. Mai 1861, vorm. Kgl. bayer. Stabsrat beim Obersthofmeisterstabe, Rittm. a. D.; ✕ Helgoland 6. Okt. 1897 mit — Charlotte Grüner, * Fssen 2. Aug. 1864. [Oberammergau.]

— b) 2r Ehe: 2. Maria Eugenie Wilhelmine, * München 2. Mai 1818; ✕ Reichenhall 14. Dez. 1886 mit Ludwig Gränzer, bayer. Forstm. [München.]

Jenisch, Jeszenszky von Nagy-Jeszen, Jettel von Ettenach, Jetzer, s. Fleschner-Jetzer, Joelson, John, Jordis von Lohausen, Jósika von Branyitska, Jovanović, Jovits von Siegenberg, Junker und Bigato, Jungenfeld, s. Gebult von Jungenfeld, Jurković, 1919.

Kageneck.

Katholisch. — Straßburger Uradel, dessen Stammreihe mit Erbo von Kageneck 1256 beginnt; franz. Anerkennung des Freiherrnstandes d. d. Compiègne 6. Aug. 1773. — W.: In R. ein s. Schrägrechtsbalken. Auf dem H. mit r.-s. Decke ein wachsender, bärtiger r. gekl. Mannesrumpf in weiß gestulpter r. Spitzmütze, Kleid wie Mütze mit dem s. Schrägbalken belegt. — Erste Aufn., geschichtl. Notiz und Stammreihe im Jahrg. 1888, S. 384. Vgl. auch den gleichnamigen Artikel im Taschenbuch der Gräfl. Häuser.

† Franz Karl Simon Freiherr von Kageneck, * Hagenau 19. Dez. 1776, † Baden-Baden 10. Nov. 1847, Ghzgl. bad. WGRat und Major a. D., Obhofm. der Markgfin Christine von Baden; ✕ . . 10. Mai 1804 mit Henriette von Schacht, * Regensburg 14. Nov. 1782, † Baden-Baden 6. Aug. 1846.

Söhne: 1. † Emil Karl Alexander, * . . 10. Nov. 1812, † . . 17. Nov. 1882, Ghzgl. bad. Khr und Oforstrat; ✕ . . 3. Juni 1841 mit Sabine Sophie Margarete Emilie Gulat von Wellenburg, * Bruchsal 24. Juli 1820, † Karlsruhe i. B. 21. Febr. 1899.

Kinder: 1) Emil Franz, * . . 15. Mai 1848, vorm. Ghzgl. bad. Khr, vorm. Hzgl. sachsen-altenb. Khr und Hoftheaterintendant a. D., Exz., Kgl. preuß. Oberstlt. a. D.; ✕ Ratzeburg 29. Dez. 1886 mit — Mathilde Gfin von der Recke von Volmerstein, * Kraschnitz 17. Okt. 1860 (evang.). [Karlsruhe i. B.]

2) Emilie Josephine Sophie, * . . 21. Febr. 1853; ✕ . . 3. Dez. 1877 mit Wilhelm Meyer, † . . 23. Mai 1882, Kgl. preuß. Rittm. im Drag.-Rgt Nr. 22. [Karlsruhe i. B.]

3. † Alfred Aloys Joseph, * Hřiwitz 8. Dez. 1834, † Wien 8. Okt. 1916, K. u. K. Major a. D.; ✕ Stampfen 1. Juni 1880 mit — Mathilde Freiin Maurer von Kronegg, * Stampfen 29. Dez. 1861 (s. oben). [Wien.]

---

† Mayenberg (Mayenburg), 1853—61. Mayer (Mayer-Ketschendorf), 1921. Mayer von Löwenschwerdt, 1899. Mayer-Maly von Vevanovic §, 1921. † Mayr (1825), 1818—1907.

Mayr (1881) §.

Katholisch. — Österr. Adel und Ritterstand d. d. Wien 20. Febr. 1870; österr. Frhr. d. d. Wien 5. März 1881 (beides für Friedrich, s. unten). — W. (1881): Geo.; 1 u. 4 im R., S. und R. get. Felde ein mit 3 Goldmünzen bel. schw. Schrägrechtsbalken; 2 und 3 im G. und Schw. gesp. Feld ein Doppeladler in gew. Farben. Frhrnkr. Auf dem gekr. H. mit rechts r.-s., links schw.-g. Decken ein offener, rechts von R., S. und R. get., links g., je nach innen aufw. mit einem schw. Balken bel. Flug. — Erste Aufn. und Näheres über die Standeserhebung im Jahrg. 1897, S. 643.

† Friedrich Freiherr von Mayr, * Wien 13. Mai 1821, † das. 26. Febr. 1894, Gen.-Direktor a. D. der Kais. Privat- und Familienfonds; ✕ Wien 28. Aug. 1847 mit Anna Schöller, * Wien 6. Febr. 1824, † das. 16. Febr. 1908.

Kinder: 1. Max, * Wien 26. Nov. 1848, Dr. jur., Rechtsanwalt; ✕ Wien 18. Mai 1878 mit — Ernestine Krickl, * Wien 16. Dez. 1857. [Wien I, Rotenturmstr. 13.]

Kinder: 1) Wilhelmine, * Wien 21. Sept. 1879; ✕ das. 17. Jan. 1903 mit Emil von Seybel, Großindustriellem. [Liesing bei Wien.]

2) Otto, * Wien 5. Febr. 1887, Rechtsanwalt, vorm. K. u. K. Rittm. der Ref. des Drag.-Rgts Nr. 10; ✕ Wien 11. April 1912 mit — Maria Freiin von Winkler, * Laibach 3. Jan. 1892. [Wien.]

2. Wilhelmine, * Wien 16. Febr. 1850. [Wien.]

3. † Friedrich, * Wien 13. Juli 1860, † Mirano 7. Juni 1892, K. u. K. Hofkonzipist; ✕ Purkersdorf 12. Sept. 1888 mit — Josephine Hackenberg, * Tolmein 19. Aug. 1863. [Purkersdorf.]

Mayr von Melnhof §.

(Katholisch.)

Stammen aus Kattiga bei Knittelfeld, wo sie auf einem dem Kloster Seckau gehörigen Hofe saßen. Lorenz Mayr kam gegen Ende des XVIII. Jahrh. nach Leoben, wo sein Sohn Franz, * 1779, † 1847, Eisenwerke erwarb. — (Vgl. auch Taschenbuch der Adeligen Häuser Österreichs, 1905, Wien, Otto Maaß Söhne.)

I. Linie.

Österr. Adel mit dem Prädikat „Edler von Melnhof“ 4. Dez. 1859 (Diplom d. d. Wien 21. Jan. 1861); österr. Frhr. d. d. . . 6. Dez. 1872 (Diplom d. d. Wien 18. Febr. 1873, alles für Franz, s. unten). — W. (1873): Geo. mit e. Herzschild, darin auf gr. Boden ein pal.

Strauß, im Schnabel ein mit den Stollen abw.- und mit dem rechten Fuß ein mit dem Stollen rechtsgek. eisernes Hufeisen haltend. 1 und 4 in B. 3 g. Kornähren an ihren Halmen; 2 und 3 in G. ein schw. Kammrad von 4 Speichen. Zehrnkr. Auf dem gekr. H. mit rechts r.-s., links b.-g. Decken 3 g. Kornähren zw. offenem, rechts von S. über R., links von G. über B. get. Flug. Schildhalter: 2 feuerspeiende Panther. Wahlspruch: Recte agendo securitas. — Erste Aufn. und Näheres über die Standeserhebung im Jahrg. 1896, S. 597.

† Franz Freiherr Mayr von Melnhof, * Leoben 21. Aug. 1810, † das. 28. Dez. 1889, Herr auf Kaisersberg, Ehrnau, Kogl und Saxenstein; ✕ Oggenburg 21. Nov. 1853 mit Theodora Edle von Hittnern, * Graschnitz 25. Febr. 1828, † Leoben 30. Dez. 1857.

Kinder: 1. † Franz Rudolf, * Leoben 11. Nov. 1854, † Himberg 18. Juli 1893, Herr auf Kaisersberg, Ehrnau, Pfannberg, Weyer, Göß, des Radwerkes Nr. 14 in Verdernberg, Steierm., und auf Gutenhof, NÖsterr.; ✕ Schallaburg 7. Juli 1883 mit — Mathilde Freiin von Tinti, * Schallaburg 29. Okt. 1863 (wiederverm. Wien 17. Sept. 1895 mit Wolfgang Herrn und Gfn zu Stubenberg, † Wien 24. Okt. 1896, k. u. k. Kmt. [Kapfenberg, Steierm., und Wien]).

Kinder: 1) Marie Mathilde Theodora, * Wien 8. April 1884; ✕ Liebenberg 21. Mai 1901 mit Friedrich-Wend Gfn zu Eulenburg und Hertefeld (evang.). [Schloß Liebenberg, Prov. Brandenburg.]

2) Franz Karl, * Hietzing bei Wien 21. Juni 1888, Herr auf Kaisersberg, Ehrnau, Pfannberg, Weyer und Göß, vorm. k. u. k. OLt. der Res. des Hus.-Rgts Nr. 5; ✕ Alt-Aussee 29. Aug. 1918 mit — Marie Franziska Anna Prinzessin zu Hohenlohe-Schillingsfürst, * Teplitz 21. Sept. 1895. [Frohnleiten, Schloß Pfannberg, Steierm., und Wien IV, Argentinierstr. 33.]

Töchter: (1) Franziska Maria, * Wien 12. Dez. 1919.

(2) Maria Mathilde, * Pfannberg 27. Aug. 1921.

3) Friedrich Adelbert, * Himberg, NÖsterr., 7. Juli 1892, Herr auf Glanegg, Salzburg, vorm. k. u. k. OLt. der Res. des Ul.-Rgts Nr. 7; ✕ Graz 4. Febr. 1919 mit — Maria-Anna Gfin von Meran, * Brandhof 14. Aug. 1897. [Salzburg, Schwarzstr. 12, und Glanegg, Post Grödig.]

Töchter: (1) Maria-Anna, * Salzburg 9. Dez. 1919.

(2) Ladislaja, * Salzburg 23. Dez. 1920.

2. Theodora Marie Anna, * Leoben 29. Dez. 1857, Herrin auf Kogl, ÖOsterr.; ✕ Pfannberg 15. Jan. 1881 mit Adalbert Gfn Kottulinsky, † Neudau bei Graz 20. Nov. 1901, k. u. k. Kmt. und OMat. [Graz.]

II. Linie.

Im Mannesstamme erloschen.

Österr. Adel durch Übertragung des Adels und Prädikates des Franz (s. I. Linie) auf dessen Brüder Karl und Rudolf d. d. . . 25. Sept. 1861 (Diplom d. d. Wien 10. Febr. 1862); österr. Frhr. d. d. Wallsee 14. April (Diplom d. d. Wien 1. Juni) 1911 (für Rudolf, Sohn des obengenannten Rudolf Mayr von Melnhof). — W (1911): Gev. mit r. Herzschild, darin auf gr. Boden ein nat. Strauß mit einem schw. Hufeisen im Schnabel und einem gleichen Hufeisen in dem erhobenen rechten Fuß. 1 in B. 3 g. Kornähren an ihren Halmen; 2 in G. ein aus der Teilung wachs., r.-bez. schw. Windhund mit g. Halsband; 3 in G. ausw. ein r. Löwe; 4 in B. ein g. Kammrad. Zehrnkr. und 3 gekr. H. Auf dem rechten mit r.-g. Decke ein wachs. r. Löwe; auf dem mittl. mit rechts r.-s., links b.-g. Decken die 3 Kornähren zw. offenem, rechts von S. über R., links von G. über B. get. Flug; auf dem linken H. mit b.-g. Decke 3 g., b., g. Straußfedern. — Erste Aufn. 1915.

† Rudolf Michael Freiherr Mayr von Melnhof, * Leoben 17. Sept. 1860, † Graz 18. Mai 1912, Herr auf St. Peter-Freienstein, OSteierm.;

⚔ Graz 15. Jan. 1889 mit — Klara Franziska von Leuzendorf, * Graz 4. Juli 1868. [Schloß Freienstein.]

Töchter: 1. Clara Maria Theodora, * Graz 15. Nov. 1889; ⚔ Leoben 17. Nov. 1913 mit Siegmund Gfn von Benigni in Mildenberg, vorm. K. K. Bez.-Komm. und Olt. der Res. des beritt. Schützenrgts Nr. 1. [Brünn a. d. M.]

2. Maria Clara Alexandrine, * Freienstein 2. April 1893; ⚔ St. Peter-Freienstein 29. April 1919 mit Aloys Gfn zu Lodron-Laterano und Castelromano, Herrn auf Himmelberg und Biberstein, Kärnten, vorm. K. u. K. Olt. im Ul.-Rgt Nr. 11.

3. Theodora Clara Rudolfine, * Graz 26. Sept. 1897; ⚔ Freienstein 9. Sept. 1919 mit Rudolf Ritter von Lavaran-Stiebar, Bez.-Komm. [Salzburg.]

Mayrhofer von Grüenbühel.

Im eigenen Stamme erloschen.

Katholisch. — Die Stammreihe beginnt mit Mathias Mayrhover um 1520. — Wappenbrief d. d. Regensburg 29. Aug. 1636 (vom Kaiser Ferdinand II., für David Mayerhofer); erbländ.-österr. Adel mit Wappenvermehrung und dem Prädikat „von Grüenbühel" d. d. Wien 2. April 1674 (für Simon Karl Mayrhover) und Adelsbestätigung und Wappenbesserung (für obigen Simon Karl) bzw. Ausdehnung des Adelstandes auf seinen Bruder Kaspar Ulrich d. d. Wien 9. Aug. 1696; österr. Frhr. d. d. Wien 12. Jan. 1850 (für Ferdinand Mayrhofer von Grüenbühel, K. K. Feldmarschall-Lt.). — W. (1850): Geo. mit r. Herzschild, darin auf gr. Dreiberg ein s. Patriarchenkreuz. 1 und 4 in R. ein s. Balken; 2 und 3 in Schw. ein zweischw. g. Panther, in der rechten Pranke einen r.-w.-b. gestreiften Turban, in der linken ein langes Messer an g. Griffe haltend. 3 gekr. H. Auf dem rechten mit r.-s. Decke ein geschl., vorn mit einem s., hinten mit einem g. Balken bel. Flug; auf dem mittl. mit r.-s. Decke das Patriarchenkreuz, auf dem linken H. mit schw.-g. Decke der Panther. Schildhalter: 2 Geharnischte. Wahlspruch: Treu und frei. — Erste Aufn. und geschichtl. Übersicht im Jahrg. 1854, S. 346. (Vgl. den gleichnamigen Artikel im Taschenbuch der Adeligen Häuser Österreichs. Wien 1905, Otto Maaß Sohn.)

† Emil Franz Ferdinand Freiherr Mayrhofer von Grüenbühel, * Sandec 17. Juli 1841, † Theresienstadt 4. März 1878, K. u. K. Oberstlt. im Gen.-Stabskorps, einget. zur Dienstl. beim Inf.-Rgt Nr. 42; ⚔ Wien 25. Febr. 1867 mit — Ida Elisabeth Freiin Maly von Vevanovic, * Brünn 6. Aug. 1840. [Brünn.]

Mechow*, 1899. Mecklenburg, 1921. † Meséry de Tsoór, 1872—1917. Mednyánszky, 1921.

Meerheimb.

Lutherisch. — Böhm. Frhr. mit Wappenbestätigung d. d. Wien 10. Aug. 1361 (für Hans Wilhelm von Meerheimb); in den mecklenb. Adel aufgenommen 1727. — Besitz: Die Fideikommisse a) Groß-Gischow (seit 1688 im Besitz der Fam.) und Reinstorf; b) Gnemern und Klein-Gnehmern (seit 1661); c) Wokrent (seit 1695); d) Groß-Weliß (seit 1717). — W. (1661): Geo.; 1 und 4 in G. ein linksfliegender, g.-gekr. schw. Adler; 2 und 3 in B. ein s. Strauß mit eisernem Hufeisen im Schnabel. 2 gekr. H. Auf dem rechten mit schw.-g. Decke der Adler; auf dem linken mit b.-s. Decke der Strauß. — Erste Aufn. 1856; geschichtl. Übersicht im Jahrg. 1873, S. 445.

† Jasper Friedrich Freiherr von Meerheimb, * Reinstorf 12. Juni 1785, † Gnemern 25. Dez. 1872, Herr auf Gnemern, Wokrent und Groß-

Belitz, Kgl. preuß. Oberstlt. a. D., Chr des Joh.-D.; ✕ Berlin 22. Mai 1818 mit Emilie Sophie Charlotte Karoline von Kleist, * Stavenow 7. Febr. 1800, † Bützow 10. März 1887.

Kinder: 1. † Hans Wilhelm Ferdinand Joachim, * Berlin 26. Mai 1819, † Groß-Belitz 24. Nov. 1858; ✕ Rostock 18. Okt. 1851 mit Elisabeth von Wasserwitz, * Parchim 16. Mai 1830, † Dresden 2. Juli 1907.

Kinder: 1) † Jasper Friedrich August, * Groß-Belitz 23. Okt. 1853, † Groß-Gischow 27. Aug. 1897, Fkherr auf Groß-Gischow und Reinstorf, Kgl. preuß. Lt. a. D.; ✕ Leppin 7. Juni 1889 mit — Ida Luise Karoline Wilhelmine Amanda Elisabeth von der Wense, * Lüneburg 1. Nov. 1861. [Rostock.]

2) Elisabeth Emilie Karoline Katharine Friederike, * Groß-Belitz 3. Juni 1856, exspekt. auf Dobbertin. [Weißer Hirsch bei Dresden.]

3) Hans Wilhelm Ludwig, * Groß-Belitz 1. März 1858, Fkherr auf Groß-Gischow und Reinstorf i. M. (928 ha). Kgl. preuß. Rittm. a. D. [Ostseebad Brunshaupten.]

2. † Ferdinand Ludwig Johann, * Gnemern 11. April 1823, † Berlin 7. Mai 1882, Fkherr auf Wokrent und Groß-Belitz, Kgl. preuß. Gen.-Major a. D., Mtr des Joh.-D.; ✕ . . 7. Mai 1850 mit Bernhilde Mathilde Hiltrud von Ramin, * Schmagerow 19. März 1830, † Berlin 18. April 1909.

Tochter: Katharine Luise Emilie Hermine, * Stettin 2. Aug. 1857; ✕ Berlin 12. Juni 1882 mit Paul von Rohrscheidt, † Berlin 16. Juni 1911, Kgl. preuß. Gen.-Major z. D. [Weimar.]

3. † Jasper Friedrich Andreas Leopold, * Gnemern 1. Okt. 1824, † das. 16. Febr. 1888, Fkherr auf Gnemern c. p.; ✕ Lübeck 5. Nov. 1855 mit Ida Wilhelmine Luise Eleonore von Lucken, * Zahrensdorf i. M. 18. Okt. 1828, † Rostock 12. Jan. 1899.

Kinder: 1) † Hans Wilhelm, * Heidbergshof, Holstein, 3. Nov. 1856, † Rostock 12. Okt. 1903, Fkherr auf Gnemern c. p., Kgl. preuß. Rittm. a. D.; ✕ Graupzig 22. Mai 1891 mit — Marie Sophie Helene von Polenz, * Borna 6. Dez. 1867. [Gnemern bei Satow.]

Kinder: (1) Ida Sophie Marie Luise, * Gnemern 17. Mai 1892; ✕ Wanselow bei Demmin 5. Aug. 1911 mit Karl Fkherr von Langermann und Erlencamp, Kgl. preuß. Rittm. a. D. [Maßlow bei Wendschow, Mecklb.]

(2) Sophie Marie Auguste Agnes Ernestine Helene, * Gnemern 10. Mai 1893; ✕ das. 1. März 1921 mit Heinrich Gfn von Wasserwitz, Referendar, Lt. der Ref. a. D. [Dalwitz, Mr. Gnoien, Mecklenb.-Schw.]

(3) Marie Jeannette Ida Leopoldine Karola, * Gnemern 6. Juni 1894; ✕ das. 3. Okt. 1913 mit Ferdinand Gfn von Bolier, Herrn auf Klein-Nienhagen, Mecklenb.-Schw., Okt. der Ref. a. D.

(4) Leopoldine Anna Ernestine Henriette Johanna Elisabeth, * Gnemern 12. Dez. 1897, exspekt. auf Ribnitz.

(5) Hans Wilhelm Jasper Friedrich Leopold Carl, * Gnemern 1. März 1900, Fkherr auf Gnemern c. p.

(6) Eleonore Dorothea Marie, * Gnemern 1. März 1900, Zwillingsschwester des Vorigen; ✕ Gnemern 21. Okt. 1921 mit Carl-Bertram Gfn von Brockdorff, Fkherrn, Kgl. preuß. Rittm. der Ref. a. D., Chr des Joh.-D. [Aleikamp, Mr. Plön.]

2) Ludwig Wilhelm Ferdinand Jasper, * Würzburg 11. Jan. 1864, Fkherr auf Wokrent und Groß-Belitz (zus. 1011 ha), Ghzgl. mecklenb.-schw. WGMar und Staatsrat a. D., Exz.; ✕ Doberan 19. April 1895 mit Elisabeth (Else) Freiin von Brandenstein, * Berlin 4. Jan. 1870, † Doberan 30. Jan. 1909. [Rostock.]

Kinder: (1) Jasper Friedrich Georg Hans Ludwig Julius Karl, * Grabow 20. Febr. 1896, Referendar, Lt. der Ref. a. D. [Rostock.]

(2) Ilsabe Margarete Auguste Lilla Helene Marie Ida Johanna, * Grabow 11. Juni 1898; ⚭ Schwerin 28. April 1920 mit Dr. jur. Christian Frhrn von Hammerstein-Loxten, meckl.-schw. Amtsrichter und OLt. der Res. a. D. [Boitzenburg a. E.]

(3) Helene Auguste Anna Margarete Friederike Leopoldine Lotka Olga, * Bützow 15. Juli 1900, erspekt. auf Malchow.

(4) Hans Georg (Jurgen) Max Ludwig Fritz, * Ostorf bei Schwerin 11. Nov. 1905, Gymnasiast in Rostock, Meckl.

3) Leopold August Albert Thomas Konrad, * Wokrent 10. Aug. 1867. [Leizen bei Dambeck.]

4) Helene Brunhilde Anna Elisabeth Maria, * Wokrent 10. Aug. 1867, Zwillingsschwester des Vorigen; ⚭ Schwerin 16. Sept. 1899 mit Hans von Gundlach, Herrn auf Leizen, Mecklenb.-Schw., Kgl. preuß. Rittm. a. D. [Leizen bei Dambeck.]

4. Marie Friederike Emilie Karoline, * Guemern 28. Juli 1835; ⚭ das. 17. Mai 1866 mit Adalbert von Bülow, † Berlin 9. Mai 1892, Kgl. preuß. Gen.-Major z. D. [Berlin.]

Melczer von Kellemes, 1905.

Menghin von Brezburg (Menghin von Brezburg und Brunnenthal).

Katholisch. — Stammen aus Brez am Nonsberg, Tirol; unter dem Namen „Menghin a Bretio" urkundlich erwähnt; fürstl.-bischöfl. Belehnung um 1300. — Reichswappenbrief mit Lehenartikel d. d. Augsburg 12. Juli 1559 (vom Kaiser Ferdinand I. für die Brüder Alexander, Kais. Hofkaplan, Groß-Almosenmeister und Hofrat, und Jakob Menghin samt ihren Vettern); Reichsadel mit Wappenbesserung d. d. Wien 21. Mai 1565 (vom Kaiser Maximilian II. für die Brüder Alexander, Kais. Hofkaplan, und Jakob); österr. Ritterstand mit dem Prädikat „und Brunnenthal" d. d. Wien 18. Okt. 1777 (von der Kaiserin Maria Theresia für Johann Michael), ferner mit dem Prädikat „von Brezburg" d. d. Schönbrunn 7. Juli 1838 (Diplom d. d. Wien 12. Sept. 1840); österr. Frhr. d. d. Wien 4. April 1857. — W. (1857): Gesp.; rechts in G. ein schw. Adler am Spalt; links in B. 2 g. Pfähle (Wappen der Gemeinde Brez in Tirol). Frhrnkr. und 2 gekr. H. Auf dem rechten mit schw.-g. Decke ein schw. Adler; auf dem linken mit b.-g. Decke ein wachs. Mohr in von G. und B. gesp. Kleid mit g. Knöpfen, Gürtel und Aufschlägen in gew. Farben bedeckt mit einer gekr., von G. und B. gewundenen Binde, in der Rechten 3 aufw.-geschr. b., g., schw. Pfeile haltend. — Erste Aufn. 1862; geschichtl. Übersicht im Jahrg. 1863, S. 630; Näheres über die Standeserhebungen im Jahrg. 1877, S. 554.

† Joseph Freiherr Menghin von Brezburg, * Brez 10. April 1786, † Padua 17. Febr. 1860, Dr. jur., K. K. Hofrat und Ldesger.-Präs., Rector magn. der Univ. Padua; ⚭ Cles 7. Juni 1812 mit Anna Maria Edler Dal Lago von Sternfeld, * Cles, STirol, 6. Juni 1789, † Riva 10. März 1881.

Söhne: 1. † Achilles Aloys Joseph, * Cles 28. Mai 1813, † Riva 18. März 1883, Dr. jur., K. K. Hofrat a. D., Ldeshptm.-Stellvertr.; ⚭ Riva 18. Dez. 1854 mit Maria Anna Gfin Martini von Griengarten und Neuhof, * Riva 29. Mai 1835, † das. 31. Jan. 1903.

Sohn: Aloys Joseph Maria Karl Remigius Freiherr Menghin von Brezburg und Brunnenthal [österr. Namen- und Wappenvermehrung mit denen der Menghin von Brunnenthal (mittlerer Helm und Wahlspruch) d. d. Wien 13. Dez. 1904 (Diplom d. d. Wien 10. Mai 1905). — W. (1905): Wie oben

Auf dem mittl. gekr. H. mit rechts schw.-g., links b.-g. Decken ein r.-bez. g. Löwe mit einer nach links abflatternden, von G. und B. 5mal gesp., auf dem mittl. g. Pfahl mit dem Menghinschen Familienwappen bel. Fahne an g. Schaft in den Pranken. Wahlspruch: Deo, Familiae, Virtuti], * Padua 1. Okt. 1855, Großgrundbes. in Tirol, Dr. jur., Päpstl. Geh.-Km., EBürger von Brez, ERr des souv. Malt.-RrO.; ⚭ Mezzotedesco 1. Juli 1895 mit — Bianca Theresia Gfin Martini von Griengarten und Neuhof, * Calliano, Tirol, 21. Sept. 1867, StkrD. [Riva a. Gardasee.]

Kinder: (1) Maria-Alexandra, * Riva 4. Dez. 1897; ⚭ Innsbruck 28. Mai 1918 mit Max Gfn Coreth zu Coredo und Starkenberg, vorm. K. K. OLt. im Ldw.-Ul.-Rgt Nr. 6. [Kittsee, Burgenland.]

(2) Jakob-Alexander, * Riva 26. März 1899, vorm. K. u. K. Fähnr. im Drag.-Rgt Nr. 15, EBürger von Brez, ERr und Dev.-Rr des souv. Malt.-Rr-O. [. . .]

2. † Orestes Franz Matthäus, * Cavalese 21. Sept. 1816, † Rovereto 19. Mai 1890, Dr. jur., K. K. Hofrat und Kreisger.-Präs. a. D.; ⚭ Venedig 17. März 1847 mit Amalie Freiin von Ceschi a Santa Croce, * Rovereto 14. Juni 1823, † Trient 22. März 1870.

Kinder: 1) Joseph Felix Anton Sisinius Maria, * Trient 21. März 1851, Grundbes. in Tirol, Dr. jur., K. K. Bez.-Richter a. D., EBürger von Brez; ⚭ Triest 30. Sept. 1894 mit — Amalia Anna Maria Freiin von Scaglia, * Triest 24. Aug. 1860. [Villa Menghin in Martignano bei Trient.]

Tochter: Anna-Maria, * Triest 10. Juli 1895; ⚭ Villa Martignano bei Trient 21. April 1919 mit Pasio Alexander Frhrn Taxis von Bordogna und Valnigra, vorm. K. K. Hptm. i. d. E. [. . .]

2) Violante Elisabeth Amalia Anna Maria, * Bergamo 21. Jan. 1857. [Villa Lagarina bei Rovereto.]

3) Maria Sigismonda Franziska Anna, * Padua 22. Okt. 1859; ⚭ Villa Martignano bei Trient 26. Okt. 1885 mit Karl Gfn Marzani von Stainhof und Neuhaus, K. K. OLdesger.-Rat i. R. [Villa Lagarina bei Rovereto.]

Mensi von Klarbach §.

Katholisch. — Österr. Adel und Ritter mit dem Prädikat „von Klarbach" d. d. . . 15. April 1839; österr. Fhr. d. d. Wien 23. Nov. 1851 (beides für Daniel, s. unten). — W. (1851): Gev.; 1 in B. eine aus s. See aufstgde g. Sonne; 2 in G. ein r. Adler; 3 in S. ein r. Adler mit Lorbeerkranz im Schnabel; 4 in B. ein geharn. Schwertarm. Frhrnkr. — Erste Aufn. und geschichtl. Notiz im Jahrg. 1865, S. 615.

† Daniel Freiherr Mensi von Klarbach, * Wien 19. Febr. 1781, † Graz 23. Juli 1863, Dr. phil. h. c., K. K. Hofrat und Direktor der philosophischen Studien an der Univ. Innsbruck; ⚭ . . mit Felicitas Huber, * . . 2. Mai 1788, † Graz 12. Jan. 1870.

Kinder: 1. † August, * . . 5. März 1819, † Graz 14. Juli 1907, K. u. K. Major a. D.; ⚭ Klagenfurt 22. Sept. 1873 mit — Leopoldine verw. Bauer, geb. Reyer, * Triest 8. Sept. 1839. [Graz.]

2. † Karl, * Schwaz 5. Jan. 1821, † Kufstein 5. März 1879, K. K. Bez.-Hptm.; ⚭ . . 4. Nov. 1852 mit Auguste Wenzel Freiin von Sternbach, * Bludenz 16. Okt. 1828, † Innsbruck 29. Okt. 1901.

Söhne: 1) Alfred, * Innsbruck 16. Dez. 1851, Schriftsteller, vorm. Chefredakt. der Allgem. Zeitung; ⚭ Jenbach 4. Febr. 1882 mit — Therese von Kaán Edle von Albészt, * Schwaz 11. März 1839. [München, Aldringenstr. 12.]

2) Otto, * Innsbruck 25. Mai 1857; ⚭ Lukow 9. Sept. 1893 mit — Eugenie Suchy, * . . 24. Juli 1876. [Graz.]

3) Hugo, * Innsbruck 8. Aug. 1859, vorm. K. u. K. Oberst; ⚭ Linz 15. Sept. 1900 mit — Giulietta Anna Maria Henriette Pascoletto, * Linz 14. Aug. 1872. [Wien XVIII, Karl-Ludwig-Str. 2.]

3. † Joseph, * Schwaz 22. April 1822, † Wien 8. Jan. 1916, K. K. Sektionsrat a. D.; ⚭ Wien 16. Aug. 1853 mit Aloysia Riepl, * Wien 9. Okt. 1827, † das. 1. Nov. 1900.

Kinder: 1) Franz, * Wien 21. April 1854, Dr. jur., VPräs. der Finanzldesdirektion für Steierm. a. D.; ⚭ Wien 6. Mai 1895 mit — Emma verw. Suchomel Edlen von Suchenau, geb. Dantziger, * Goldberg, Pr.-Schles., . . . [Graz.]

2) † August, * Wien 11. Okt. 1855, † das. 28. Nov. 1821, Sekr. a. D. der Kaiser-Ferdinand-Nordbahn.

3) Marie, * Wien 13. Juni 1857. [Wien.]

4. † Marie, * Schwaz 14. Febr. 1824, † Graz 18. März 1921; ⚭ . . 12. Okt. 1846 mit Theodor Schmidtlein, † . . 2. Febr. 1867, Forstrat.

Menßhengen §.

Katholisch. — Reichsadel d. d. Wien 10. Dez. 1668; Reichsritter und „Edler Herr" d. d. Wien 21. April 1687 (beides für Franz Martin Menßhengen, Kais. Reichs-Referendar); niederösterr. neuer Ritterstand 28. Nov. 1706; in die rhein. Reichsritterschaft aufgenommen 14. Juni 1711, österr. Frhr. d. d. Wien 23. Dez. 1806 (für Ignaz Maria von Menßhengen, K. K. Truchseß und niederösterr. Ldrechts-Vice-Präs.); niederösterr. Herrenstand 18. Juli 1812. — Besitz: Ein Geldfideikommiß. — W. (1806): Gev. mit b. Herzschild, darin eine mit 3 s. Straußfedern best. g. Krone. 1 und 4 in S. eine r. Rose; 2 und 3 in G. ein schw. Adler am Spalt. Frhrnkr. Auf dem gekr. H. mit rechts schw.-g., links r.-s. Decken der b.-gekleidete Rumpf eines bärt. Mannes in abhängender b. Haube mit g. Umschlag zw. offenem, rechts von S. und R., links von Schw. und G. get. Flug. — Erste Aufn. und geschichtl. Übersicht im Jahrg. 1848, S. 248; s. Jahrg. 1849, S. 278.

† Franz Xaver Freiherr von Menßhengen, * Wien 1. April 1798, † das. 3. Okt. 1890, K. u. K. GRat und Hof- und Min.-Rat im Min. des Kais. und Kgl. Hauses und des Äußern; ⚭ Wien 3. April 1826 mit Thekla Le Roy de Lozembrune, * Wien 27. Okt. 1794, † das. 22. Juni 1873.

Söhne: 1. † Franz Xaver, * Wien 14. Dez. 1828, † Graz 1. Febr. 1918, Fkherr, K. u. K. Km. und Statth.-Rat a. D.; ⚭ Wien 16. Jan. 1856 mit Ida Freiin Hilleprand von Prandau, * Wien 19. Aug. 1833, † Graz 1. Juni 1918.

Kinder: 1) Laura Thekla Franziska Ida Maria, * Odenburg 11. Okt. 1856; ⚭ I) Krems 22. Jan. 1878 mit Adalbert (Bela) Baron Dercsényi de Dercsény, † Prag 11. Dez. 1909, Herrn auf Unter-Počernitz, Böhmen; II) Loosdorf 9. Sept. 1911 mit Maximilian Gfn Wratislaw von Mitrowitz, K. K. Major a. D. [Prag.]

2) † Arthur, * Odenburg 13. Okt. 1858, † Graz 16. Mai 1921, Fkherr.

3) Gustav, * Krems a. d. D. 18. März 1877, Dr. jur., österr. Bez.-Hptm.; Fkherr; ⚭ Graz 27. Sept. 1906 mit — Alexandrine Gfin von Wurmbrand-Stuppach, * Wien 17. Dez. 1883 (s. Genealog. Hofkalender, II. Abt.). [Graz, Humboldtstr. 12.]

Kinder: (1) Ida Maria Franziska, * Graz 15. Nov. 1907.

(2) Franz Xaver Gustav Maria, * Graz 20. Febr. 1913.

2. † Joseph, * Wien 11. Sept. 1830, † Karlsbad 5. Juni 1891, K. u. K. Km. und Reg.-Rat; ⚭ Krakau 5. Juli 1856 mit Adelheid von Merkl, * Lemberg 11. Okt. 1838, † Döbling bei Wien 2. Aug. 1880.

Kinder: 1) Oktavie, * Krakau 13. Nov. 1861; ⚭ Prag 14. Juni 1892 mit Friedrich Gfn von Wurmbrand-Stuppach, vorm. K. u. K. Km.

und GRat, Obersten i. R., Oberhofm. der Frau Ehzgin Maria Annunziata (s. Genealog. Hofkalender, II. Abt.). [Enzersdorf im Thale, NOsterr.]

2) Lothar, * Freiwaldau 21. Febr. 1869, K. u. K. Hptm. i. R.; ⚭ Kapsburg bei Kitzbühel 5. Febr. 1896 mit — Kornelie Gfin Brunetti, * Wiener Neustadt 27. Juni 1869. [St. Peter in der Au, NOsterr.]

Söhne: (1) Carl Paul Josef Cajetan Maria, * Rovereto 2. Jan. 1897, vorm. K. u. K. Lt. der Res. [. . .]

(2) Franz Xaver Josef Cajetan Maria, * Kitzbühel 27. Okt. 1903.

(3) Friedrich Franz Ignaz Maria, * St. Peter in der Au 12. Okt. 1906.

3) Karl Ludwig, * Freiwaldau 8. Juni 1871, Päpstl. Geh.-Km., Abt und Domkapitular des Erzstiftes zu Olmütz. [Olmütz.]

3. † Ferdinand, * . . 2. Jan. 1834, † Ober-Dobling 4. Sept. 1895, K. u. K. Km. und Gen.-Major, Lt. der Ersten Arcièrenleibgarde; ⚭ . . 12. Mai 1869 mit Marie Wokurka, * . . 15. Nov. 1844, † Wien 30. April 1906.

Kinder: 1) Thekla, * . . 12. April 1871; ⚭ Wien 23. Mai 1899 mit Emerich Kövess von Kövessháza, † . . 1910, K. u. K. Rittm. im Drag.-Rgt Nr. 11, zuget. dem Platzkmdo in Komárom. [Wien IV, Wiedner Gürtel 50.]

2) Charlotte, * . . 1. Okt. 1874; ⚭ . . mit Dr. jur., phil. et chem. Stephan Moldovanyi von Rettegh, † . . 1916, Kgl. ungar. Gewerbe-OInsp. im Handelsmin. [Budapest.]

3) † Ferdinand, * . . 10. April 1879, † Wien 16. Nov. 1915, K. u. K. Hof- und Min.-Offizial im Min. des Kais. und Kgl. Hauses und des Äußern und OLt. der Res.; ⚭ Wien 1. März 1908 mit — Marie Wendlik, * . . . [Wien.]

Merck, 1921. Merkl, 1921. Merkl (Merkl von Reinsee) §, 1921.

Merling.

Evangelisch. — Sachsen-cob. und goth. Adel und Frhr. d. d. Coburg 14. Nov. 1899 (für Paul, s. unten. — W. (1899): Innerhalb s. Schildrandes durch einen mit 4 Silbertalern bel. gr. und weiß get. Schrägrechtsbalken get.; oben in G. 3 gestielte r. Rosen an einem Stengel; unten in B. auf gr. Eichenast ein Edel-Zwergfalke. Auf dem gekr. H. mit b.-g. Decke 3 b., g., b. Straußfedern. — Erste Aufn. 1901.

Paul Freiherr von Merling, * Magdeburg 16. Aug. 1853, Hzgl. sachsen-cob. und goth. Khr und WGRat, Erz.; ⚭ Cöthen 8. Juni 1879 mit — Louise Eulalie Vierthaler, * Cöthen, Anhalt, 6. Dez. 1856. [Wernigerode a. H., Louisenstein.]

Mersi, 1921. Merta, 1907. Messina §, 1921. Meszéna von Hiv-vár, 1917. Mettingh, 1919. † Metzburg, 1854—93. † Meurer, 1855—1909. Meyern von Hohenberg (Meyern-Hohenberg), 1921. Meysenbug, s. Rivalier von Meysenbug.

Michel-Raulino (Michel von Tüßling).

Evangelisch. — Die Frhrn Richard (s. I. Linie) und Karl (s. II. Linie) von Michel-Raulino sind Brüder des Freiherrn Alfred Michel von Tüßling (s. III. Linie).

I. Linie: Michel-Raulino.

Bayer. Adel und Frhr. als „Freiherr von Michel-Raulino" d. d. München 17. Jan. (immatrikuliert 9. März) 1913 (für Richard, s. unten). — W. (1913): In B. auf gr. Dreiberg ein wachs. geharn. Rechtarm, in der Faust einen flotzbereiten, g.-begriffen s. Dolch haltend. Auf dem gekr. H. mit b.-s. Decke der Arm. — Erste Aufn. 1915.

Richard Karl Gottlieb Freiherr von Michel-Raulino, * Bamberg 16. Nov. 1864, Dr. jur., bayer. Kommerzienrat, Fabrikbes.; ✕ Bamberg 6. Aug. 1891 mit — Marguerite Ida (Lillie) Prier de Saone, * Seaforth, Engld, 12. Aug. 1868. [Bamberg.]

Kinder: 1. Lilly Margarete Karoline, * Bamberg 20. Mai 1892; ✕ . . 3. März 1917 mit Otto Stromeyer, Fabrikbes. [Bamberg.]

2. Marie Sophie, * Bamberg 14. Juni 1893; ✕ . . 25. Jan. 1917 mit Robert Renz, Fabrikbes. und Rittm. a. D. [Bamberg.]

3. Richard Adolph, * Bamberg 21. Juli 1894, Edwirt. [Bonholz.]

4. Alfred Willy, * Bamberg 10. Dez. 1904.

II. Linie: Michel-Raulino.

Bayer. Personaladel als Ritter des Verdienstordens der Bayer. Krone d. d. 21. Febr. 1910 (für Karl August, s. unten); bayer. Frhr. d. d. München 17. Jan. (immatrikuliert 9. März) 1913. W. wie oben.

Karl August Freiherr von Michel-Raulino, * Bamberg 3. Mai 1866, bayer. Kommerzienrat, Fabrikbes. und Major der Res. a. D.; ✕ New York 21. März 1896 mit — Caissa Anna Douglas, * New York 11. Juli 1874. [Tüßling, OBayern.]

Tochter: Elisabeth Amanda, * Bamberg 8. Juli 1901; ✕ . . 17. Sept. 1921 mit Manfred Stromeyer, Fabrikbes. [Konstanz i. B.]

III. Linie: Michel von Tüßling.

Bayer. Adel und Frhr. als „Freiherr Michel von Tüßling" d. d. München 21. Dez. 1905 (immatrikuliert 11. Jan. 1906; für Dr. Alfred Michel). — W. (1905): In B. ein schwebender weibl. Rechtarm, bekleidet mit einem weißen, mit s. Lilien bes. Puffärmel, mit den Fingern einen g. Ring mit r. Stein emporhaltend. Auf dem gekr. H. mit b.-s. Decke 2 wachs. Arme wie der im Schild, den Ring haltend. — Erste Aufn. 1907.

Alfred Johann Peter Freiherr Michel von Tüßling, * Bamberg 26. März 1870, Herr auf Tüßling (500 ha) bei Alt-Otting und Bes. des Maltgutes Mammhofen (500 ha) bei Starnberg, Dr. jur., Kgl. bayer. Kam., Major der Res. a. D.; ✕ München 21. Mai 1904 mit — Hertha Gfin Wolffskeel von Reichenberg, * Ittingen 2. Okt. 1877. [Tüßling.]

Kinder: 1. Freda Luitpold Caissa, * München 27. März 1905.

2. Karl Richard, * Tüßling 27. Juli 1907.

Mikos von Tarródháza, 1921.

Miller.

Katholisch. — Das Geschlecht stammt aus Aichach. — Bayer. Adel d. d. München 12. Okt. (immatrikuliert 30. Dez.) 1875 (für Ferdinand Miller, Kgl. bayer. Inspekteur der Erzgießerei in München); bayer. Frhr. d. d. . . Juni 1912 (für Ferdinand von Miller, Sohn des Vorigen, s. unten). — W. (1912): Get.; oben in R. auf der

Teilungslinie ein halbes g. Mühlrad; unten in W. 3 (2, 1) s. Schildchen. Zehnkr. — Erste Aufn. 1915. S. auch Gothaisches Genealog. Taschenbuch der Adeligen Häuser (Alter Adel und Briefadel).

Ferdinand Freiherr von Miller, * München 8. Juni 1812, Bildhauer und Erzgießer, Direktor der bayer. Akademie der bildenden Künste, ehem. lebenslängl. Reichsrat der Krone Bayern, Kgl. bayer. Rittm. a. D., Offz.; ✕ München 4. Jan. 1873 mit — Marianne Therese Elisabeth von Dickl, * München 14. Juni 1846. [München, Erzgießereistr. 14.]

Kinder: 1. Johanna Anna, * München 27. Dez. 1873.

2. Konrad Ferdinand Peter, * München 26. Febr. 1878, Kunstmaler. [München.]

3. Renata Anna, * München 26. April 1879; ✕ Burg Karneid bei Bozen 23. April 1906 mit Karl von Malaisé, Kgl. bayer. Gen. Major a. D. [München.]

4. Edigna Angela Julie, * München 6. Okt. 1881.

Millosicz, 1905. † Millutinovits von Milovsky und Weichselburg, 1866—1907.

Minarelli-Fitzgerald §.

Katholisch. — Über Spanien nach Österreich gekommener Zweig des uradeligen irischen Geschlechts Fitzgerald (aus d. H. der Earls of Kildare). — Österr. Febr. d. d. Wien 2. Dez. 1913 (Diplom d. d. Wien 26. Febr. 1914 für Chevalier Alexander Minarelli-Fitzgerald, s. unten). — W. (1914): In G. ein r. Schrägkreuz. Zehnkr. Auf dem r.-g. bewulsteten H. mit solcher Decke ein nat. Affe mit s. Würtelring mit Kette. Schildhalter, 2 nat. Affen mit Ring und Kette wie im Schild. Wahlspruch: Omnia adoo. — Erste Aufn. 1917.

Alexander Freiherr von Minarelli-Fitzgerald, * Wien 4. Nov. 1851, vorm. K. u. K. GMaj, Gen. der Inf. i. R.; ✕ Linz 20. Sept. 1884 mit — Eugenie Gfin Forgách von Ghymes, * Graz 6. April 1862. [Wien VI, Getreidemarkt 11.]

Kinder: 1. Harriet, * Kammer am Attersee, OÖsterr., 22. Juni 1885; ✕ Budapest 22. Mai 1906 mit Viktor Chernel de Chernelháza, vorm. K. u. K. Km. und Obersten des Hus.-Rgts Nr. 7. [Pöstyén, Ungarn.]

2. Desmond, * Graz 25. Dez. 1886, K. u. K. Hptm. a. D. [. . .]; ✕ Lebenrotte bei Freiland, NÖsterr., 25. Dez. 1915 mit — Maria Diamantidi, * . . . (griech. . . [. . .]).

3. Eugen, * Graz 28. Okt. 1887; ✕ Kansas City, Missouri, 12. Juni 1918 mit — Julia Hobart B. Jacobs, * . . . [New York.]

Sohn: Gerald, * Greenwich 8. April 1921.

4. Alfred, * Wien 9. Dez. 1890, K. u. K. Linienschiffs-Lt. i. R. [Wien und Triest.]

Minutillo §, 1921. Minutoli (Minutoli-Woldeck), 1921. Miske von Magyar-Esesztve (Miske-Gerstenberger), 1921.

Mitis §.

Katholisch. — Erbländ.-österr. Adel und Ritter mit „Edler von" d. d. Wien 25. März 1790; niederösterr. Ritterstand 29. März 1790 (beides für die vier Söhne des Johann Wenzel Mitis, Berghofmeister von Luttenberg, Böhmen); österr. Frhr. d. d. . . 7. Dez. 1867 (Diplom d. d. Wien 18. Febr. 1868; für Georg und Peter von Mitis). — W. (1868). Wpn. mit g. Herzschild, darin nebeneinander 2 r.-perschn. Liktorenbündel mit Beilen, 1 und 4 in R. einw. ein g. Löwe, in der rechten Pranke eine s. Münze, in der linken eine g. Schalenwage an s. Balken und gleichen Schnüren im Gleichgewicht vor sich haltend; 2 und 3 von G. und S. gesp., darin auf grauem Fels ein vorw.-gek. Bergknappe, in der Rechten eine silberhaltige Bergstufe, in der Linken Schlägel und Spitzhammer geschr. an hölzernen Stielen haltend. Frhrnkr. und 3 gekr. H. mit rechts r.-g., links schw.-s. Decken. Auf dem rechten der Bergmann wachs.; auf dem mittl. die Liktorenbündel zw. offenem, rechts von R. über G., links von Schw. über S. get. Flug; auf dem linken H. der Löwe des Schildes wachs. Schildhalter: 2 g. Greife. Wahlspruch: Wie Gott will. — Erste Aufn. und geschichtl. Übersicht im Jahrg. 1870, S. 591; vgl. auch den Artikel Aichen-Mitis.

† Peter Freiherr von Mitis, * Wien 6. Jan. 1826, † Hietzing 24. Okt. 1895, K. K. Senatspräs. a. D.; ⚔ Wien 23. Jan. 1860 mit Maria Freiin von Mitis, * Wien 23. Jan. 1842, † daf. 6. Aug. 1915.

Kinder: 1. Maria, * Wien 27. Okt. 1861. [Leoben.]

2. Mathilde, * Wien 24. Nov. 1864; ⚔ daf. 15. Jan. 1885 mit Dr. jur. Hieronymus Edlem von Tommaseo, † Zara 18. Aug. 1915, K. K. Hofrat a. D. am Obersten Gerichtshof. [Spalato.]

3. Rudolf, * Wien 18. Juli 1868; ⚔ Mattighofen 20. Juni 1893 mit — Theresia Ober, * Mattighofen, OÖsterr., 29. Nov. 1872. [Leoben.]

Kinder: 1) Margarethe, * Mattighofen 2. März 1895. [Leoben.]

2) Therese, * Mattighofen 2. März 1895, Zwillingsschwester der Obigen; ⚔ Leoben 15. Jan. 1922 mit Franz Swaty, LJug. [Maxdorf bei Graz.]

3) Hubert, * Voggstall 26. Nov. 1897. [Leoben.]

4) Friedrich, * Pisflau 29. Nov. 1902.

5) Hermann, * Kallwang 31. Mai 1908.

6) Heinrich, * Leoben 24. Febr. 1912.

7) Erwin, * Leoben 19. Aug. 1913.

4. Oskar, * Wien 1. Juni 1874, Dr. phil., österr. Min.-Rat, Leiter des Haus-, Hof- und Staatsarchivs; ⚔ Wien 22. Mai 1906 mit — Maria Duffek, * Schwarzkirchen 8. Nov. 1887. [Wien IV, Suttnerplatz 7.]

Sohn: Oskar, * Wien 8. Dez. 1909.

Mittag von Lenkheym §, 1921.

Mittnacht.

Katholisch. — Württemb. Adel und Frhr. d. d. Augsburg 6. März 1887 (für Hermann, s. unten). — W. (1887): Gesp., rechts in R. ein zunehmender s. Mond; links in B. ein g. Stern. Auf dem gefr. H. mit r.-s. Decke ein mit dem Mond bel. schw. Flügel. — Erste Aufn. und Näheres über die Standeserhebung im Jahrg. 1891, S. 590.

† Hermann Karl Friedrich Freiherr von Mittnacht, * Stuttgart 17. März 1825, † Friedrichshafen a. B. 2. Mai 1909, Dr., Kgl. württemb. Ministerpräs. a. D., Rr des Schw. VO., des Kgl. bayer. St. Hubertus-O. rc.; ⚔ Ollwangen 3. Aug. 1854 mit Angelika Bucher, * Ollwangen 18. Febr. 1835, † Friedrichshafen a. B. 6. Jan. 1910.

Kinder: 1. † Franz Karl, * Ollwangen 1. Juli 1855, † Gannstatt 17. Juli 1921, Kgl. württemb. Gen.-Lt. a. D.

2 Hermann Karl, * Ellwangen 11. Juli 1857, Kgl. württemb. Rhr und Major a. D.; ✕ 1) Hamburg 18. Febr. 1889 mit Alice von Schmidt-Scherau, * Hamburg 11. Nov. 1867, † (verunglückt auf einer Bergwanderung in der Tatra) 23. Sept. 1911; II) Berchtesgaden 26. März 1913 mit — Paula Lauczizky, * Nikolsburg 29. Mai 1885. [München, Friedrichstraße 19.]

1 Ida Magdalene, * Ellwangen 6. März 1860; ✕ Stuttgart 3. Aug. 1879 mit Adolf von Neidhardt, Kgl. württemb. Gen.-Lt. a. D. [Stuttgart.]

1 Anna Karoline Maximiliane, * Ellwangen 23. Dez. 1861; ✕ Stuttgart 25. Juni 1885 mit Paul von Baumann, † Glogau 5. März 1896, Kgl. württemb. Obersten à l. s. des Ul.-Rgts Nr. 19, Kmdtn von Glogau. [Cannstatt.]

Moeller-Lilienstern.

katherisch. — Stammen aus Norwegen — Reichsadel und Reichsfrhr. mit dem Prädikat „Lilienstern“ d. d. Wien 26. Febr. 1804 (für Johann Peter Moeller, Herrn auf Rothspalk Mecklenb.-Schw., Tombern zu Waldeck). — W. (1804): Gev.; 1 in B. acht (3, 2, 3) 5 Sterne; 2 und 3 in S. der abgerissene Rumpf eines schw. Rüden mit g. Halsband; 4 in B. eine Gartenlilienstaude mit 3 s. Blüten an 4blättr. gr. Stengel. Zehnkr. Auf dem gekr. H. mit b.-s. Decke der Rüdenrumpf. — Erste Aufn. 1875; Näheres über die Standeserhebungen im Jahrg. 1883, S. 560.

1 Julius Friedrich John Freiherr von Moeller-Lilienstern, * Rothspalk 19. Okt. 1812, † das. 11. Juli 1895, Herr auf Rothspalk und Carlsdorf, Mecklenb.-Schw., Mtr des Joh.-O.; ✕ 1) Rastorf 6. Okt. 1839 mit Charlotte Gfin zu Rantzau, * Rastorf, Holst., 28. März 1817, † Schwerin 15. Febr. 1853; II) Coburg 25. Jan. 1855 mit Marie von Coburg, * Coburg 14. Sept. 1827, † Carlsdorf bei Langhagen 25. April 1901.

Söhne: a) 1r Ehe: 1. † John Karl Emil Oskar, * Rothspalk 30. Juni 1847, † das. 29. Aug. 1898, Dr. jur., Kgl. preuß. Lbrat a. D.; ✕ Cassel 16. Mai 1874 mit — Thekla Freiin von Haynau, * Cassel 6. Aug. 1852. [Schwerin, Mecklenb.]

Söhne: 1) John Ludwig Christian Wolfgang, * Cassel 30. März 1885, Herr auf Rothspalk bei Langhagen, Mecklenb.-Schw.

2) Theodor Julius Alexander Oskar Manfred, * Cassel 3. Juli 1891, Herr auf Magdorf bei Schoenbeck, Mecklenb.-Strel.; ✕ Berlin . . 1912 mit — Marie Carsten, * . . 1890.

Sohn: Waldemar, * Magdorf . . 1913.

3) Philipp August Georg Hugo Karl Edgard, * Berlin 20. Jan. 1893. [Wulfskuhl bei Wittenburg, Mecklenb.]

— b) 2r Ehe: 2. Otto Ludwig Friedrich Leopold Dimitri Hugo, * Schwerin 15. Jan. 1860, Kgl. preuß. Rittm. a. D. [Berlin]; ✕ Kopenhagen 15. Jan. 1890 mit Olga Frida Ellen Jacobs, * Kopenhagen 16. April 1869, † Cassel 11. April 1920 (gesch. 1912; wiedervereint.).

Töchter: 1) Ingeborg Ellen, * Berlin 11. Jan. 1891; ✕ Düsseldorf 11. Sept. 1911 mit Bruno Ehlodwig von Heister. [Hohenangern bei Homberg-Ratingen, Rheinld.]

2) Marie-Agnes, * Rothspalk 7. Juli 1892; ✕ Potsdam 14. Juni 1922 mit Wilhelm Ernst, Kpt.-Lt. a. D. [Berlin.]

3) Margarete, * Berlin 18. Jan. 1896; ✕ das. 18. Okt. 1921 mit Dr. jur. et rer. pol. Otto Günther von Wesendonk, Leg.-Rat und Kammerger.-Referendar a. D., Dozenten an der Hochschule für Politik, Schriftleiter an der Deutschen Allgem. Zeitung. [Berlin, Wormser Str. 12.]

† Mohr, 1848—81. Molitor von Mühlfeld, 1921. Moll, 1917. Mollinary von Monte Pastello, 1921. Monteton, s. Digeon von Monteton.

Mor-Merkl zu Sunnegg und Morberg §.

Katholisch. — Stammen aus Tirol und beginnen mit Heinrich der Möre (Mör), Bürger zu Innsbruck, 1331 die Stammreihe. — Wappenbestätigung d. d. Innsbruck 10. Dez. 1514 (vom Kaiser Maximilian I. für Gabriel, Urgroßvater des Jakob Mor, und seine Brüder); rittermäßiger Reichs- und erbländ.-österr. Adel mit den Prädikaten „von oder zu Sunnegg und Morberg" d. d. Wien 6. Mai 1668 (vom Kaiser Leopold I. für Jakob, dessen Bruder Christoph und zwei Vettern); österr. Bewilligung der Übertragung des Namens und Freiherrenstandes des Handelsger.-Präs. a. D. Thaddäus Frhrn von Merkl (s. dort) auf den K. u. K. Hptm. im Gen.-Stabskorps Franz von Mor zu Sunnegg und Morberg unter dem Namen „Frhr von Mor-Merkl zu Sunnegg und Morberg" lt. A. E. d. d. Budapest 1. Dez. 1906 (Diplom d. d. Wien 11. Jan. 1907). — W. (1907): Gev.; 1 in S. einw. ein Mohrenkopf samt Hals und Brust, geziert mit rubinbesetzten g. Ohrringen und doppelter g. Halskette mit rubinbesetztem Medaillon; im 2. von Schw. und S. schrgl. get. Feld einw. ein r.-bez. Greif in verw. Farben; 3 in Schw. 3 (1, 2) g. Sterne; 4 in G. ein vorw.-sehender Mohrenkopf mit g. Ohrringen und g. Halskette mit anhängendem g. Kreuz. Frhrnkr. und 3 gekr. H. Auf dem rechten H. mit schw.-s. Decke ein einw.-wachs., r.-bez. s. Greif, auf dem mittl. mit schw.-s. Decke ein wachs., wie im 1. Feld geschmückter Mohr, in den emporgehobenen Händen je einen aufgesprungenen, außen g., innen r. Granatapfel haltend, auf dem linken H. mit schw.-g. Decke ein geschl., vorn schw. mit 3 (1, 2) g. Sternen bel., hinten g. Flug. Schildhalter: 2 von Schw. über G. get. Greife. Wahlspruch: Ora et labora. — Erste Aufn. und Stammreihe im Jahrg. 1909, S. 539. (Geschichtliche Nachrichten und ältere Genealogie im „Genealog. Taschenbuch der Adeligen Häuser Österreichs", 1906/07. Zweiter Jahrg. Wien. Otto Maaß' Söhne.)

Franz Richard Josef Kornel Jakob Siegmund Freiherr von Mor-Merkl zu Sunnegg und Morberg, * Jičin 7. Aug. 1868, vorm. K. u. K. Gen.-Major im Gen.-Stabskorps; ⚭ Reichenau 16. Aug. 1898 mit — Elisabeth Julie Antonie Karoline Scholastika Felner von der Arl, * Wien 10. Febr. 1876. [Wien I, Spiegelgasse 19, und Prein a. d. Rax, NÖsterr.]

Töchter: 1. Alice Marie Anna Elisabeth, * Preßburg 23. Juni 1899; ⚭ Wien 14. Okt. 1920 mit Dr. jur. Thomas Frhrn von Haerdtl. [Wien und Ramsauhof.]

2. Alberta Therese Elisabeth Marie, * Wien 31. Dez. 1903.

† Morawitzky, 1874—88.

Moreau.

Katholisch. — Bayer. Adel und Frhr. (mit Verleihung des Wappens der † Tauffkircher von Alt-Tauffkirchen) d. d. . . 31. Juli 1824 (immatrikuliert 14. Dez. 1825, für Elisabeth Moreau geb. Haußmann, Gutsbesitzerin, Witwe des ehem. Gen.-Verpfl.-Kommissars Marcus Alexander Moreau, und deren Söhne Johann Franz Alexander und Friedrich August). — W. (1824): In Schw. das Vorderteil eines gekr. g. Löwen, der sich mit beiden Pranken ein g.-begr.

Schwert schrgl. aufw. durch den Rachen stoßt. Schrnkr. Auf dem gekr. H. mit schw.-g Decke das Bild des Schildes. — Erste Aufn. und Näheres über die Standeserhebung im Jahrg. 1859, S. 525.

† Friedrich Freiherr von Moreau, * . . 18. Juli 1814, † . . 2. Juni 1885, Herr auf Unter-Paar, OBayern, Kgl. bayer. Kmr.; ⚔ 1) . . 31. Mai 1841 mit Theresia Freiin Mandl von Deutenhofen, * . . 12. Mai 1823, † . . 16. März 1848; II) . . 3. Mai 1851 mit Adelheid Freiin von Gise, * . . 6. Okt. 1831, † Steingriff 12. Nov. 1898.

Kinder 2r Ehe: 1. † Maximilian August, * . . 26. Jan. 1862, † Gravenreuthsruh bei Bregenz 12. Sept. 1892, Kgl. bayer. Kmr.; ⚔ München 12. März 1878 mit — Adelheid Gfin von Tattenbach, * Dillingen 1. Juli 1853. [München.]

2. Ferdinand Johann Nepomuk Maria, * Taufkirchen 6. Nov. 1854, Dr. jur., Kgl. bayer. Kmr.; ⚔ München 28. Jan. 1879 mit — Elisabeth Freiin von Eichthal, * München 14. Dez. 1858. [Schloß Kleeberg, NBayern.]

Söhne: 1) Friedrich Ferdinand Maria, * München 21. Jan. 1881, Kgl. bayer. Kftk. bayer. Bez.-Amtmann und Badekommissar; ⚔ Thurnstern 28. April 1909 mit — Erika Gfin von Geldern-Egmont, * Potsdam 5. April 1888. [Reichenhall.]

Söhne: (1) Rudolf Ferdinand Maria, * München 8. Febr. 1910.

(2) Herrmann Rainer Maria, * München 10. Aug. 1912.

(3) Karl Ferdinand Marie, * München 10. Juli 1916.

2) Rudolf Alexander Julius Maria, * München 25. Mai 1883, Mitgl. der Gesellsch. Jesu. [. . .]

3) † Karl Maria Ferdinand, * Kleeberg 28. Juli 1885, † (gefallen bei) Verdun 26. Mai 1916, Dr. jur., Kgl. bayer. Kftk, Reg.-Assessst und Otl. der Res. des 1. Feldart.-Rgts; ⚔ . . 15. April 1913 mit — Eugenie Freiin von Loë, * Muffendorf 7. Sept. 1886. [München.]

4) Maximilian Adolf Maria, * München 7. Okt. 1887, Kapuzinerordens-Priester. [. . .]

5) Ferdinand Ludwig Maria, * München 24. Febr. 1893, Kgl. bayer. Rittm. a. D.; ⚔ Sünching 23. Aug. 1921 mit — Anna Freiin von Hoenning-O'Carroll, * Sünching 7. Sept. 1898. [Schönach bei Straubing.]

Sohn: Peter Johannes Maria, * Schönach 5. Juni 1922.

6) Kurt Joseph Maria, * München 7. Juli 1895, Lt. der bayer. Ubespolizeiwehr. [Bayreuth.]

3. Marie Franziska, * Taufkirchen 3. Aug. 1859; ⚔ Unter-Paar 1. Mai 1890 mit Maximilian Frhrn von Pfetten, Herrn auf Ramspan und Hirschling, Kgl. bayer. Kmr. [Ramspan.]

4. Alexander Maximilian, * . . 23. Okt. 1860, Kgl. bayer. Kmr., bayer. Reg.-Rat und Bez.-Amtmann in Kissingen; ⚔ Münster i. W. 14. April 1896 mit — Therese Freiin von Loë, * Pöchlarn a. d. D. 28. Mai 1876.

Kinder: 1) Eugenie Marie Adelheid Josepha Margarete Kaspara, * Wiesbach 7. Nov. 1897.

2) Maximilian Ludwig Anton Maria Josef Alexander, * Reichenhall 9. Jan. 1900. [. . .]

Morsey genannt Picard §.

Katholisch. — Aus Frankreich über Westfalen nach Österreich gekommenes altadeliges Geschlecht. — Österr. Genehmigung zur Führung des Frhrntitels d. d. Wien 9. April 1883 (für William, s. unten). — W.: In G ein schw. Balken hindurchgezogen zw. den r. Schäften zweier geschr. Hähnchen und zwar vor dem Schaft des linksgek. und hinter dem Schaft des rechtsgek. Hähnchens. Auf dem gekr. H. mit schw.-g. Decke die Hähnchen ohne den Balken

zw. offenem rechts schw., links g. Flug. Schildhalter: 2 g. Löwen. — Erste Aufn. und geschichtl. Übersicht im Jahrg. 1884, S. 576.

† William Adolf Karl August Therese Christoph Balduin Freiherr von Morsey gen. Picard, * Krebsburg 13. Jan. 1822, † Graz 16. März 1900, K. u. K. Km.; ⚭ Söder 21. Nov. 1848 mit Isabelle Gfin zu Stolberg-Stolberg, * Söder 17. Aug. 1825, † Graz 19. Mai 1900, StkrD.

Kinder: 1. Marie Sophie Ida, * Krebsburg 5. Aug. 1851, Oberin der unbeschuhten Karmeliterinnen in Graz.

2. Franz Adolf Maria Johannes Maximilian, * Krebsburg 23. Jan. 1854, Herr auf Hohenbrugg, Steierm., Dr. phil., vorm. K. u. K. Km. und GRat ehem. Mitgl. des Abg.-Hauses des österr. Reichsrats; ⚭ Prag 8. Mai 1886 mit — Elisabeth Przssin von Lobkowitz, * Wien 3. März 1856, vorm. K. u. K. PD., StkrD. [Schloß Hohenbrugg bei Graz.]

Kinder: 1) Andreas William Maria Joseph, * Hohenbrugg 1. Juli 1888, Dr. jur. (promov. von der Univ. Wien), vorm. K. u. K. Km., Hof- und Min.-Konz. im Bundesmin. für Äußeres, vorm. K. u. K. OLt. der Res. des Drag.-Rgts Nr. 7; ⚭ Haasberg, Krain, 20. Mai 1916 mit — Olga Maria Paula Josepha Przssin zu Windisch-Graetz, * Gonobitz 5. März 1893, StkrD. [Wien III, Landstr.-Gürtel 3.]

2) Aloysius Ferdinand Maria Joseph, * Hohenbrugg 12. Dez. 1886, vorm. K. u. K. Km., Ldsturm-OLt. [. . .]

3) Maria Sidonia Paula Ludmilla, * Hohenbrugg 19. Juli 1891, StkrD. ⚭ Graz 20. Jan. 1914 mit Erwein Frhrn von Gudenus, vorm. K. u. K. Km., a. o. Ges. u. b. M. a. D. [Madrid.]

3. Maria Paula Friederika Klara, * Krebsburg 12. Aug. 1862. [Graz.]

4. † Friedrich Leopold Maria Franziskus Bruno, * Krebsburg 5. Okt. 1863, † Hohenmauth, Böhmen, 14. April 1894, K. K. Lt. im Ldw.-Ul.-Rgt Nr. 2; ⚭ Graz 14. März 1891 mit — Marie Freiin von Villecz, * . . 19. Dez. 1867 (wiederverm. . . 1. März 1909 mit Dr. Karl Frhrn von Schönberger [. . .]).

Kinder: 1) Friedrich Maria Leopold Camillo, * Marburg a. d. D. 5. Sept. 1892, vorm. K. u. K. OLt. der Res. des Drag.-Rgts Nr. 7; ⚭ Wien 11. Mai 1918 mit — Maria Ludovica Désirée Marchet, * Wien 5. Juli 1894. [Wien III, Jacquingasse 4.]

Tochter: Marie-Christiane Désirée Emilie Paula Isabella, * Wien 4. Febr. 1919.

2) Marie, * Hohenmauth, Böhmen, 17. Jan. 1894. [. . .]

5. Karl Joseph Maria Alois Paul, * Krebsburg 30. Juni 1873, vorm. K. u. K. Km. und Major im Drag.-Rgt Nr. 4; ⚭ Tamtschach, Kärnten 6. Mai 1899 mit — Irma Franziska Johanna Károlyi de Károly-Patty et Vasvár, * Liesing bei Wien 15. März 1866, StkrD. [Gmk OÖsterr.]

Töchter: 1) Isabella Olga Johanna Maria Josefa, * Jaroslau 15. März 1900.
2) Paula Maria Josefa Anna Agnes, * Marburg a. d. D. 20. Jan. 1901.

Mosch, 1903. Moser §, 1921. Mourat, 1907. Moÿ de Sons §, 1921. Moysa von Rosochacki, 1921.

Mühlwerth-Gärtner §.

Im Mannesstamme erloschen.

Katholisch. — Erbländ.-österr. Adel mit dem Prädikat „von Mühlwerth" d. d. Wien 30. Dez. 1780 (für Johann Nepomuk Müller, Mil.-Verpflegungs-OVerwalter in Galizien); österr.

Frhr. mit Namen- und Wappenvereinigung der Freiherren von Gärtner unter dem Namen „Mühlwerth-Gärtner" auf die Witwe und die Kinder des 18. April 1846 † Wilhelm Müller von Mühlwerth, k. k. Gen.-Majors (s. Jahrg. 1878, S. 512), d. d. Wien 17. Juli (Diplom d. d. Wien 2. Okt.) 1858. — W. (1858): Gev. mit s. Herzschild, darin auf gr. Boden ein dürrer Orangenbaum. 1 in R. auf gr. Boden eine hölzerne Windmühle; 2 get., oben in B. 3 (1, 2) g. Sterne, unten in G. 3 (2, 1) b. Sterne; 3 in B. ein s. Adler am Spalt; 4 in G. 3 schw. Balken. Zehnkr. und 3 gekr. H. Auf dem rechten mit b.-s. Decke ein geschl. s. Flug; auf dem mittl. H. mit rechts r.-s., links b.-g. Decken eine nackte Fortuna mit offenem Haar zw. 2 rechts von G. über B., links von S. über R. get. Büffelhörnern; auf dem linken H. mit schw.-g. Decke ein Pfauenwedel. Schildhalter: 2 g. Löwen. — Erste Aufn. und Näheres über die Standeserhebungen im Jahrg. 1880, S. 580.

† Friedrich Wilhelm Freiherr von Mühlwerth-Gärtner, * Wien 8. Sept. 1836, † Seeboden, Kärnten, 16. Aug. 1890, k. u. k. Oberstlt. i. R. und Vorstand der Schriftenabt. des Kriegsarchivs; ⚔ Wien 24. März 1870 mit — Stefanie Freiin Skerlecz von Lomnicza, * Bogáth, Ungarn, 30. März 1842. [Wien VII, Breitegasse 7.]
Tochter: Frida Johanna Klothilde Leonie Maria, * Wien 13. Jan. 1879.

† Mueller, 1893—99.

Müller.

Evangelisch. — Reichsadel d. d. Wien 4. Nov. 1773; kursächsische Anerkennung 11. Sept. 1774 (beides für Georg Karl Müller, Herrn auf Sachsenfeld, Lomnitz und Wilkissendorf); kgl. sächs. Frhr. d. d. Dresden 25. Mai 1912 (für Ludwig, s. unten). — W. (1912): Gev. und bel. mit 2 übereinander gestürzten s. Beilhern. 1 und 4 in B. ein g. Stern; 2 und 3 in R. ohne Bild. Auf dem gekr. H. mit rechts b.-s., links r.-s. Decken ein g. Stern zw. offenem, rechts von B. über S., links von S. über R. schräggest. Flug. — Erste Aufn. 1915. S. auch den Artikel Müller (1773) im Gothaischen Genealogischen Taschenbuch der Adeligen Häuser (Alter Adel und Briefadel).

Moritz Kamillo Ludwig Freiherr von Müller, * Pegau 7. Nov. 1854, kgl. sächs. Gen. der Kav. a. D., vorm. Gen.-Adj. des Königs; ⚔ Dresden 1. Mai 1879 mit — Laurence Ida Maria Horváth von Szent-György, * Kammer am Attersee 10. Dez. 1858. [Dresden.]
Söhne: 1. Lutz Max, * Dresden 25. Mai 1886, Rittm. und Gst.-Chef im Reiterregt 12; ⚔ Waldau 16. Sept. 1919 mit — Elisabeth Anna Marie Agnes von Wuthenau, * Waldau 26. April 1887. [Laubegast b. Dresden, Uferstr. 1.]
Sohn: Erhard Ludwig Fedor Hilmar, * Laubegast bei Dresden 8. Nov. 1920.
2. Georg Ludwig Leopold, * Dresden 13. April 1896, Mjr. sächs. Lt. a. D.

Müller von Dithenhof §.

Katholisch. — Österr. Adel und Ritter d. d. Wien 27. Mai 1883 (für Oskar Eugen Müller); österr. Frhr. d. d. Kap Martin 9. März (Diplom d. d. Wien 2. Mai) 1894 (für Eugen Ritter von Müller, Sohn des Vorigen); österr. Bewilligung zur Annahme des Prädikates „Dithenhof" als „Müller von Dithenhof" lt. Zertifikat des Min. des Innern d. d. Wien 7. Juni 1918. — W. (1894): Von B. über S. get., darin ein r.-bew. schw. Adler. Zehnkr. und 2 gekr. H. Auf dem rechten mit schw.-s. Decke

ein wachs. schw. Adler; auf dem linken H. mit b.-s. Decke 3 b., s, b. Straußfedern. — Erste Aufn. und Näheres über die Standeserhebung im Jahrg. 1897, S. 671, Art. Müller.

Eugen Anton Christian Moritz Ludwig Maria Freiherr Müller von Dithenhof, * Wien 9. April 1875, Mitbes. von Strobelhof bei Laibach, Dr. phil., Bibliotheksbeamter an der Univ. Graz, vorm. Hptm. i. d. E. der Ldw.; ⚭ Strobelhof 29. April 1899 mit — Edith Seunig, * Strobelhof 15. März 1877, Mitbes. von Strobelhof. [Graz, Rechbauerstr. 31.]

Sohn: Wolfgang Florian Emmerich Eugen Karl Josef Anton Maria, * Graz 19. Mai 1913.

† Müller von Friedberg, 1855—95.

Müller von Gnadenegg.

Katholisch. — Kurpfälz. Adel und Frhr. mit dem Prädikat „von Gnadenegg" d. d. Düsseldorf 18. Aug. 1703 (vom Kurfstn Johann Wilhelm von der Pfalz, für Johann Nikolaus Müller, pfalz-neub. Hof-Kammer-Präs., GRat und Ldschaftsrat); immatrikuliert im Kgr Bayern bei der Frhrnklasse 22. Dez. 1810. — W. (1703): Gev.; 1 und 4 in B. ein 8speich. g. Mühlrad; 2 und 3 in B. einw. ein g. Löwe. 2 gekr. H. mit b.-g. Decken Auf beiden ein Busch von je 5 b. Straußfedern, die rechten bel. mit dem Mühlrad, die linken mit dem Löwen. — Erste Aufn. und geschichtl. Übersicht im Jahrg. 1857, S. 507.

† Maria Jakob Sebastian Fortunat Freiherr Müller von Gnadenegg, * Neuburg 26. Aug. 1774, † Nürnberg 30. Mai 1852, Kgl. bayer. Km. und Stadtger.-Rat; ⚭ I) Nürnberg 29. Jan. 1809 mit Walpurga von Bruckmayer, * .. 29. Dez. 1787, † Neuburg 15. Aug. 1817; II) Nürnberg 3. Febr. 1819 mit Sophie Freiin Juncker von Oberconreut, * .. 1793, † München 4. Okt. 1858.

Söhne: a) 1r Ehe: 1. † Johann Nepomuk Joseph Wilhelm, * Nürnberg 24. Dez. 1814, † München 10. Dez. 1893, Kgl. bayer. Gen. der Inf. z. D.; ⚭ München 4. Nov. 1844 mit Rosalie Krazeisen, * München 24. Sept. 1829, † das. 19. Jan. 1886 (s. Jahrg. 1901, S. 506).

Söhne: 1) Karl Maria Jakob Fortunat, * München 9. Mai 1848, Kgl. bayer. Km. und Reg.-VPräs. a. D.; ⚭ Neustrelitz 8. Febr. 1880 mit — Margarete Georgine Maria Henriette von Bernstorff, * Neustrelitz 25. Nov. 1851 (luth.). [Augsburg.]

2) Karl August, * Augsburg 18. Juli 1852, Kgl. bayer. Km. und Gen.-Major a. D., vorm. à l. s. d. A., Pagenhofmeister a. D.; ⚭ München 25. Jan. 1919 mit — Frida Freiin von Pfeufer, * München 8. März 1858. [Tegernsee.]

— b) 2r Ehe: 2. † Georg Adam Moritz, * Nürnberg 12. Dez. 1832 † München 13. Dez. 1886, Kgl. bayer. Kjkr und Stabsauditeur; ⚭ München 30. April 1881 mit Anna Gfin von Pestalozza, * Nürnberg 6. Dez. 1851, † München 29. Juni 1887.

Sohn: Karl Joseph, * München 17. Juni 1887, Kgl. bayer. Km. und Hptm. der Ldw. a. D., Konsul der Republik Paraguay; ⚭ München 3. Juli 1912 mit — Luise Baessen, * München 19. Febr. 1887. [München.]

Kinder: (1) Adele Marie Anna Luise, * München 2. April 1913.
(2) Wilhelm Friedrich Hubert Joseph, * München 25. Juni 1915.
(3) Friedrich Hans Ludwig, * München 18. Aug. 1918.

Müller-Hörnstein §.

Katholisch. — Das Geschlecht stammt aus Tirol. — Wappenbrief mit Lehensartikel d. d. Innsbruck 31. März 1588 (vom Ghzg Ferdinand, für die Brüder Ruprecht, Portner auf Ambras, und Adam, Ghzgl. Kammer-Portner, Müller; österr.-niederländ. Adel, sowie gleichzeitig Fähigkeit nach der Primogenitur d. d. Brüssel 14. Mai 1791 (für Heinrich Müller, Kais. Staatsrat und WStaats- und Kriegsfekr.); Erwerbung von Hörnstein in WÖsterr. 1800; niederösterr. Herrenstand d. d. Wien 15. Okt. 1829; steierm. Herrenstand d. d. Graz 18. Okt. 1831; österr. Genehmigung zur Führung des Fehrntitels als „Fehr. von Müller-Hörnstein“ lt. A. H. vom 11. Juli 1913 (für die Brüder Marino, Karl und Michael). — W. (1794): Gev. mit b. Herzschild, darin ein mit 3 r. Sternen bel. g. Schrägrechtsbalken. 1 und 4 in G. ein schw. Adler am Spalt; 2 und 3 in S. auf r. Dreiberg einw. ein b.-bew. und -bez. r. Löwe mit einem grauen Mühlstein in den Pranken (StW.). Neuumverl. Krone und 3 gekr. H. mit rechts schw.-g., links r.-s. Decken. Auf dem rechten ein wachs. schw. Adler; auf dem mittl. H. ein nat. Kranich zw. offenem, rechts schw., links r. Flug; auf dem linken der Löwe mit dem Mühlstein wachs. Schildhalter: 2 g. Greife. — Erste Aufn. und geschichtl. Notiz im Jahrg. 1877, S. 568.

† Heinrich Gislenus Maria Freiherr von Müller-Hörnstein, * Hörnstein 20. Juni 1819, † Innsbruck 12. Juni 1882, K. u. K. Hptm. a. D.; ✕ . . 19. März 1849 mit Therese Katharina Elisabeth Meixner, * Linz 19. Mai 1823, † Innsbruck 28. Febr. 1900.

Kinder: 1. † Eduard Ernst Heinrich Gislenus Freiherr von Müller-Hörnstein, * Freiwaldau 16. Nov. 1851, † . . 12. März 1907; ✕ Innsbruck . . 1875 mit — Wilhelmine Becker von Dornfels, * . . (verderb. [. . .]).

Töchter: 1) Hermine Gislena Henriette Therese von Müller-Hörnstein, * Innsbruck 26. Juni 1878.

2) Anna Karoline Maria Gislena von Müller-Hörnstein, * Innsbruck 24. Juli 1879.

2. Justine Maria Viktoria Johanna Katharina Gislena von Müller-Hörnstein, * Macasca 24. Aug. 1853; ✕ Burghausen 19. Mai 1873 mit Hermann Muzell, † München . . 1904, Kgl. bayer. Oberstlt. a. D. [München.]

3. Marino Maria Eduard Gislenus Blasius Freiherr von Müller-Hörnstein, * Magusa 4. März 1857, K. K. Hofrat i. R.; ✕ Kufstein . . 1906 mit — Madeleine Pierré, * Paris 5. März 1878. [Gilli.]

4. † Karl Gislenus Freiherr von Müller-Hörnstein, * Bruck a. d. M. 10. Jan. 1859, † Wien 29. Mai 1918; ✕ Wien . . mit — Marianne Cuzmann, * . . 14. Juni 1865. [Wien I, Weihburggasse 1.]

Sohn: Heinrich, * Wien 11. Sept. 1895; ✕ Wien . . 1920 mit — Olga Fischer, * . . . [Wien.]

Sohn: Carl, * Wien . . Juni 1921.

5. † Pasqual Michael Stephan Maria Gislenus Freiherr von Müller-Hörnstein, * Trebinje 16. März 1860, † Nahoschitz 18. Juni 1921, Gutsbes. in Nahoschitz und Wisnowa, Böhmen, K. u. K. Hptm. a. D.; ✕ Rokitzan 28. Aug. 1886 mit Emma Amalia Klara Fitz, * Padochan 20. Nov. 1863, † Nahoschitz 27. Dez. 1914.

Töchter: 1) Mathilde Therese Emma Maria Gislena, * Rokitzan 16. Juni 1887; ✕ Wien 29. Jan. 1910 mit Karl Freiherrn von Ludwig, vorm. K. u. K. Rittm. im Drag.-Rgt Nr. 7. [Wien.]

2) Elisabeth Therese Johanna Maria Gislena, * Wien 30. April 1889.

3) Maria Anna Emma Gislena, * Rokitzan 3. März 1891; ✕ Nahoschitz 25. Jan. 1915 mit Oswald von Edelmann, vorm. K. u. K. Rittm. im Drag.-Rgt Nr. 8. [Wien VIII, Lederergasse 17.]

4) Emma Maria Gislena, * Rokitzan 23. Juni 1900.

Müller von Lauingen.

Im Mannesstamme erloschen.

Evangelisch. — Die Stammreihe beginnt mit Johann Joachim Müller, † 1721, Herrn auf Lauingen (Lehnsbrief vom 14. März 1695), Kgl. preuß. Rat und Cammann in Dreileben. — Reichsadel mit dem Prädikat „von Lauingen“ d. d. Wien 6. Febr. 1791 (für Johann Martin Ludwig Müller, Hzgl. braunschw.-lüneburg. Amtsrat, Enkel des Obigen); braunschw. Frhr. d. d. . . 6. Jan. 1854 (für Karl Auguß, s. unten). — W (1791): Gez.: oben von G. und S. aufw., unten in R. innerhalb eines g. Kammradkranzes eine g. Lilie. Auf dem H. mit rechts r.-g., links r.-s. Decken der hier r. Kammradkranz mit der g. Lilie. — Erste Aufn. 1859 bzw. 1919. S. auch den gleichnamigen Artikel im Gothaischen Genealogischen Taschenbuch der Adeligen Häuser (Alter Adel und Briefadel).

† Karl August Freiherr Müller von Lauingen, * Wendessen 26. Febr. 1805, † Wien 13. Febr. 1864, K. K. Oberstlt. a. D.; ⚔ Wien 23. Nov. 1835 mit Luise . . von Courti, * Kaschau 21. April 1829 (kath.), † Berlin 21. April 1892.

Tochter (kath.): Alexandrine Marie Gustavine Aloisa Auguste, * Wien 20. Sept. 1859; ⚔ Wiesbaden 4. Nov. 1885 mit Richard von Stutterheim, † Blankenburg i. Thür. 23. Mai 1901, Kgl. preuß. Oberstlt. a. D. [Blankenburg i. Th.]

Müller von Mühlwerth-Gärtner, s. Mühlwerth-Gärtner.
Müller von Reichenstein, 1905. † München, 1862—1921.
Münch von Bellinghausen §, 1921. † Mulzer, 1859—95.
Mumb von Mühlheim, 1921.

Mumm von Schwarzenstein.

Evangelisch-reformiert. — Preuß. Adelserneuerung mit dem Prädikat „von Schwarzenstein“ d. d. Berlin 31. März 1873 (für Jakob Georg Hermann Mumm, Kgl. dän. GR.); preuß. Erstad personam nebst Wappenvermehrung d. d. Berlin 21. Jan. 1903 (für Alfons s. unten). — W. (1903): In R. ein in 8 Reihen zu je 7 Plätzen von R. und S. geschachter Balken. Zierde: Auf dem gekr. H. mit rechts r.-s., links b.-s. Decken ein wachs., gestümmelter Wolfsrumpf, dessen Haupt mit einer von R. und S. gewundenen Eisenbinde mit abflatternden Enden geschmückt ist. Schildhalter: 2 g. Drachen. — Erste Aufn. 1904. Vgl. auch Taschenb. der Adeligen Häuser (Alter Adel und Briefadel) 1923.

Philipp Alfons Freiherr Mumm von Schwarzenstein, * Frankfurt a. M. 19. März 1859, Dr. jur., Kgl. preuß. Kbr, Kais. deutscher WGRat und a. o. u. b. Botsch. a. D., Mitr des Joh.-O.; ⚔ Dresden 9. Dez. 1918 mit Jeannie Mackay-Watt, * Glasgow, Schottld, 4. Jan. 1866. [Castello San Giorgio bei Portofino, Italien.]

---

† Mundy, 1893—99.

Mußenbecher.

Evangelisch. — W. (1875, 1905): In S. schrgr. ein gestümmelter nat. Rosenstamm aus dem oben 3 gr. Blätter, unten zwei Schlatter. r. Rosen mit g. Butzen hervorsprießen

Frhrnkr. Auf dem gekr. H. mit r.-s. Decke ein kelchförm. g. Deckelbecher. — S. den gleichnamigen Artikel im Gothaischen Genealogischen Taschenbuch der Adeligen Häuser (Alter Adel und Briefadel).

A**.

Preuß. Adel sowie gleichzeitig persönl. Frhr (für Johannes Eduard, s. unten) d. d. Berlin 18. Jan. 1875. — Erste Aufn. 1876; Näheres über die Standeserhebung im Jahrg. 1879, S. 573; s. auch Jahrg. 1891, S. 603, die Anmerkung.

† Johannes Eduard Freiherr von Mutzenbecher, * Hamburg 8. April 1822, † Berlin 13. Jan. 1903, Herr auf Mickenhagen, Mecklenb.-Schw.; ⚭ I) Hamburg 2. Mai 1851 mit Juliane Elisabeth Jacobi, * Hamburg 9. Jan. 1830, † das. 19. Nov. 1834; II) Hamburg 2. Dez. 1856 mit Jeannette Auguste Schön, * Hamburg 20. Juni 1839, † Berlin 13. Nov. 1921.

Söhne, Freiherren von Mutzenbecher, s. B. (Die im Adelstande verbleibenden Kinder s. Taschenbuch der Adeligen Häuser [Alter Adel und Briefadel]).

B*.

Preuß. Frhrnstand (je in der Erstgeburt und am alleinigen und ungeteilten Besitz je eines der beiden Familien-Geldfideikommisse) d. d. Berlin 30. Jan. 1905 (für die Brüder Johannes Eduard Julius von Mutzenbecher und August Victor von Mutzenbecher, Söhne des † Frhrn Johannes Eduard, s. A.). — Erste Aufn. 1907.

† Johannes Eduard Julius Freiherr von Mutzenbecher, * Hamburg 18. Nov. 1854, † Berlin 15. Nov. 1916, Dr. jur., Kaiserl. deutscher a. o. G. u. b. M. z. D., Kgl. preuß. OLt. der GLdw.-Kav. a. D.; ⚭ Klein-Flottbek 16. Juli 1895 mit — Alice Margarethe Amalia von Rathenow, * Spree, OL., 11. Okt. 1861. [Berlin.]

Bruder.

† August Victor Freiherr von Mutzenbecher, * Hamburg 20. Nov. 1857, † Berlin 29. Dez. 1918, Kgl. preuß. Rittm. der Res. a. D.; ⚭ Moskau 92. April 1902 mit — Emilie Pauline Levé, * . . . [Berlin NW, Herwarthstraße 3.]

Söhne: 1. Paul Heinrich Mortimer Freiherr von Mutzenbecher, * Berlin 6. Sept. 1904.

2. Georg Viktor von Mutzenbecher, * Berlin 3. Juni 1909.

Mylius.

Katholisch. — Stammen aus Köln. — Reichsadel d. d. Trier 2. März 1512 (vom Kaiser Maximilian I., für Arnold Mylius, Hptm. zu Arnheim); Reichsadelsbestätigung d. d. Regensburg 14. Febr. 1654 (vom Kaiser Ferdinand III.), abermals bestätigt und Reichsritter 8. März 1698 (für Hermann von Mylius, reg. Bürgermeister von Köln). — W. (1775, 1828): In B. ein s. Mühleisen, auf dem ein schw. Passionskreuz steht, um das sich eine s. Schlange aufw. windet. Frhrnkr. Auf dem gekr. H. mit rechts b.-s., links schw.-s. Decken 5 b., s., b., s., b. Straußfedern. Schildhalter: 2 g. Greife. — Geschichtl. Übersicht im Jahrg. 1860, S. 565.

I. Linie §.

Im Mannesstamme erloschen.

Stammvater: Johann Joseph, * 1705, † 1766. — Österr. Frhr. d. d. Wien 30. Juni (Diplom d. d. Wien 11. Okt.) 1898. — Erste Aufn. 1899.

† Viktor von Mylius, * Znaim 29. Aug. 1817, † . . 30. Aug. 1897, Oberst i. R.; ⚭ . . 1841 mit Karoline Freiin Wanczura von Rzehnitz-Brachfeld, * Chotiebač 21. Aug. 1817, † Graz 30. Dez. 1891.

Kinder: 1. † Friedrich von Mylius, * . . 6. Okt. 1812, † Kalksburg 17. Jan. 1886; ⚭ . . 7. Okt. 1871 mit — Marie Freiin Du Mont von Monten, * . . 20. Febr. 1845 (wiederverm. mit Carl Graff, † . . 22. Sept. 1908, vorm. K. u. K. Oberstlt. [Graz]).

Tochter: Elisabeth Maria Friederika Karolina Freiin von Mylius, * Straß, Steierm., 23. Juni 1872; ⚭ Linz 2. Juni 1896 mit Gustav Edlem von Neuerer, † . . 3. Jan. 1919, K. u. K. Obst. i. R. [Ochrenhausen, Steierm.]

2. † Heinrich Johann von Nepom. Freiherr von Mylius, * Mantua 8. Juli 1818, † Klagenfurt 18. Aug. 1910, K. u. K. Oberst i. R.; ⚭ Semmering 9. Juni 1902 mit — Gisela verw. Freifrau von Schmidburg, geb. Latinovics von Borsod, * Bonyhad, Kom. Tolna, 20. Dez. 1860. [Klagenfurt.]

3. Aloysia Karolina Ernestina Freiin von Mylius, * Graz 30. Mai 1852. [Graz.]

II. Linie.

Stammvater: Johann Henrich Arnold von Mylius, * 1709, † 1774. — Erbländ.-österr. Frhr. d. d. Wien 9. Dez. 1775 (von der Kaiserin Maria Theresia für die Brüder Hermann Joseph — 1. Ast —, Anton Ulrich († 1) und Kaspar Joseph Karl — 2. Ast). — Erste Aufn. 1818.

1. Ast.

Stammvater: Frhr Hermann Joseph, * 9. Juni 1738, † 29. Aug. 1786. — Preuß Anerkennung des Frhrnstandes laut Min.-Reskr. vom 12. Aug. 1826.

† Karl Florentin Freiherr von Mylius, * Köln 8. Juli 1818, † Linzenich 5. März 1893; ⚭ Schlenderhan 17. Juni 1851 mit Elisabeth Freiin Raitz von Frentz, * Schlenderhan 6. April 1827, † Aachen 27. Nov. 1911.

Kinder: 1. Elisabeth Sophie, * Linzenich 1. April 1856, Stftsdame; ⚭ Linzenich 26. Sept. 1882 mit Ferdinand Gfn von Wilsingen und Rippenburg, † Schramberg 5. Jan. 1919, Fkherrn auf Schramberg, Großkomtur des bayer. St. Georg-O. [Schramberg, Württemb.]

2. Hermann Joseph, * Linzenich 29. Sept. 1861, Herr auf Haus Busch, Kr. Euskirchen, Kgl. preuß. Rittm. a. D., Chr des souv. Malt.-Kr-O.; ⚭ Wewer 10. Juli 1890 mit — Hedwig Freiin von und zu Brenken, * Wewer 26. März 1866. [Haus Linzenich.]

Kinder: 1) Hermann Joseph Franz Arnold Maria Hubertus Aloysius, * Bonn 16. Aug. 1892, Herr auf Haus Linzenich, Kr. Jülich, Kgl. preuß. Lt. der Res. a. D.; ⚭ Haus Hall bei Aatheim 18. Mai 1922 mit — Maria Theresia Freiin Spies von Büllesheim, * Neu-Hall 6. Febr. 1899. [Linzenich.]

2) Marie-Charlotte Josepha Huberta Aloysia, * Wymarshof 3. Sept. 1895; ⚭ Linzenich 22. Sept. 1917 mit Bernd Frhrn von Kanne, Fkherrn auf Breitenhaupt, Kgl. preuß. Rittm. der Res. a. D. [Breitenhaupt bei Steinheim, Westf.]

3) Anton Ulrich Friedrich Maria Joseph Aloysius Hubertus, * Wymarshof 8. Okt. 1896, Herr auf Zehrten, Kr. Saazig, Pomm., Kgl. preuß. Lt. der Res. a. D. [Linzenich.]

4) Arnold Dietrich Maria Joseph Aloysius Hubertus, * Wymarshof 15. Dez. 1897, Herr auf Friedrichshöh in Bovstedt, Holstein, Kgl. preuß. Lt. der Res. a. D.; ⚭ Cttville a. Rh. 18. Juli 1922 mit — Ottilie Freiin Geyr von Schweppenburg, * Ettville 29. April 1901. [Bovstedt.]

2. Ast §.

Im Mannesstamme erloschen.

Stammvater: Frhr Kaspar Joseph Karl, * 12. Sept. 1749, † 4. Juli 1831.

† Franz Kaspar Karl Freiherr von Mylius, * Kometau, Böhmen 21. Febr 1827, † Klagenfurt 1. Okt. 1904, Dr. jur., K. u. K. Km. und Senatspräs.

a. D., ERr des souv. Malt.-RrO.; ⚭ Hermannstadt 27. Sept. 1860 mit — Wilhelmine Freiin von Bruckenthal, * Klausenburg 24. Sept. 1841, StkrD. [Klagenfurt.]

Kinder: 1. † Eberhard Joseph, * Hermannstadt 28. Juli 1864, † Wien 25. Jan. 1922, Dr. jur., vorm. K. u. K. Km. und OLt. i. d. E. des Ldw.-Ul.-Rgts Nr. 5, VPräs. der niederösterr. Ldsreg. i. P.; ⚭ . . mit — . . . [Wien VI, Gumpendorfer Str. 10—12.]

2. Desideria (Désire), * Graz 2. Sept. 1874; ⚭ Klagenfurt 15. April 1896 mit Dr. jur. Georg Frhrn von Polesini, Herrn auf Novaco und Zumesco. [Parenzo, Istrien.]

Myrbach von Rheinfeld.

Katholisch. — Stammen aus Köln, wo sie zu Anfang des XV. Jahrh. erscheinen. — Österr. Adel mit dem Prädikat „von Rheinfeld" d. d. Wien 21. Juli 1810 (für Joseph Myrbach aus Rheinpreußen, K. K. Hptm. a. D.); österr. Ritterstand d. d. . . 29. Dez. 1819 (für dessen Sohn Karl Myrbach von Rheinfeld, K. K. Gen.-Major); österr. Frhr. d. d. Wien 8. Dez. 1870 (für Franz Xaver, s. unten). — W. (1870): Schild durch einen mit 3 gr. Kleeblättern bel. r. Schrägrechtsbalken get.; oben in G. ein nat. 12end. Hirschgeweih; unten in B. auf gr. Boden ein nat. Lamm, das ein 2zipfel. r. Fähnchen an schrgl. ger., oben mit einem Kreuz best. g. Schaft, über die Achsel vom rechten Bein gehalten, trägt. Frhrnkr. Auf dem gekr. H. mit b.-g. Decke ein gr. Kleeblatt zw. offenem, von B. und G. verw. get. Flug. Schildhalter: 2 g. Greife. — Erste Aufn. 1872; Näheres über die Standeserhebungen im Jahrg. 1877, S. 574; geschichtl. Notiz im Jahrg. 1895, S. 661.

† Franz Xaver Freiherr Myrbach von Rheinfeld, * Salzburg 26. Sept. 1818, † Graz 1. April 1882, K. K. Ldespräs.; ⚭ Gainfarn 12. Juni 1849 mit Friederike Gfin Bolza, * Karlsbad 12. Jan. 1820, † Bichelhof bei Klagenfurt 29. Juni 1895.

Söhne: 1. † Franz Xaver, * Zaleszczyki 3. Dez. 1850, † Innsbruck 11. Febr. 1919, Dr. jur., K. K. Hofrat und o. ö. Prof. i. R.; ⚭ Ober-Döbsing bei Wien 3. Sept. 1878 mit Ernestine Freiin von Pillerstorff, * Teinitzl 7. Nov. 1855, † Waidring, Tirol, 15. Sept. 1912.

Sohn: Otto Heinrich, * Graz 14. Okt. 1886, Dr. phil., Adjunkt der Zentralanstalt für Meteorologie in Wien; ⚭ Wien 16. Sept. 1914 mit — Marie Margarethe Elisabeth Neeser, * Nürnberg 12. Jan. 1889. [Wien XIX, Hardtgasse 35.]

Kinder: (1) Herta Karoline Ernestine, * Wien 1. Febr. 1916.
(2) Walter Xaver Hans, * Wien 28. März 1917.
(3) Hellmut Felician, * Wien 15. Aug. 1921.

2. Felician, * Zaleszczyki 19. Febr. 1853, Direktor der Kunstgewerbeschule des österr. Museums für Kunst und Industrie i. R., Historienmaler [Algosta, Spanien]; ⚭ Döbling 24. März 1884 mit Julie Sauer-Csáky von Nordendorf, * . . (gesch. 1905 [Grein a. d. D.]).

3. Rudolf, * Eperies 22. Aug. 1860, K. K. Hofrat i. R.; ⚭ Thalenstein 8. Sept. 1890 mit Marie Freiin von Helldorff, * Salzburg 28. März 1869, † Klagenfurt 15. April 1920. [Gößeling bei Klagenfurt.]

Kinder: 1) Heinrich Ferdinand Maria, * Bleiburg 9. Juli 1891, Architekt; ⚭ Wien 14. Mai 1919 mit — Berta Svoboda, * Klagenfurt 21. Dez. 1893. [Wien VII, Zeismannsbrunngasse 1.]
2) Johanna Friederike Wilhelmine, * Bleiburg 26. Juli 1892.
3) Ernestine, * Villach 23. Juli 1897.

Nadherny (Nádherný von Borutin) §.

Katholisch. — Aus Böhmen stammendes Geschlecht, das mit Martin Nadherny, * 1672, † Narisow 2. März 1746, die Stammreihe beginnt, dessen Söhne die beiden Linien stifteten. — Erste Aufn. und Näheres über die Standeserhebungen im Jahrg. 1895, S. 662. Stammreihe im Jahrg. 1917, S. 653.

I. Linie: Nádherný von Borutin.

Stammvater: Bartholomäus Nadherny, * 1727 † 1805.

Österr. Adel mit „Edler von" lt. A. E. vom 15. Aug. (Diplom d. d. Wien 30. Nov.) 1838 (für dessen Sohn Johann Nadherný); österr. Ritterstand mit „von Borutin" lt. A. E. vom 20. Juli (Diplom d. d. Wien 8. Sept.) 1865 (für Ludwig Edlen von Nadherny, dessen Söhne die drei Äste stifteten). — W. (1882/98): Gev.; 1 in B. ein s. Dreiberg, oben begl. von 2 s. Sternen; 2 und 3 in R. ein s. Zickzackbalken; 4 in B. ein zweischw. s. Löwe. Frhrnkr und 3 gekr. H. mit rechts b.-s., links r.-s. Decken. Auf dem rechten der Löwe wachs.; auf dem mittl. ein r.-bew. schw. Adler; auf dem linken H. ein mit dem Zickzackbalken bel. r. Flügel. Schildhalter: 2 g. Greife. Wahlspruch: Semper idem.

1. Ast.

Österr. Frhr. lt. A. E. vom 26. März (Diplom d. d. Wien 2. Juni) 1882 (für Johann, s. unten).

† Johann Freiherr Nádherný von Borutin, * Nieder-Adersbach, Böhmen, 16. Nov. 1838, † Wien 20. März 1891, Herr auf Chotovin und Měšic, K. u. K. Linienschiffslt. a. D.; ⚭ Linz 12. Febr. 1868 mit Marietta Gfin von Bulgarini, * Belzec, Galizien, 8. Nov. 1818, † Modling-Hinterbrühl 8. Sept. 1909.

Kinder: 1. Ludowiga, * Chotovin 1. Jan. 1869, im O. vom heil. Herzen Jesu in Preßbaum.

2. Zdenka, * Prag 24. Febr. 1870; ⚭ Wien 14. Jan. 1891 mit Hermann Gfn von Attems, vorm. K. u. K. Km., Statth.-VPräs. [Linz.]

3. Oskar, * Chotovin 22. Sept. 1871, Herr auf Měšic, Kr. Tabor, Dr. jur. utr., vorm. K. u. K. Km., Sektionsrat im Bundesmin. für Handel und Gewerbe ꝛc. und OLt. i. d. E. der Ldw. a. D.; ⚭ Agram 12. Febr. 1900 mit Maria (Mitta) Deym Gfin von Střitež, * Nemyšl 15. Juni 1863, † Krakau 17. Juli 1916, Obersthofm. (mit Titel und Vorrechten einer GRatsfrau) der Frau Ehzgin Blanka, K. u. K. PD. [Prag.]

4. Erwin, * Chotovin 30. März 1876, Herr auf Chotovin (seit 1806 im Bes. der Fam.), Kr. Tabor, Dr. jur., K. K. OLt. der Ldw. a. D.; ⚭ Smichow 24. Febr. 1900 mit — Leopoldine (Tinka) Freiin von Ringhoffer, * Smichow 1. Jan. 1878.
Kinder: 1) Maria Antoinette (May), * Chotovin 29. Jan. 1901.
2) Maria Franziska, * Chotovin 7. April 1902; ⚭ Chotovin 8. Aug. 1922 mit Karl Frhrn von Baratta (Dragono), vorm. K. u. K. Lt. im Drag.-Rgt Nr. 6. [. . .]
3) Maria Johann (Hanno) Nepomuk, * Chotovin 20. April 1904.
4) Maria Erwin, * Smichow 8. April 1909.

2. Ast.

Österr. Frhr. lt. A. E. vom 13. Mai (Diplom d. d. Wien 6. Juni) 1898 (für Othmar, s. unten).

Othmar Carl Ludwig Maria Freiherr Nádherný von Borutin, * Prag 8. Aug. 1810, Herr auf Jistebnitz (seit 1829 im Bes. der Fam.), Medrice und Vlášenice (zus. 2543 ha), K. u. K. Rittm. a. D.; ⚭ Lünz 26. Sept. 1876 mit — Wilhelmine Baernreither, * Prag 16. Sept. 1856. [Jistebnitz.]

Kinder: 1. Constantin Maria Ludwig Joseph Othmar, * Jistebnitz 20. Sept. 1877, Herr der fideikomm. subst. Herrsch. Adersbach (1903 ha), Kr. Königgrätz, Böhmen, OLt. a. D.; ⚭ Morawetz 9. Juni 1909 mit — Karola Gfin von Gudenus, * Morawetz 3. Juli 1884, Mitbes. von Morawetz (1900 ha), Mähren.
Kinder: 1) Othmar Constantin, * Nieder-Adersbach 21. Mai 1910.
2) Georg Ghislain Gabriel, * Nieder-Adersbach 22. Dez. 1911.

3) Marie Caroline, * Nieder-Adersbach 14. Febr. 1915.
4) Carl Josef Constantin, * Nieder-Adersbach 11. März 1919.

2. Christine Maria Johanna Sidonia Josepha, * Jistebnitz 17. Dez. 1879; ⚭ das. 9. Sept. 1899 mit Alfred Gfn von und zu Aichelburg, vorm. K. u. K. Major im Drag.-Rgt Nr. 7. [Wien.]

3. Joseph Ludwig Maria Viktor Johann, * Jistebnitz 1. Aug. 1882; ⚭ Prag 28. Jan. 1905 mit — Josefine Freiin von Ringhoffer, * Kamenitz 7. Sept. 1881, † Prag 21. Juni 1922. [Meran.]
Sohn: Joseph Emanuel Wilhelm Othmar Friedrich Georg Leopold Constantin Maria, * Salzburg 27. Okt. 1905.

4. Marie Anne Carolina Ludovika Wilhelmine, * Jistebnitz 25. April 1887.

3. Ast.

Österr. Frhr. laut A. E. vom 13. Mai (Diplom d. d. Wien 12. Juli) 1898 (für die Witwe und die Nachkommen des Carl, s. unten).

† Carl Bor. Johann Ludwig Ritter Nádherný von Borutin, * Prag 6. März 1849, † Janowitz 26. März 1895, Herr auf Janowitz; ⚭ Wien 30. Mai 1883 mit Amalie (Amélie) Freiin Klein von Wisenberg, * Zoptau, Mähren, 21. Aug. 1854, † Wien 20. Juli 1910, Freifrau Nádherný von Borutin.

Kinder, Freiherr und Freiin Nádherný von Borutin: 1. Carl Maria Ludwig Hubert Adalbert, * Janowice 1. Dez. 1885, Herr auf Janowice (1076 ha, seit 1879 im Bes. der Fam.), Kr. Beroun, Dr. jur. [Janowice Vrchotovy, Böhmen.]

2. Sidonie (Sidi) Amalie Wilhelmine Karoline Julie Maria, * Janowice 1. Dez. 1885, Zwillingsschwester des Vorigen, vorm. E.D. des Damenstifts in Graz [Janovice Vrchotovy]; ⚭ Stift Heiligenkreuz 12. April 1920 mit Dr. med. Maximilian Gfn von Thun und Hohenstein [Prag].

II. Linie: Nadherny.

Stammvater: Franz Nadherny, * 1734, † 1804.

Österr. Adel d. d. Wien 2. Aug. 1883; „Edler von" mit A. E. vom 15. März 1835; österr. Ritterstand d. d. Wien 23. Juni 1838 (Diplom d. d. Wien 26. Juli 1849, alles für dessen Sohn Franz Nadherny); österr. Frhr. d. d. Wien 6. Nov. 1882 (für Julius Franz Ignaz, s. unten). — W. (1882): Gev. mit s.-eingef. r. Herzschild, darin 3 (2, 1) s. Sterne. 1 und 4 in B. einw. ein g.-gekr., zweischw. s. Löwe; 2 und 3 in R. ein s. Zickzackbalken. Frhrnkr. und 2 gekr. H. mit rechts r.-s., links b.-s. Decken. Auf dem rechten ein offener, rechts r. mit 3 pfahlw. gestellten s. Sternen bel., links von B., S. und B. get. Flug, dessen mittl. s. Platz mit einem r. Balken bel. ist; auf dem linken H. 2 Büffelhörner, das rechte von R. über S., das linke von S. über B. get. Wahlspruch: Semper idem. — Erste Aufn. und Näheres über die Standeserhebungen im Jahrg. 1895, S. 661.

† Julius Franz Ignaz Freiherr von Nadherny, * Linz 13. Aug. 1821, † Wien 11. Febr. 1900, K. u. K. Hof- und Min.-Rat i. P.; ⚭ Saager, Kärnten, 14. Sept. 1852 mit Friederike von Edlmann, * Klagenfurt 24. Dez. 1829, † Wien 26. März 1904.

Söhne: 1. † Franz, * Klagenfurt 12. Juli 1853, † Wien 7. Sept. 1919, K. u. K. Hofrat des Haus-, Hof- und Staatsarchivs i. R.; ⚭ Wien 26. März 1881 mit Anny Habit, * Wien 9. Juli 1860, † München 6. Aug. 1913.
Kinder: 1) Anny, * Wien 11. Jan. 1882; ⚭ das. 19. Nov. 1907 mit Dr. Joseph Maschat, österr. Hofrat im Obersten Rechnungsrat. [Wien III, Weißgärberlände 60.]
2) Ernst, * Wien 28. Dez. 1885, vorm. K. u. K. Hptm.; ⚭ Hamburg 8. Dez. 1910 mit — Martha Merkel, * Hamburg 31. März 1885. [Wien.]
Sohn: Günther Ernst Wilhelm, * München 15. Nov. 1916.

2. Ernst, * Wien 19. Okt. 1856, österr. Sektionschef im Ackerbaumin. i. R. [Wien I, Freyung 6.]

Nagel zu Aichberg, 1921. Nageldinger von Traunwehre, 1903. Neffzern §, 1921.

Negri.

Katholisch. — Adelsbestätigung d. d. Passau 28. Okt. 1568 (vom Kaiser Maximilian II. für Gio Antonio de Negri aus Genua). — W. (1568): Gel.; oben in S. wachs. rin b.-gekl. Mann mit r. Mütze und Schwert in der Rechten; unten in B. 3 schw. Schrägrechtsbalken. Auf dem gekr. H. mit rechts b.-schw., links b.-s. Decke der wachs. Mann. — Erste Aufn. und Stammreihe im Jahrg. 1893, S. 617.

I. Linie.

Stammvater: Franz Wilhelm Joseph, * 28. März 1737, † 12. Nov. 1775. — Preuß. Anerkennung des Frhrnstandes laut Min.-Reskr. vom 1. Aug. 1829 (für Wilhelm Raimund Theodor Joseph von Negri, s. unten).

† Theodor Karl Franz Freiherr von Negri, * Malmedy 21. Febr. 1838, † Wiesbaden 13. Juli 1915 (Sohn des Wilhelm Raimund Theodor Joseph); ⚭ Köln 29. Dez. 1868 mit Elise Gertrud Custodis, * Solingen 28. März 1846, † Bonn 15. Dez. 1903.

Kinder: 1. Antonie Franziska Elisabeth, * Nivelstein 5. Dez. 1869; ⚭ Jülich 12. Nov. 1895 mit Karl Frhrn von Eichendorff, Kgl. preuß. Major a. D. [Wiesbaden.]

2. Elisabeth Auguste Luise, * Nivelstein 13. Juli 1872. [. . .]

3. Theodor Ludwig Julius, * Aachen 10. Juli 1874, Kgl. preuß. Lt. a. D.; ⚭ I) Köln 9. April 1907 mit Else Luise Henriette Joens, * Königswinter a. Rh. 21. Sept. 1888 (gesch. . .; wiedervermh.); II) . . 3. Aug. 1916 mit — Eleonore Marie Ludowika Elisabetha von Amelunxen, * Düsseldorf 14. Juni 1895. [Kripp a. Rh.]

Kinder: a) 1r Ehe: 1) Carl-Theodor Julius Helmuth, * Godesberg 9. Okt. 1908. [. . .]

— b) 2r Ehe: 2) Hans Ludwig Julius, * Kripp a. Rh. 30. Aug. 1917.

3) Waltraud Antonie Henriette Ludowika, * Kripp a. Rh. 24. April 1919.

II. Linie.

Stammvater: Joseph Anton Anselm, * 28. Okt. 1739. — Preuß. Anerkennung des Frhrnstandes laut Min.-Reskr. vom 11. Febr. 1827 (für Franz Joseph Anton von Negri).

† Ferdinand Friedrich Hubert Freiherr von Negri, * Zweibrüggen 23. Okt. 1817, † das. 6. Jan. 1881 (Sohn des Franz Joseph Anton), Herr auf Zweibrüggen und Antoni-Garten; ⚭ Breitenhaupt 11. Sept. 1855 mit Wilhelmine von Kanne, * Breitenhaupt 20. Febr. 1829, † Aachen 23. Okt. 1905.

Kinder: 1. Maria, * Zweibrüggen 11. Aug. 1857. [Aachen.]

2. † Franz Otto Hubert Maria, * Zweibrüggen 5. Juni 1860, † Arco, Tirol, 29. März 1908, Herr auf Zweibrüggen (124 ha), Kr. Geilenkirchen, Kgl. preuß. Lt. a. D.; ⚭ Elsum 10. April 1888 mit — Alexandrine Freiin von Leykam, * Elsum 17. Febr. 1862. [Zweibrüggen.]

Kinder: 1) Werner, * Zweibrüggen 1. Mai 1890. [. . .]

2) Maria Theresia, * Zweibrüggen 31. März 1895.

3) Sophia, * Zweibrüggen 4. Okt. 1898.

4) Cäcilia, * Zweibrüggen 19. Nov. 1900.

5) Melanie, * Zweibrüggen 8. Juli 1902.

6) Anna, * Zweibrüggen 11. Jan. 1905.

7) Oswald, * Zweibrüggen 14. Juni 1907.

3. Sophia, * Zweibrüggen 4. Dez. 1864. [Aachen.]

Neimans, 1919. Nell von Nellenburg und Damenacker §, 1921. Nellessen*, 1921. Nettelbladt, 1921. Neu, 1897.

Neubeck.

Katholisch. — Franz. Adel (vom König Ludwig XV., für Orban Franz Joseph Neubeck, dessen Nachkommen aus dem Elsaß nach Bayern kamen); immatrikuliert im Kgr. Bayern bei der Frhrnklasse 21. April 1813 auf Grund der bis 1697 nachgewiesenen Führung des Baronitels. — W.: In G. aufrecht eine nat. Rübe, beseitet von je einem r. Stern. Frhrnkr. — Erste Aufn. und geschichtl. Übersicht im Jahrg. 1865, S. 668.

† Karl Freiherr von Neubeck, * Neuburg a. d. D. 26. Mai 1821, † München 4. Jan. 1894, Kgl. bayer. Gen.-Major a. D.; ⚭ Würzburg 24. Juni 1849 mit Sabine Hoderlein, * Würzburg 11. März 1825, † München 21. Febr. 1909.

Söhne: 1. Maximilian, * Würzburg 5. Juli 1851, Kgl. bayer. Gen.-Major a. D.; ⚭ Feilitzsch 1. Mai 1885 mit Anna Freiin von Feilitzsch, * Hof 12. Aug. 1858, † München 6. Jan. 1918. [Füssen i. Allgäu.]

Töchter: 1) Anna, * München 27. März 1886; ⚭ München 23. Jan. 1911 mit Otto Pfender, Oberstlt. a. D. [Füssen.]

2) Johanna, * München 6. März 1892; ⚭ Memmingen 12. Aug. 1921 mit Ernst Kutter, Stadtpfarrer. [Füssen.]

2. † Ludwig, * München 31. Dez. 1852, † Eichstätt 6. Dez. 1915, Kgl. bayer. Direktionsrat a. D.; ⚭ Eichstätt 16. Okt. 1883 mit — Luise Biechele, * Eichstätt 14. Okt. 1861. [Eichstätt.]

Kinder: 1) Luise, * Dillingen 30. Nov. 1884; ⚭ Passau 28. Mai 1907 mit Dr. med. Max Zängerle, Ldgerichtsarzt. [Amberg.]

2) Karl, * Illertissen 24. Juni 1887, OLt.; ⚭ Ulm a. d. D. 16. Okt. 1913 mit — Margarete Herrmann, * Ulm 28. Jan. 1893. [Ulm, Karlstr. 67.]

Kinder: (1) Max Carl Ludwig Ignaz Hans, * Ulm 15. Dez. 1914.

(2) Hans Carl Ludwig Max, * Ulm 14. Mai 1916.

(3) Friedrich-Karl Ludwig Max Hans, * Ulm 9. Juni 1917.

(4) Annaluise Margarete Luise, * Ulm 4. Nov. 1919.

Neuber von Neuberg.

Evangelisch. — Sachs.-coburg-goth. Adelsbestätigung und Frhr als „Neuber Frhr von Neuberg" d. d. Schloß Callenberg 11. Nov. 1918 (für Dr. med. Carl-Ernst Neuber, s. unten). — W. (1918 = dem bisher geführten StW.): Von G. und B. schrgr. get., darin auf gr. Berg ein sprgds s. Einhorn. Auf dem gekr. H. mit b.-g. Decke das Einhorn wachs. — Erste Aufn. 1921.

Carl-Ernst Johannes Neuber Freiherr von Neuberg, * Kiel 19. Sept. 1883, Dr. med., Chemiker und Fabrikbes., Kgl. preuß. Lt. der Res. a. D.; ⚭ Gotha 3. März 1917 mit — Beatrice von Rüxleben, * Coburg 25. Juli 1899. [Charlottenburg, Kaiserdamm 99.]

Töchter: 1. Luise-Marie Irene Roswita, * Charlottenburg 3. März 1918.

2. Gabriele Elsa Gunhilde Anne Maria, * Charlottenburg 27. Okt. 1919.

Neuberg, s. Gemmrich von Neuberg.

Neugebauer von Cadan §.

Katholisch. — Reichsadel mit Wappenbesserung d. d. Prag 15. Dez. 1618 (für Salomon Neugebauer von Kaban); erbländ.-österr. Frhr. d. d. Wien 14. Jan. 1764; Ldmann von Kärnten 15. Jan. 1782 (beides für Franz Ludwig Neugebauer von Cadan, k. k. Oberstwachtmeister und Flügeladj.). — W. (1764): Grn. mit g. Herzschild, darin ein aufger. schw. Bär mit g. Halsring und Kette. 1 und 4 in B. ein s. Balken, 2 und 3 in R. ein einw.-wachs. geharn. Schwertarm. Fehnrkr. und 3 gekr. H. mit rechts r.-s., links b.-s. Decken. Auf dem rechten 3 g., r., s. Federn; auf dem mittl. H. der Bär wachs., pto. 1 rechts von S. und B., links von R. und G. get. Büffelhörnern; auf dem linken H. der geharn. Arm. — Erste Aufn. 1849; geschichtl. Übersicht im Jahrg. 1853, S. 507; näheres über die Standeserhebungen im Jahrg. 1870, S. 513.

† Franz Kajetan Freiherr Neugebauer von Cadan, * . . 7. Aug. 1777, † Graz 22. März 1830, k. k. Kam. und Gen.-Major; ⚭ . . 12. April 1803 mit Theresia Freiin Burghardt von der Klee, * . . 25. Okt. 1776, † Graz 17. März 1823.

Sohn: † Karl Eduard, * . . 20. Juni 1808, † . . 18. April 1885, Mitbes. der ehem. Gfl. Dietrichsteinschen Herrschaften, k. k. Hofrat a. D.; ⚭ Innsbruck 2. Aug. 1837 mit Maria Auguste von Heufler zu Rasen und Perdonegg, * Innsbruck 10. April 1808, † Klagenfurt 27. April 1877.

Kinder: 1) Julie, * Venedig 27. Nov. 1839. [. . .]

2) † Adolf, * Rovigo 26. Juli 1841, † Gyöngyös-Fajzat 22. Nov. 1912, Mitbes. der ehem. Gfl. Dietrichsteinschen Herrschaften &c., k. u. k. Kam., Hofrat und Kreisger.-Präs. a. D.; ⚭ 1) Klagenfurt 18. Nov. 1867 mit Emma von Preschern, * . ., † . . 10. Febr. 1879; 11) Fajzat 1. Aug. 1872 mit — Stephanie von Scultetty-Szopor, * . . . [. . .]

Kinder: a) 1r Ehe: (1) Valerie, * Wolfsberg 7. Nov. 1868; ⚭ Fajzat 17. Okt. 1909 mit Jean Perry. [Montfort l'Amaury, Seine et Oise, Frankr.]

— b) 2r Ehe: (2) Malwine, * Klagenfurt 18. Sept. 1873.

(3) Stephan, * Klagenfurt 8. Juni 1875, Dr. jur., Min.-Rat im Bundesmin. für Inneres; ⚭ Pinkafő, Ungarn, 29. Okt. 1906 mit — Maria Gfin Taxis von Bordogna und Valnigra, * Waizenkirchen, OÖsterr., 21. März 1885. [Pinkafő und Wien I, Hoher Markt 9.]

3) † Friedrich, * Rovigo 27. Juli 1843, † Innsbruck 26. Nov. 1902, ⚭ Innsbruck 6. Febr. 1869 mit Hermine von Böhm, * Wien 2. April 1849, † Mödling bei Wien 1. Dez. 1911.

Tochter: (1) Gisela, * Wien 25. Jan. 1870; ⚭ Graz 17. Nov. 1890 mit Ferdinand Kropsch, OInspektor der Südbahn i. R. [Mödling b. Wien, Turnergasse 1.]

(2) Dorina, * Mödling bei Wien 7. Juni 1872; ⚭ Wien 8. Sept. 1901 mit Rudolf Herlina, Oberstlt. a. D. [Wien VII, Stiftgasse 16.]

4) Karl, * Sondrio, Kärnten, 14. April 1815; ⚭ Mentra 12. Nov. 1850 mit — Gisela von Drahotuszka, * . . . [Wien.]

Tochter: Margot, * Teschen 21. Aug. 1871. [. . .]

Neumann, 1919.

Neurath.

Evangelisch. — Aus Hessen stammend. — Reichsadel d. d. Wien 6. Febr. 1791 (für Johann Friedrich Albrecht Konstantin Neurath, Skriptor des Reichskammergerichts

zu Wetzlar); württemb. Frhr. d. d. Stuttgart 30. März 1851 (für Konstantin, s. unten). — Besitz: Gut Klein-Glattbach (191 ha) mit Leinfelderhof (58 ha) sowie eine vom Frhrn Konstantin, † 8. Sept. 1876, errichtete Familienstiftung von ursprüngl. 10 000 Gulden rhein. (deren Zinsen zunächst zur Erziehung und Ausbildung seiner männlichen Nachkommen bestimmt sind). — W. (1791): Durch einen schmalen s. Balken get.; oben in B. ein g. Stern; unten in Gr. ein Lpfdch. f. Wagenrad. Auf dem gekr. H. mit rechts b.-g., links gr.-s. Decken ein wachs., g.-bew. schw. Adler, dessen rechter Flügel mit einem s. Stern bel. ist. — Erste Aufn. und Näheres über die Standeserhebungen im Jahrg. 1865, S. 670.

† Konstantin Karl Sebastian Ludwig Peter Julius Freiherr von Neurath, * Stuttgart 16. März 1847, † Klein-Glattbach 3. Juni 1912, Herr auf Klein-Glattbach, Kgl. württemb. Obstr und Chef des Dragoner-Regts Erz.; ⚭ Babstadt 2. April 1872 mit — Mathilde Freiin von Gemmingen-Hornberg, * Babstadt 22. Sept. 1847. [Klein-Glattbach, Adam Baitingen, und Stuttgart.]

Söhne: 1. Konstantin Hermann Karl, * Klein-Glattbach 2. Febr. 1873, deutscher Botschafter beim Quirinal in Rom, Kgl. württemb. Obrst; ⚭ Stuttgart 30. Mai 1901 mit — Marie Auguste Moser von Filseck, * Stuttgart 10. Aug. 1875. [Rom.]

Söhne: 1) Konstantin Alexander, * Berlin 10. April 1902.
2) Winifred Mathilde Christine Helene, * London 23. Sept. 1904.

2. Wilhelm Heinrich Julius, * Klein-Glattbach 19. Okt. 1871, Oberstlt. a. D. [Klein-Glattbach.]

3. Ernst Joseph Baptist, * Klein-Glattbach 6. Sept. 1877, Kgl. württemb. Hptm. a. D.; ⚭ Buenos Aires 22. Juli 1902 mit — Wanda von Knorring, * . . 10. Juli 1879. [Klein-Glattbach.]

Neustaedter.

Im Mannesstamme erloschen.

Katholisch. — Das Geschlecht erscheint Ende des XVII. Jahrh in Augsburg und steht seiner Überlieferung nach mit dem † fränkischen Adelsgeschlechte Neustetter gen. Stürmer in Zusammenhang. — Österr. Frhr. d. d. . . . 1. Mai 1819 (für Johann von Neustädter, * 8. Juli 1787 und seinen Neffen Michael, Dep.-Vorst. der k. k. Hofkriegsbuchhaltung, späteren Vetter.). — W. (1819): Geo. mit s. Herzschild (Neustetter gen. Stürmer), darin auf 2stufigem Postament ein schw. Sturmbock (Schachrath). 1 und 4 von S. und R. gesp., darin ein offener Flug von gelb-schwarzen, 2 in B. auf gr. Boden ein gekr., gorgoniw. g. Löwe; 3 in B. auf gr. Boden ein s. Wolf, dessen Hals von hinten von einem Schwert durchstoßen ist, begl. rechts oben von einem g. Stern (SIW.). Zehnfelt und 3 gekr. H. Auf dem rechten mit r.-s. Decke ein gestürzt, von R. über S. schräg get. Flug, auf dem mittl. H. mit schw.-s. Decke ein Federbusch, schw. Spitzhut, best. mit einer s. Kugel, aus der 5 schw., s., schw., s., schw. Straußfedern hervorgehen (Neustetter gen. Stürmer), auf dem linken H. mit b.-g. Decke der Löwe wachs. — Erste Aufn. im Jahrg. 1850, S. 463.

† Joseph Ferdinand Franz Freiherr von Neustaedter, * Breßburg 11. Mai 1796, † Agram 15. Dez. 1866, K. K. FZMkt. a. D.; ⚭ Agram 1. Aug. 1830 mit Helena von Hervoic, * . . 25. Jan. 1829, † Venedig 29. Jan. 1859.

Tochter: Sophie Josefine Helene, * Agram 15. Juni 1856; ⚭ Görz 10. Sept. 1877 mit Louis Marquis von Gozani, † Stein 15. Okt. 1916, K. K. Hofrat i. R. [Stein, Ostrain.]

Deren Sohn Leo Marquis von Gozani, * Laibach 3. Nov. 1885, Leutnant der Res. i. Inf.-Rgt. Nr. 27 a. D., erhielt von der mütterlichen Verwandtschaft d. d. 8. Aug. 1919 die Erlaubnis seines Familiennamens in Neustädter-Stürmer beigefügt.

Neveu zu Windschläg, 1921. Nicolics von Obrenov, 1919. Nicolics de Rudna, 1921. † Niebauer, 1895—1915.

Niethammer.

Im Mannesstamme erloschen.

Evangelisch. — Bayer. Adel d. d. . . 14. März (immatrikuliert 15. April) 1830 (für Dr. jur Adolf Julius Niethammer, erbl. Reichsrat der Krone Bayern 1837, Kgl bayer. Reg.-Rat); bayer. Frhr d. d. . . 22 (immatrikuliert 28.) Aug. 1876 (beides für denselben). — W. (1876): In Gr. ein mit 3 schw. Niethämmern bel. s. Schraglinksbalken. Frhrnkr. Auf dem gekr. H. mit gr.-s. Decke ein gekrümmter, s.-geharn. Arm mit Niethammer in der Faust. — Erste Aufn. 1877; Näheres über die Standeserhebungen im Jahrg. 1878, S. 521.

† Friedrich Freiherr von Niethammer, * München 26. Jan. 1831, † Tunzenberg 4. Juli 1911, Fkherr auf Mengkofen und Tunzenberg und erbl. Reichsrat der Krone Bayern, Kgl. bayer. Km., Staatsrat und a. o. G. u. b. M. a. D., Exz., ERr des Joh.-O.; ⚭ Kogel 9. Sept. 1859 mit Marie Luise Henriette Laura von Flotow, * Kogel 15. Sept. 1840, † Tunzenberg 16. März 1913, ED. des bayer. Theresien-O.

Töchter: 1. Paula Alma Marianne Adolfine, * Frankfurt a. M. 22. Aug. 1861, Fkherrin auf Mengkofen und Tunzenberg; ⚭ Bern 19. Okt. 1887 mit Eugen von Haniel-Niethammer [bayer. Namenvereinigung d. d. 26. Jan 1912], Kgl. preuß. Oberstlt. a. D. [Schloß Tunzenberg, NBayern.]

2. Alma Magdalena Johanna Luise, * München 8. Okt. 1868, ED. des bayer. Theresien-O. [Schloß Tunzenberg.]

Nigroni von Risinbach, 1897. Nopcsa von Felsö-Szilvás, 1921.

Nordeck.

Evangelisch. — Das Geschlecht beginnt mit Johann von Nordeck (Sohn des 1509 † reg. Ldgfn Wilhelm II. von Hessen und der . . Rauin von Nordeck [vgl. Hess. Denkwürdigkeiten I, S. 45]), * 1500, † Cassel 11. Juli 1580, Herrn der Hohensteinschen Güter in St. Goar, die Stammreihe. — W.: In S. ein querliegendes Astchen, aus dem mitten ein gr. Stengel mit 4 gr. Blättern und 2 r. Nelken treibt (Hohenstein), überdeckt von einem r. Balken (Nordeck). Frhrnkr. Auf dem gekr. H. mit r.-s. Decke die Schildfigur ohne den Balken. — Erste Aufn. 1866; geschichtl. Notiz und Stammreihe im Jahrg. 1905, S. 539.

I. Linie.

Stammvater: Friedrich Gottfried Gerhard, * 1727, † 1795. — Preuß. Anerkennung des Frhrnstandes durch Heroldsamtsreskr. vom 31. März 1881 (für Hermann Karl Julius und Wilhelm Emil Karl Kurt von Nordeck, s. unten).

† Karl Philipp von Nordeck, * Melsungen 2. April 1787, † Salzwedel 2. Jan. 1861, Kgl. westfal. Gend.-Lt.; ⚭ Salzwedel 5. Febr. 1812 mit Friederike Elisabeth Frese, * Salzwedel 23. April 1791, † das. 20. April 1855.

Söhne: 1. † Hermann Karl Julius Freiherr von Nordeck, * Salzwedel 28. März 1814, † Berlin 27. Okt. 1887, Kgl. preuß. Major a. D.; ⚭ Hedersleben 19. Nov. 1848 mit Luise Friederike Emma Wendenburg, * Ermsleben 12. Dez. 1828, † Berlin 31. Okt. 1919.

Söhne: 1) † Hugo Hermann Max, * Hedersleben 16. Aug. 1850, † Wahrburg 20. Juni 1915, Kgl. preuß. Rittm. a. D., EMr des Joh.-O.; ⚭ Wahrburg 30. Sept. 1876 mit — Caroline Luison Minna Fanny von Klnow, * Wahrburg, Kr. Stendal, 5. März 1850. [Wahrburg, Reg.-Bez. Magdeburg.]

Sohn: Wilhelm Hermann Wulf, * Wahrburg 22. Juli 1877, Herr auf Wahrburg (176 ha), Kgl. preuß. Rittm. a. D., EMr des Joh.-O. [Wahrburg]; ⚭ Berlin 23. Juni 1903 mit Laura Minette Rosel Gertrud von Bismarck, * Gardelegen 27. Sept. 1880 (gesch. 15. März 1917 [Lüneburg]).

Söhne: a. Claus Max Wulf, * Fürstenwalde 8. April 1904.

b. Hans-Wulf, * Fürstenwalde 12. Sept. 1905.

2) Hans Karl Wilhelm, * Magdeburg 6. Okt. 1861, Kgl. preuß. Major a. D., EMr des Joh.-O. [Berlin.]

2. † Emil Ernst Otto von Nordeck, * Salzwedel 4. Nov. 1815, † Naumburg a. d. S. 18. Jan. 1878, Kgl. preuß. Hptm. a. D.; ⚭ Berlin 22. Febr. 1865 mit Agnes Mathilde Therese Wendenburg, * Ermsleben 3. Juni 1832, † . . 7. Sept. 1917.

Kinder: 1) Margarethe von Nordeck, * Berlin 30. Dez. 1858. [Berlin.]

2) Wilhelm Emil Karl Kurt Freiherr von Nordeck, * Torgau 28. April 1863, Kgl. preuß. Gen.-Major a. D.; ⚭ Freiburg i. Br. 27. Okt. 1908 mit — Bertha Elisabeth Hedwig Mathilde Marie verw. von Schimmelpfeng, geb. Engelmann, * Natibor 9. März 1875. [Oberfteinburg bei Baden-Baden.]

Sohn: Claus Emil Carl, * Mülhausen i. E. 7. Juli 1910.

3) Marie von Nordeck, * Torgau 25. Aug. 1864; ⚭ Naumburg a. d. S. 27. Sept. 1887 mit Georg von Heldreich, Herrn auf Bellwitz bei Löbau, Sachsen.

II. Linie.

Stammvater: Johann Theodor, * 18. Juni 1734, † 4. Sept. 1815. — Preuß. Anerkennung des Freiherrnstandes laut Min.-Reskr. vom 22. Mai 1827 (für Karl Wilhelm Gisbert Theodor Friedrich von Nordeck, Herrn auf Burg Hemmerich).

† Rudolf Emil Friedrich Wilhelm Freiherr von Nordeck, * Hemmerich 11. Sept. 1834, †, Sandfort, Westf., 11. Mai 1878, Herr auf Burg Hemmerich; ⚭ Sandfort 19. Mai 1864 mit Eleonore Freiin von Plettenberg, * Devinghausen, Westf., 10. Juni 1843, † Hemmerich 20. Febr. 1888.

Kinder: 1. † Carl Gisbert Wilhelm, * Hemmerich 28. März 1865, † daf. 21. Juni 1916, Herr auf Burg Hemmerich (130,4 ha; seit 1824 im Bes. der Fam.), Bez. Köln, Kgl. preuß. Lt. a. D.; ⚭ Sassendorf 11. April 1901 mit — Adelheid Marie Clotilde Alberta Carola von Bockum gen. Dolffs, * Sassendorf 1. Juli 1875. [Burg Hemmerich bei Waldorf, Bez. Köln.]

Kinder: 1) Gisela Elisabeth Mathilde, * Hemmerich 15. Jan. 1904.

2) Walltraut Adelheid Margarete, * Hemmerich 12. Nov. 1907.

3) Hunold Rudolf Franz, * Hemmerich 25. Juni 1909.

2. Mathilde Luise Wilhelmine, * Hemmerich 9. Mai 1866, Stiftsfräulein der altadel. Ritterschaft der Grafschaft Mark. [Bonn.]

3. Adelheid Bertha Elise, * Hemmerich 7. Juli 1868. [Bonn.]

Nordenflycht.

Lutherisch. — Schwed. Adel unter dem Namen „Nordenflycht" d. d. . . 3. Aug. 1727 (für Andreas Nordbohm); preuß. Anerkennung des Freiherrnstandes durch Diplom d. d. Sanssouci 9. Juni 1856 (für die Brüder William Viktor Julius, Ferdinand Otto und

Gustav Adolf von Nordenflycht, s. Jahrg. 1874, S. 483). — W. (1727): Von S. und G. 8fach geständert. Auf dem gekr. H. mit b.-g. Decke eine aufstgde, mit einem 5strahl. s. Stern best. b. Spitze zw. einem g. Flug. — Erste Aufn. und geschichtl. Übersicht im Jahrg. 1859, S. 513.

I. Linie.

† Ferdinand Otto Freiherr von Nordenflycht, * Minden 10. Dez. 1816, † Berlin 24. Mai 1901, Kgl. preuß. OPräs. a. D., EMr des Joh.-O.; ✕ Marienwerder 1. Juli 1845 mit Adelheid Ferdinande Conrad, * Marienwerder 21. Febr. 1821, † Arnsberg 16. Nov. 1862.

Söhne: 1. † Gustav Adolf Ferdinand Oskar, * Erfurt 28. Mai 1846, † Cöthen Anhalt, 8. Aug. 1921, Forstm. a. D., Lt. a. D., EMr des Joh.-O.; ✕ Geschieden 7. Juli 1886 mit — Adolfine Anna Marie von Wedel, * Gauter 3. Okt. 1864. [Diebzig.]

Sohn: Ferdinand Ernst Botho Wolfgang, * Szittkehmen 21. Mai 1887, preuß. Reg.-Rat, OLt. der Ref. a. D. [Magdeburg, Breiter Weg 232 a.]

2. † William Ernst Friedrich, * Erfurt 1. Mai 1818, † Konstanz 3. Mai 1890, Kgl. preuß. Hptm. a. D.; ✕ Moglin 30. Juni 1884 mit — Auguste von Schmieden, * Möglin 19. Aug. 1864 (wiederverm. Berlin 2. Jan. 1892 mit Friedrich von Lueder [Assokull, Estland]).

3. Ferdinand Carl Constantin, * Berlin 4. Jan. 1850, Kais. deutscher a. G. u. b. M. z. D., Kgl. preuß. Hptm. der Low. a. D.; ✕ Konstantinopel 5. Juni 1884 mit — Adelheid Helene Antonie Mühlig, * Konstantinopel 3. März 1863. [Olmen bei Groß-Salze.]

Kinder: 1) Gustav Eduard Hermann Ferdinand Stephan, * Konstantinopel 2. April 1885, preuß. Reg.-Assessor a. D. und OLt. der Ref. a. D.; ✕ Hochkamp bei Hamburg 17. Sept. 1910 mit — Elsa Irmgard Wagemann, * Valparaiso 23. März 1889. [Berlin-Schöneberg, Bamberger Straße 37.]

Söhne: (1) Gustav Heinrich Ferdinand Ernst William, * Altenstetten bei Hamburg 13. Juli 1911.

(2) Gustav Wolfgang Ernst Hans Heinrich, * Königsberg i. Pr. 25. Jan. 1913.

(3) Gustav Ruppprecht Kurt Edgard, * Berlin-Schöneberg 11. Mai 1918.

2) William Carl Ferdinand, * Chicago 21. Okt. 1856, Rechtsanwalt und Notar, Lt. der Ref. a. D.; ✕ . . 14. Okt. 1921 mit — Dr. med. Hanna Kraehe, * Minden i. W. 12. Febr. 1885. [Charlottenburg, Langobardenallee 5.]

3) Olga Marie Anais Erica Elise, * Chicago 23. Okt. 1858; ✕ Berlin 14. Sept. 1910 mit Hans von Kalterborn-Stachau. [New York.]

4) Auguste (Gussy) Friederike Helene Marie, * Charlottenburg 22. März 1891; ✕ Groß-Salze 14. Nov. 1920 mit Dirk van Heer. [Potsdam.]

4. Wolfgang Julius, * Posen 1. Juli 1851; Kgl. preuß. Gen.-Major a. D., EMr des Joh.-O.; ✕ Heiligendamm 21. Sept. 1888 mit — Olga von Kahlden, * Iden 18. März 1868. [Dessau.]

Töchter: 1) Adelheid Elisabeth Julie Marie Madeleine, * Schwerin 12. Juni 1889.

2) Marie Dorothee Johanne Gertrud, * Schwerin 20. Sept. 1890. [Friedrichshafen.]

3) † Helene Alexandrine, * Schwerin 16. Juli 1899, † Dessau 20. April 1922.

4) Elisabeth Adele Irmgard Hedwig, * Hannover 29. Juni 1903.

5. † Hans Otto Fürchtegott, * Posen 11. Mai 1853, † Görlitz 19. Okt. 1918, Kgl. preuß. OVerw.-Ger.-Rat a. D., EMr des Joh.-O; ✕ Schadewalde 20. Sept. 1882 mit — Charlotte Anna Olga verw. (Otto, † 6. Aug. 1880) von Zastrow, geb. von Zastrow, * Hartmannsdorf 21. Dez. 1859. [Klein-Dubberow bei Siedkow, Pomm.]

II. Linie.

Im Mannesstamme erloschen.

† Gustav Adolf Freiherr von Nordenflycht, * Minden 27. Aug. 1825, † Neustrelitz 2. Sept. 1903, Ghzgl. mecklenb.-str. Khr, Oldforstm. und Zweiter Kammerpräs.; ⚭ Koblenz 15. Aug. 1854 mit Pauline Freiin von Müffling, sonst Weiß gen., * Mainz 5. März 1833, † Neustrelitz 8. Dez. 1896.

Tochter: Helene Marie Luise, * Morbach, Reg.-Bez. Trier, 24. Nov. 1857. [Neustrelitz.]

Normann (1838), 1919. Novaković von Gjuraboj und Glina, 1919. Obenaus von Felsöház, 1913. † Oberkamp, 1861—1907.

O'Byrn.

Katholisch. — Irischer Uradel, der vermutlich mit Aodh Na Broin, † nach 1119, urkundlich zuerst auftritt, mit Georgius (Gregory) O'Byrn, engl. Baronet of Timogue [Erhebung vom 17. Mai 1671] wurde und mit Johann Jacob O'Byrn 1725 nach Sachsen kam. — (SW.): In R. ein f. Sparren, begl. von 3 (2, 1) aufger., nat. Rechthändern. Auf dem gekr. H. mit r.-f. Decke eine Meluſine, in der Rechten einen g. Spiegel, in der linken einen g. Kamm haltend. Wahlspruch: Certavi et vici. — Erste Aufnahme 1913, Stammreihe im Jahrg. 1921, S. 648.

I. Linie.

Kgl. sächs. Genehmigung zur Führung des Barontitels (durch Min.-Reskr.) d. d. Dresden 10. Juni 1909; eingetragen in das sächs. Adelsbuch als irischer Uradel und Baron unter Nr. 299 (für Friedrich, s. unten).

† Alfred Carl Johann Nepomuk O'Byrn, * Dresden 10. Mai 1825, † (amtsgerichtlich für tot erklärt) 17. Dez. 1904 (Zeitpunkt des Todes 1. Jan. 1887); ⚭ .. mit Idalina Carolina de Castro, * .. 13. Okt. 1844, † Iraja, Prov. Rio de Janeiro, 22. April 1876.

Sohn: Friedrich August Franz Baron O'Byrn, * Philadelfia, Brasil., 11. Febr. 1864, Kgl. sächs. Hptm. a. D. und Eisenbahninsp. bei der Eisenbahn-Gen.-Direktion Dresden; ⚭ Oberstraß, Bez. Zürich, 2. Juli 1891 mit — Anna Martha Lehmann, * Dresden 27. April 1867 (evang.-luth.). [Stetzsch-Kemnitz, Sachs.]

Töchter: 1) Martha Idalina Josepha, * München 6. Jan. 1892; ⚭ Briesnitz bei Dresden 25. Aug. 1917 mit Friedrich Scheirmann, Rechtsanwalt. [Barmen.]

2) Lina Dina Angela, * Leipzig 26. April 1897; ⚭ Dresden 20. Dez. 1919 mit Moritz Hermann Hoffmann, Fabrikbes. in Chemnitz.

II. Linie.

Kgl. sächs. Genehmigung zur Führung des Barontitels d. d. Dresden 10. April (Min.-Reskr. vom 21. April) 1904; eingetragen in das sächs. Adelsbuch als irischer Uradel und Baron unter Nr. 138 (für Johann, s. unten). — Erste Aufn. 1913.

† Johann Nepomuk Maria Baron O'Byrn, * Dresden 2. Jan. 1829, † das. 23. Juli 1909, Kgl. sächs. Gen.-Lt. z. D., à l. s. des 2. Gren.-Regts Nr. 101; ⚭ Festung Königstein 22. April 1863 mit Johanna Maria von Treitschke, * Dresden 2. April 1833 (evang.-luth.), † das. 13. März 1913.

Sohn: Friedrich Eduard Georg, * Dresden 10. Aug. 1864, Kgl. sächs. Gen.-Major a. D., vorm. diensttuender Gen. à l. s. und Kabinettschef des vorm. reg. Königs von Sachsen; ⚭ Dresden 15. April 1899 mit — Maximiliane Marie Gabriele Edle von der Planitz, * Hoyerswerda 24. Juli 1871. [Wachwitz a. d. E.]

Ochs, 1921. O'Connell-O'Connor-Kerry, 1879. Odeleben, 1921.

Odelga s.

Katholisch. — Erbländ.-österr. Adel und Ritterstand d. d. Wien 13. Aug. 1792 (für Karl Odelga, K. K. Gubernialrat und Kreishptm. in Saaz). — W. (1838. 1857): Gev.; 1 und 4 in B. ein 3zinn. s. Turm mit schw. Tor und 2 solchen Fenstern nebeneinander; 2 und 3 in S. 3 schw. Balken. Frhrnkr. und 3 gekr. H. mit rechts b.-s., links schw.-s. Decken. Auf dem rechten ein offener, von B. und S. verw. get. Flug; auf dem mittl. ein wachs., schwertschwgdr. g. Löwe; auf dem linken H. 3 s., schw., s. Straußfedern. Schildhalter: 2 g. Löwen. — Erste Aufn. und Näheres über die Standeserhebung im Jahrg. 1905, S. 544.

A.

Österr. Frhr. d. d. Wien 9. Okt. (Diplom d. d. Wien 25. Nov.) 1857 (für Karl Ritter von Odelga, K. K. Oberst).

† Josef Karl Freiherr von Odelga, * Triest 9. Aug. 1840, † Linz 15. Okt. 1883, K. K. Statth.-Sekr.; ⚭ Ischl 31. Juli 1869 mit — Ludmilla Blaha, * Engelhartszell, OÖsterr., 10. Aug. 1860. [Wien XVIII, Gentzgasse 156.]

Söhne: 1. Josef Karl Johann Maria, * Schärding a. J. 3. Aug. 1870 Dr. jur., österr. Bez.-Hptm. in NÖsterr. und Lt. a. D.; ⚭ Wien 10. Sept. 1903 mit — Elisabeth Marie Fischl, * Wien 26. April 1876. [Wien IV, Schwindgasse 14.]

Söhne: 1) Klemens Anton Adolf Josef, * Wien 9. Dez. 1904.

2) Anton Johann Josef Maria, * Wien 26. Aug. 1910.

2. Hans Peter Karl Maria, * Schärding a. J. 10. Juli 1872, vorm. K. u. K. Oberstlt. im Inf.-Rgt Nr. 4; ⚭ Prossnitz 26. Sept. 1899 mit — Hildegard Maria Emma Woletz, * Prossnitz 21. Febr. 1880. [Wien I, Rathausstraße 19.]

Töchter: 1) Hildegard Ludmilla Emilia, * Lemberg 1. Juni 1900; ⚭ Wien 18. Juni 1919 mit Rudolf Rudel-Franz, K. u. K. Fähnr. i. R. [. . .]

2) Mary Josefa Johanna Felicitas, * Lemberg 25. Okt. 1903.

3. Peter Karl Maria, * Linz 9. Okt. 1875, Beamter der Länderbank [Wien XVIII, Salierigasse 24.]

B.

Österr. Frhr. d. d. Wien 18. März 1837 (Diplom d. d. Wien 25. April 1838 für Josef und Karl Ritter von Odelga).

† August Freiherr von Odelga, * Wien 11. Dez. 1804, † das. 16. Febr. 1863, K. K. Sektionsrat im Min. des Äußern; ⚭ Wien 20. Nov. 1850 mit Ludmilla verw. von Neustein, geb. Edlen von Hillmayr, * Gornal, Illyrien, 17. Sept. 1819, † Graz 1. Febr. 1871.

Söhne: 1. † Adolf, * Hietzing bei Wien 21. Aug. 1851, † Wien 16. April 1915, K. K. Sektionschef i. R.; ⚭ 1) Graz 15. Mai 1880 mit Martha von Reininghaus, * Graz 27. Juni 1859, † Jena 27. März 1890; 11) Wien

7. Okt. 1894 mit — Anna Auspitz von Artenegg, * Hietzing bei Wien 12. Juli 1868 (wiederverm. Wien 15. März 1920 mit Franz Fehrn Riedl von Riedenau, österr. a. o. G. u. b. M. z. D. [. . .]).

2. † August, * Wien 16. April 1854, † Graz 22. Okt. 1909, Dr. jur., K. K. Obergerichts-Präsident; ⚭ Judenburg 30. Aug. 1881 mit — Marie Schiller, * Judenburg 2. April 1865. [Judenburg.]

Kinder: 1) Ludmilla, * Graz 6. März 1887 (evang.); ⚭ Judenburg 15. Juli 1913 mit Dr. med. Rudolf Knaur. [Graz.]

2) August, * Graz 29. April 1888, österr. Statth.-Konz. [Innsbruck.]

3) Friedrich, * Graz 21. Febr. 1891, Dr. phil., vorm. K. u. K. Linienschiffs-Lt.; ⚭ Laibach 30. April 1917 mit — Vera von Greffel Baraga, * Laibach 28. Dez. 1884. [Judenburg.]

Kinder: (1) Friedrich August Josef Maria, * Graz 17. Nov. 1919.
(2) Maria Valeska, * Judenburg 21. Juni 1921.

4) Martha, * Graz 23. Okt. 1896.

5) Gabriele, * Graz 12. Jan. 1899.

6) Emma, * Judenburg 16. Juli 1902.

Oefele.

Katholisch und evangelisch. — Wappenbrief d. d. . . 20. März 1498 (vom König Maximilian I.), fürbayer. Adelsbestätigung d. d. . . 27. Juni 1772 (für Herrn Andreas Oefele, fürbayer. Hofrat und Bibliothekar); furpfalzbayer. Frhr. d. d. München 23. Nov. 1790 (für Klemens Benno, s. unten); immatrikuliert im Kgr. Bayern bei der Freiherrnklasse 5. April 1813. — W. (1790): Erv.; 1 und 4 in S. ein gestürzter gr. Kachelofen; 2 und 3 in G. ein mit einer rechtshin lauf. s. Tatze bel. b. Balken. Auf dem H. mit rechts gr.-s., links b.-g. Decken die Tatze vorw.-sehend und wachs. zw. 2 rechts von Gr. über S., links von B. über G. get. Büffelhörnern. — Erste Aufn. 1862; geschichtl. Notiz im Jahrg. 1864, S. 560.

† Klemens Benno Freiherr von Oefele, * München 16. Sept. 1746, † das. 6. Febr. 1825, Kgl. bayer. GRat; ⚭ . . 22. April 1783 mit Josepha von Unertl, * Landsberg 20. Aug. 1763, † München 15. Jan. 1818.

Söhne: 1. † Rudolf, * München 5. Febr. 1792, † Ansbach 12. April 1868, Herr auf Illesheim, Kgl. bayer. Hptm. à l. s.; ⚭ Marktsteft 11. Juli 1827 mit Henriette Lambert, * Marktsteft 20. Dez. 1800 (evang.), † Ansbach 16. März 1860.

Sohn: † Edgar, * Marktsteft 9. Nov. 1830, † Erlangen 8. Aug. 1885, Idiotisch. Schriftsteller, Bes. des Gutes Wildberghof; ⚭ I) Ansbach 18. Dez. 1860 mit Emilie Hörmann, * Marnburg 7. Juni 1835 (evang.), † Norristadt 14. Febr. 1871; II) Cincinnati 10. Jan. 1876 mit Maria Katharina Meßmer, * Virgenz 18. Okt. 1815, † München 30. April 1919.

Kinder: a) Ir Ehe: (1) Rudolf Klemens Felix, * Wildberghof 24. Dez. 1861, Dr. med., Arzt; ⚭ Edenkoben 6. März 1897 mit — Ida Emilie Noll, * Edenkoben 5. April 1877 (evang.). [New York.]

(2) Martha Clothilde Mathilde Josefa, * Wildberghof 7. Jan. 1864 (evang.), Schriftstellerin; ⚭ Gröfschenreuth 5. Sept. 1921 mit Friedrich Wender, Bes. des Gutes Wildberghof und Gröfschenreuth. [Ansbach.]

(3) Ida Mathilde Jenny, * Wildberghof 24. Sept. 1865 (evang.). [Schaffhausen.]

(4) Lilly Katharina Wilhelmine, * Wildberghof 16. Juni 1867 (evang.); ⚭ London 24. Juni 1890 mit Max Dürig, † Augsburg 15. Sept. 1898, prakt. Arzt. [Ansbach.]

(5) Klothilde, * Lindau 14. Nov. 1868 (evang.); ⚭ Ansbach 19. Okt. 1891 mit Frithjof Andersen, Kgl. norweg. Oberstlt. und Festungskmdtn. [Trondhjem.]

— b) 2r Ehe: (6) Armin Franziskus Kasimir, * Cincinnati 24. April 1879, Lbwirt; ⚭ Penang, Indien, 30. April 1908 mit — Amanda Gehm, * Regensburg 24. Sept. 1881. [Oberföchering, Post Murnau, OBayern.]
Kinder: a. Edgar Carl Armin, * Lau-Boentoe 10. April 1909.
b. Irmgard Katharina Klothilde, * Lau-Boentoe 28. Dez. 1910.
c. Gertrud, * Lau-Boentoe 18. März 1912.
d. Hildegard Martha, * Lau-Boentoe 20. Sept. 1914.

2. † Eduard, * München 7. Juli 1797, † das. 8. April 1873, Kgl. bayer. Appell.-Ger.-Rat a. D.; ⚭ . . 27. Aug. 1840 mit Therese Freiin Gemmingen von Massenbach, * . . 10. Okt. 1810, † München 28. April 1876.
Sohn: † Adolf, * Neuburg a. d. D. 22. Juli 1841, † München 10. Jan. 1921, Dr. phil. Kgl. bayer. Oberst a. D.; ⚭ München 3. Juli 1873 mit Franziska Mauß, * . . 20. Febr. 1896, † München 5. Febr. 1899.

Oetinger.

Evangelisch. — Das Geschlecht stammt aus Sindringen, Württemb., und beginnt seine Stammreihe mit Wendel Oetinger, † 1569, Müller das. — Wappenbrief d. d. Wangen 25. Aug. 1621 (vom Hofpfalzgfn Dr. jur. Martin Mager von Schönberg für die Brüder Joseph, Bürger und Mitgl. des Rats zu Lowenstein, und Michael Oetinger, Inwohner und Mitgl. des Gerichts zu Sulzbach); Reichsritterstand mit „Edler von" d. d. Preßburg 3. Juni 1751 (für Johann Christoph Oetinger, Ökonomie- und Rechn.-Rat der Ilten und Stände des Schwäb. Kreises); Aufnahme in die fränk. Reichsritterschaft und in die adelige Gesellschaft des Hauses Frauenstein in Frankfurt a. M. 11. Nov. 1785 (für Eberhard Christoph Ritter und Edlen von Oetinger, Reichskammerger.-Rat in Wetzlar); hess. Berechtigung zur Führung des Erbrntitels durch Min.-Reskr. vom 9. Aug. 1910 (für August Joseph Ludwig, s. unten). — Besitz: Das Fideikommiß Carlshof (zus. 1393,8 ha). — W. (1751): In Schw. auf einer den Schildesfuß bildenten s. Zinnenmauer ein zweischw. g. Löwe, in den Pranken ein mit der Felge rechtsgest, halbes g. Mühlrad haltend. Auf dem schw.-g. bew. H. mit gleicher Decke der Löwe wachs. — Erste Aufn. 1913. S. auch den gleichnamigen Artikel im Gothaischen Genealog. Taschenbuch der Adeligen Häuser (Alter Adel und Briefadel).

August Joseph Ludwig Freiherr von Oetinger, * Pettau 2. Febr. 1875, Fkherr, Ohzgl. hess. Khr. Lt. der Ldw. a. D., Chr des Joh.-O.; ⚭ I) . . 28. Nov. 1897 mit Georgina (Georgia) gesch. Freifrau (Sylvester) von Autenried, geb. Freiin Löw von und zu Steinfurth, * Steinfurth 17. Jan. 1873 (gesch. . . 20. Nov. 1899 [. . .]); II) Berlin 3. März 1900 mit -- Margarete Klara Valecka Hedwig von Schröder, * Metz 21. Dez. 1875. [Carlshof bei Darmstadt.]
Töchter 2r Ehe: 1. Felicitas Senta Elisabeth Sophie Gabriele, * Carlshof 19. Jan. 1905.
2. Elisabeth Margarete Emma Anna Gabriele, * Carlshof 23. April 1910.

Offenberg, 1860. Offermann §, 1921.

Ohlen und Adlerscron.

Katholisch. — Rittermäßiger Reichsadel mit dem Prädikat „von Adlerscron" d. d. Wien 4. Mai 1665 (für die Brüder Friedrich Ohl in Breslau, Siegmund, Johann Gottfried und Joachim Ohl, böhm. Ritterstand mit Wappenbesserung d. d. Laxenburg 2. Mai 1672 (für die Brüder Ernst, Gottfried und Joachim Ohl von Adlerscron); fürstl. Inkolat 16. Juli 1729 (für Sigmund

von **Ohlen und Adlercron**); preuß. Frhr. d. d. Ems 16. Juni 1884 (für Maximilian Arthur Bonaventura, s. unten). — W. (1884): Gev. mit g. Herzschild, darin ein von einer g. Laubkrone überhöhter g.-brew. schw. Doppeladler. 1 und 4 in G. ein r.-bez., gekr. schw. Adler, 2 in Schw. ein zweischw., gekr. g. Löwe mit der rechten Pranke eine g. Krone emporhaltend; 3 in Schw. ein schräg-r.-liegender g. Anker. 3 Helme mit schw.-g. Decken. Auf dem rechten und linken der Löwe des 2. Feldes wachs., auf dem mittl. Helme von einer g. Fr. überhöhter Doppeladler. — Erste Aufn. 1897. S. auch Gothaisches Genealog. Taschenbuch der Adeligen Häuser (Alter Adel und Briefadel).

† Maximilian Arthur Bonaventura Freiherr von Ohlen und Adlercron, * Breslau 8. Aug. 1825, † . . 17. Juli 1901, Herr auf Ober- und Nieder-Reichen; ✕ 1) Frankfurt a. M. 7. Febr. 1853 mit Emma Wolff, * . . 27. Jan. 1835, † . . 10. März 1853; 11) Dresden 4. Juli 1855 mit Anna Valeska von Rabenau, * Schöneich bei Sorau 8. Sept. 1836, † Breslau 28. Dez. 1908.

Kinder 2r Ehe: 1. † Albert Otto Johann Bonaventura, * Reichen 3. Juni 1856, † München 3. Juni 1883, Kgl. preuß. Lt. der Ref. des Drag.-Rgts Nr. 14; ✕ Straßburg i. E. 1. Okt. 1881 mit — Felicitas Adolfine von Strenge, * Trier 21. Juni 1862 (kath. seit 1884, wiederverm. Straßburg i. E. 18. Jan. 1890 mit Adolf von Normann-Voshausen, preuß. Gen.-Major a. D. [Voshausen, Bez. Cassel]).

2. Johanna, * Reichen 10. Juli 1860; ✕ das. 23. Sept. 1878 mit Karl Fehrn von Kleist, † Liegnitz 5. März 1912, Kgl. preuß. Gen.-Lt. z. D. [Liegnitz.]

3. Franz Viktor Lazarus Bonaventura, * Reichen 8. Aug. 1863, Kgl. preuß. Rittm. der Ref. a. D.; ✕ Auel 5. Juni 1894 mit — Maria von la Valette Saint George, * Bonn 1. Juli 1866 (s. den gleichnamigen Artikel in diesem Taschenbuche). [Wölfelsgrund, Gftsch. Glatz.]

Kinder: 1) Hans-Herbert Bonaventura Franz Maria Joseph, * Reichen 9. Sept. 1895, Lt. in der Reichsw.; ✕ Schloß Schles.-Mettkow 24. Nov. 1920 mit — Katharina Gfin von Rothenburg, * San Remo 9. Febr. 1900. [Rendsburg.]

Sohn: Herri, * Breslau, 23. Aug. 1921.

2) Konrad (Curd) Adolf Aloysius Franz Maria Joseph Hubertus, * Reichen 6. Okt. 1896, Lt. a. D. [. . .]

3) Joachim Albert Otto Edgar Franz Maria Joseph Hubertus, * Reichen 11. Sept. 1900, Lt. a. D. [. . .]

4) Maria Gabriele Johanna Therese Hedwig Anna Elisabeth Margarethe Hubertine, * Reichen 7. Febr. 1903.

5) Friedrich Franz Paul Anton Maria Joseph Hubertus, * Reichen 5. Nov. 1905.

Ohlendorff.

Lutherisch. — W. (1889, 1892): Get.; oben gesp., rechts in S. 3 (2, 1) g.-besamte r. Rosen; links in R. ein s. Einhorn; unten in B. 3 g. Pfähle. Frhrnkr. Auf dem gekr. H. mit rechts r.-s., links b.-g. Decken das Einhorn wachs. Schildhalter: 2 Löwen. Wahlspruch: Weiter. — Erste Aufn. 1891.

I. Linie*.

Preuß. Adel d. d. Berlin 20. Dez. 1873 (für Christian Heinrich Albertus Ohlendorff, s. unten); preuß. Frhr nach der Ursprungsurk. d. d. Berlin 23. Jan. 1889 (für denselben). Der Frhrnstand ist an den alleinigen ungeteilten Besitz des Fideikommisses Gresse c. p. geknüpft. — Besitz: Das Fideikommiß Gresse, Leistersörde mit Anteil an Groß-Bengersdorf, Poggenkrug, Heidkrug, Bürgerhof (ca 2500 ha) bei Boizenburg, Mecklenb.-Schw.

† Christian Heinrich Albertus Freiherr von Ohlendorff, * Hamburg 11. März 1834, † Gresse 20. Jan. 1894; ✕ Hamburg 22. Okt. 1856 mit — Charlotte Wilhelmine Meyer, * Hamburg 16. Juni 1837. [Hamburg.]

Kinder: (1., 3., 4., 5., 6. im Adelstand verblieben, s. Taschenbuch der Adeligen Häuser [Alter Adel und Briefadel]).

2. † Albertus Eduard Freiherr von Ohlendorff, * Hamburg 31. Dez. 1858, † Davos 11. Nov. 1920, Fkherr, Rittm. a. D.; ⚭ Hamburg 27. Sept. 1888 mit — Maria Teresa Oetling, * Colima, Mexiko, 7. Aug. 1869. [Gresse, Mecklenb.-Schw.]

Kinder, von Ohlendorff: 1) Teresa Charlotte Gisela, * Hamburg 29. Sept. 1889; ⚭ Gresse 1. Okt. 1913 mit Bodo von Nostitz und Jaenckendorff, † (gefallen bei) Wladimir-Wolinsk, Rußld, 26. Juni 1918, Kgl. sächs. Rittm. und Esk.-Chef im Ul.-Rgt Nr. 18. [Gresse.]

2) Teresa Anna Henriette Ilse, * Hamburg 1. Juli 1894.

3) Gneomar Oskar Georg Carl-Lothar, * Hamburg 24. Febr. 1904.

II. Linie*.

Preuß. Adel d. d. Berlin 20. Dez. 1873 (für Heinrich Jakob Bernhard Ohlendorff, s. unten); preuß. Frhr. nach der Erstgeburt d. d. Berlin 23. Jan. 1889 (für denselben). Infolge Auflösung des Fideikommisses erbt der Frhrntitel nicht weiter.

Heinrich Jakob Bernhard Freiherr von Ohlendorff, * Hamburg 17. März 1836; ⚭ Hamburg 4. Sept. 1858 mit — Elisabeth Martens, * Hamburg 22. Nov. 1838. [Hamburg.]

Kinder, von Ohlendorff (s. Taschenbuch der Adeligen Häuser [Alter Adel und Briefadel]).

III. Linie.

Sachsen-cob. und goth. Adel d. d. Gotha 21. Juni 1889 (für Joachim Christian August Ohlendorff); desgl. Frhr. d. d. Coburg 11. Sept. 1892.

† Joachim Christian August Freiherr von Ohlendorff, * Hamburg 20. Sept. 1873, † das. 13. April 1921, Chef des Hauses Ohlendorff & Comp. in Antwerpen; ⚭ Hamburg 2. Febr. 1869 mit Susanna Katharina Martens, * Hamburg 21. Aug. 1851, † Antwerpen 24. Sept. 1908.

Kinder: 1. Robert August, * Emmerich a. Rh. 28. Aug. 1871. [Antwerpen.]

2. Alida Susanna, * Antwerpen 21. Jan. 1877; ⚭ das. 28. Juli 1898 mit Vollrath von Bülow, Herrn auf Körchow bei Kröpelin, Kgl. preuß. Rittm. a. D., ERr des Joh.-O. [Körchow bei Neubuckow, Mecklenb.-Schw.]

Oppenheim.

Evangelisch und katholisch. — Österr. Adel und Frhr. d. d. . . 18. März 1867 (Diplom d. d. Wien 20. April 1868); preuß. Genehmigung zur Führung des Frhrntitels d. d. Berlin 11. Febr. 1868 (beides für Simon, s. unten). — W. (1868): Unter b. Schildeshaupt darin ein von g. Strahlen umgebener s. Stern, in R. eine eingebogene schw. Spitze, darin ein s. Anker mit Tau, beseitet von je einer g. Krone. Frhrnkr. Auf dem gekr. H. mit rechts r.-s., links schw.-s. Decken ein offener, mit g. Kleestengeln bel., rechts schw., links r. Flug. Schildhalter. 2 allegor. Frauengestalten. Wahlspruch: Integritas, concordia, industria. — Erste Aufn. 1874; Näheres über die Standeserhebungen im Jahrg. 1875, S. 523.

† Simon Freiherr von Oppenheim, * Köln 21. Mai 1803, † das. 24. Dez. 1880, Herr auf Schlenderhan (seit 1870), Kgl. preuß. GKommerzienrat, Bankier; ⚭ . . 19. Okt. 1830 mit Henriette Obermayer, * Augsburg 3. März 1813, † Köln 30. März 1885.

Kinder: 1. † Eduard Salomon, * Köln 3. Aug. 1831 (evang.), † das. 15. Jan. 1909, Herr auf Schlenderhan, K. u. K. Gen.-Konsul a. D.; ⚭ Köln 3. Aug. 1859 mit Amalie Aurelie Heuser, * Köln 29. Mai 1835 (evang.), † Kissingen 5. Juni 1903.

Kinder (evang.): 1) Maria Theresia Henriette Aurelie, * Köln 15. Mai 1860; ⚭ das. 15. April 1882 mit George Comte de Plancy, franz. Ges. a. D. [Plancy, Frankreich.]

2) Ada Georgine Eveline, * Köln 11. März 1862; ⚭ das. 1. Okt. 1886 mit Gisbert Gfn von Bredow, Kgl. preuß. Obersten a. D. [Farchau, Kr. Hzgt. Lauenburg.]

3) Simon Alfred Franz Emil, * Köln 26. Juni 1864, Herr auf Schlenderhan (399 ha), Kr. Bergheim, Kgl. preuß. Major der Res. a. D.; ⚭ London 21. Jan. 1890 mit — Florence Mathews Hutchins, * New York 3. April 1868. [Köln a. Rh.]

Söhne: (1) Eberhard Eduard Heinrich Georg, * Köln 17. Nov. 1890, Kgl. preuß. Lt. der Res. a. D. [. . .]

(2) Harold Emil Robert Gisbert, * Köln 8. Nov. 1892, Kgl. preuß. Lt. der Res. a. D. [. . .]

(3) Waldemar Franz Alex, * Köln 17. Juli 1894, Kgl. preuß. Lt. a. D.; ⚭ Frankfurt a. M. 10. März 1921 mit — Gabriele Cläre Wilhelmine Goldschmidt-Hergenhan, * Genf 4. Jan. 1902 (evang.). [Köln a. Rh., Große Budengasse 8—10.]

Tochter: Karin Florence Paula Alice, * Köln a. Rh. 9. März 1922.

(4) Friedrich Carl Simon Alfred, * Köln 5. Okt. 1900. [. . .]

4) Emmy Henriette Melanie, * Köln 16. Okt. 1869; ⚭ das. 1. Okt. 1892 mit Maximilian Gfn von Arco auf Valley (kath.), † St. Martin 2. Mai 1911, Kgl. bayer. Km. und Oberstlt. à l. s. d. A. [St. Martin bei Ried, OOsterr.]

5) Viktoria Ernestine Luise Leonie, * Köln 20. Juni 1871; ⚭ I) Köln 29. Okt. 1890 mit Alexander von Frankenberg und Ludwigsdorf, † München 14. Juli 1911, Ghzgl. hess. Khrn, Kgl. preuß. Hptm. der Ldw.-Inf. a. D.; II) . . 3. Okt. 1915 mit Kasimir Gfn von Leyden, Kgl. bayer. Km., Major der Res. a. D., WGRat und a. o. G. u. b. M. a. D. [München.]

2. † Albert Moritz Philipp, * Köln 13. Nov. 1834 (kath.), † Hamburg 23. Juni 1912, Herr auf Ramersdorf (232 ha), Ldkr. Bonn, Kgl. sächs. Gen.-Konsul; ⚭ Köln 8. Juli 1858 mit Paula Franziska Theodora Hubertina Engels, * Köln 29. Juni 1837 (kath.), † das. 2. April 1919.

Kinder (kath.): 1) Paul Philipp Heinrich Hubert, * Köln 26. Mai 1859; ⚭ Paris 5. Dez. 1891 mit — Viktoria Cécile Gfin Zogheb, * Alexandria 15. Aug. 1863. [. . .]

Tochter: Claire-Elisabeth Paula Marie, * Bonn 5. März 1894; ⚭ Baden-Baden 15. Aug. 1915 mit Dr. jur. Hans von Mosch, Kgl. preuß. Hptm. der Res. a. D. [Berlin.]

2) Max Adrian Simon Hubert, * Köln 15. Juli 1860, Dr. jur., Min.-Resident, Kgl. preuß. Rittm. der Ldw.-Kav. a. D. [Berlin.]

3) Emil Abraham Hubert, * Köln 22. Jan. 1862, Dr. jur., Herr auf Ramersdorf, Ldkr. Bonn, sächs. Gen.-Konsul, Rittm. der Res. a. D.; ⚭ Bensheim a. d. Bergstraße 30. Jan. 1894 mit — Maria Freiin Pergler von Perglas, * Falkenhof im Schönberger Tal 13. Febr. 1871 (evang.). [Köln a. Rh.]

Kinder (kath.): (1) Paula Margareta Maria, * Köln 14. März 1896; ⚭ das. 6. Mai 1920 mit Hans Wilhelm von Tümpling, Kgl. preuß. Rittm. a. D. [Frankfurt a. M., Forsthausstr. 80.]

(2) Emilie Klara Ernestine Maria, * Köln 20. Mai 1898.

(3) Albert Ernst Hubert, * Köln 19. Okt. 1900.

4) Klara Maria Hubertina, * Köln 17. März 1870; ⚭ Ramersdorf 2. Aug. 1892 mit Guido Gfn von Matuschka, Frhrn von Greiffenclau, Kgl. preuß. Khrn und Polizeipräs. a. D. [Schloß Vollrads im Rheingau.]

5) Wanda, * Köln 14. Nov. 1871; ⚭ das. 24. April 1897 mit Franz

Gfn Pocci, Kgl. bayer. Hptm. der Res. a. D. [Schloß Ammerland am Starnberger See.]

3. Emma Charlotte Emilie, * Köln 18. Mai 1841 (evang.); ⚭ das. 19. April 1858 mit Felix Frhrn von Raskel, † Dresden 2. Juni 1894. [Köln.]

4. Felix Heinrich Karl, * Köln 19. April 1846 (evang.), Kgl. preuß. Lt. a. D., ⚭ . . 30. Dez. 1889 mit — Antonia Fortunée Marie Louise Renard, * Paris 29. Dez. 1862 (kath.). [Paris.]

Oppenheimer §, 1921. Orczy, 1921.

Orville von Löwenclau.

Evangelisch. — Aus den südlichen Niederlanden stammendes Geschlecht, dessen Stammreihe mit Philipp d'Orville zu Ende des XVI. Jahrh. beginnt, wo es auch in die Pfalz einwanderte, um später in Frankfurt a. M. ansässig zu werden. — Reichsadel und Ritter mit dem Prädikat „Edler von Löwenclau" und Wappenvermehrung (dem der Buirette von Oehlefeld) d. d. Frankfurt a. M. 12. April 1743 (für Isaak d'Orville); preuß. Anerkennung der Berechtigung zur Führung des Frhrntitels laut Heroldsamtsreskr. vom 30. April 1859. — W. (1743): Geb. mit schw. Herzschild, darin ein zweischw. s. Löwe, begl. von 4 (1, 2, 1) s. Löwenpranken. (StW.) 1 und 4 in B. ein s. Sparren, begl. von 3 (2, 1) mit den Henkeln ausw.-gestellten g. Ölkrügen (Buirette von Oehlefeld); 2 und 3 in S. ein gekr. schw. Adler. 2 gekr. H. mit rechts schw.-s., links b.-g. Decken. Auf dem rechten der Löwe wachs.; auf dem linken ein g.-gekr. schw. Doppeladler. — Erste Aufn. 1876; ältere Genealogie im Jahrg. 1879, S. 599.

I. Linie.

Stammvater: Peter Friedrich, * 19. Febr. 1731, † 4. Dez. 1789.

† Guido Heinrich Rudolf Freiherr d'Orville von Löwenclau, * Hoyerswerda 1. März 1839, † Wiesbaden 3. Nov. 1914, Kgl. preuß. Gen.-Lt. z. D., RRr des Joh.-O.; ⚭ I) Berlin 10. Nov. 1865 mit Luise von Borcken-Auerose, * Auerose bei Anklam 26. Aug. 1843, † Berlin 16. Aug. 1871; II) Melno 7. Mai 1874 mit Jenny verw. Roepell, geb. Bieler, * Melno 17. Sept. 1850, † Castellanos, Argent., 4. Aug. 1910.

Kinder: a) 1r Ehe: 1. Charlotte, * Erfurt 28. Aug. 1866; ⚭ Karlsruhe 7. Okt. 1886 mit Hans von Uthmann, Kgl. preuß. Oberstlt. a. D., ERr des Joh.-O. [Dresden, Terrassenufer 21.]

— b) 2r Ehe: 2. Axel Rudolf, * Berlin 25. Mai 1875, Kgl. preuß. Rittm. der Ldw. a. D.; ⚭ London 23. Okt. . . mit — Ida Wichard, * New York 28. Okt. 1890. [Berlin.]

Sohn: Axel, * . . .

3. Ilse Jenny Ottilie, * Bieberich 2. Juni 1880; ⚭ Berlin 29. Jan. 1905 mit Robert Hohmann, Kaufmann. [Castellanos, Argentinien.]

II. Linie.

† Johann Philipp Freiherr d'Orville von Löwenclau, * Frankfurt a. M. 23. Okt. 1732, † Halberstadt 15. März 1815 (Bruder des Stammv. der I. Linie), Kgl. preuß. Khr und GRat, Kurfstl. sächs. Oberstlt.; ⚭ . . mit Henriette Friederike Amalie von der Schulenburg, * . ., † . . 26. Febr. 1785.

Söhne: 1. † Karl Philipp Wilhelm, * Pannewitz 21. April 1777, † Rheinsberg 13. Febr. 1842, Kgl. preuß. Reg.- und Forstrat; ⚭ . . 14. Juni 1810 mit

Karoline von Thadden, * Halle a. d. S. 4. Nov. 1788, † Hartha bei Greiffenberg, Schles., 22. Dez. 1877.

Söhne: 1) † Johann Karl Erdmann Leopold, * Halberstadt 15. Jan. 1815, † Halle a. d. S. 12. Juli 1900, Kgl. preuß. Amtsger.-Rat a. D.; ⚭ Rheinsberg 18. Okt. 1844 mit Alwine Schönian, * Rheinsberg i. d. M. 21. Febr. 1816, † Halle a. d. S. 5. April 1902.

Sohn: † Karl Wilhelm Leopold Maximilian, * Naumburg a. d. S. 14. Febr. 1848, † Kötzschenbroda 9. März 1906, Kgl. preuß. Major a. D.; ⚭ Dresden 8. Mai 1886 mit Gertrud Freiin d'Orville von Löwenclau, * Dresden 6. Juli 1865, † Kötzschenbroda bei Dresden . . Febr. 1911.

Kinder: a. Hans Georg Guido Max Leopold, * Altona 3. Febr. 1887, Kaufmann; ⚭ . . 5. Juli 1919 mit Clara Zugehör, * . ., † . . 13. April 1921. [Berlin.]

Tochter: Anita, * . . 26. März 1920.

b. Ilse Amalie Alwine Laura Elise Auguste, * Altona 7. April 1890, Diakonissin. [Dresden.]

c. † Joachim, * Spandau 15. Nov. 1892, vermißt und seit . . Juli 1917 als tot erklärt.

d. Ruth Sophie, * Kötzschenbroda 27. Sept. 1901. [Göttingen.]

2) † Karl Guido, * Potsdam 28. Aug. 1820, † Berlin 6. Dez. 1879, Kgl. preuß. Major z. D.; ⚭ . . mit — Franziska Müller, * . . 9. Juli 1831. [Berlin.]

2. † Georg, * Gröningen bei Halberstadt 4. Jan. 1780, † Halle a. d. S. 18. Jan. 1832, Kgl. preuß. Rittm.; ⚭ Halle a. d. S. 4. Jan. 1818 mit Eleonore Julie Charlotte von Thadden, * Halle a. d. S. 4. Jan. 1793, † Dresden . . 1865.

Sohn: † Richard, * . . 25. Mai 1821, † Kötzschenbroda 16. April 1898; ⚭ I) . . 1844 mit Maria Richter, * . ., † . . 3. Dez. 1856; II) . . mit Laura Funcke, * Zwickau 27. März 1826, † Dresden 6. Okt. 1893.

Tochter 1r Ehe: Marie, * Groß-Pösna 8. Febr. 1816; ⚭ . . 25. Juni 1867 mit Hermann Funcke. [Chemnitz.]

Ostini, 1921.

Ostman von der Leye.

Katholisch. — Die Stammreihe beginnt mit Konrad Ostman, Senator der Stadt Wiedenbrück im Hochstift Osnabrück, um 1580. — Ritterm. Reichs- und erbländ.-österr. Adel als „Ostman von der Leye" d. d. Wien 24. Sept. 1705 (für Franz Ostman, Fstbischöfl. osnabrück. GRat und VKanzler); Berechtigung zur Führung des Frhrntitels laut Heroldsamtsreskr. vom 28. Febr. 1884 (für Ludwig Friedrich Richard, s. unten). — Besitz: Das i. J. 1680 gestiftete, später wiederholt erweiterte Fideikommiß (Majorat) Leye c. p. — W.: In R. schrgr. ein beiderseits mit 2 gestümmelten Zweigen versehener gestümmelter nat. Eichenast, aus dem an jeder Seite und unten in der Mitte ein gr. Eichenblatt treibt. Frhrnkr. Auf dem gekr. H. mit r.-g. Decke ein aufrechter Eichenzweig zw. offenem, rechts r., links g. Flug. — Erste Aufn., geschichtl. Übersicht und Stammreihe im Jahrg. 1886, S. 650. S. auch Gothaisches Genealog. Taschenbuch der Adeligen Häuser (Alter Adel und Briefadel)

† Ludwig Friedrich Richard Freiherr Ostman von der Leye, * Leye 16. Jan. 1831, † Honeburg 16. Sept. 1901, Fkherr, Herr auf Honeburg, Altenhagen, Stockum und Waghorst mit Vorw. Heimlake; ⚭ Wehrden 18. Okt.

1860 mit — Anna Freiin von Wolff gen. Metternich, * Welchden 7. Okt. 1840. [Honeburg bei Osnabrück.]

Kinder: 1. Clemens August Wittekind Friedrich Maria, * Honeburg 23. Okt. 1861, Herr auf Leye, Honeburg und Altenhagen, Herr auf Stockum, Prov. Hannover, Kgl. preuß. Geh.-Rat und Dirig.-M. d. I., Meschede, Landschaftsrat der Ritterschaft des Fürstt. Osnabrück, Magistratsmitglied des fürstl. Malt.-Ordens; ∞ Stammheim 4. Aug. 1896 mit — Eleonore Freiin von Fürstenberg, * Stammheim 28. Okt. 1868 (s. Taschenbuch der Gräfl. Häuser). [Leye bei Osnabrück.]

Kinder: 1) Franz-Ludwig Eugen Clemens August Wittekind Alfons Dominik Hubertus Maria, * Leye 2. Aug. 1897, Kgl. preuß. Lt. a. D.; ∞ Gemen 25. Juli 1922 mit — Elisabeth Freiin von Landsberg-Velen, * Dankern 9. Dez. 1897 (s. Taschenb. der Gräfl. Häuser). [Osnabrück.]

2) Anna-Maria Gisberta Eleonore Huberta Bernarda, * Leye 20. Aug. 1898.

3) Franz-Egon Philipp Anton Wiho Wittekind Hubertus Maria, * Leye 19. April 1901, Ger.-Referendar. [Osnabrück.]

4) Mariano Philipp August Wittekind Johann Rudolf Tiburtius Hubertus, * Leye 14. April 1904.

2. Philipp Hugo Maria, * Honeburg 23. März 1864, Kgl. preuß. Forstm. a. D. und Rittm. der Res. a. D.; ∞ Lonzen 2. Mai 1905 mit — Rosa Nellessen, * Aachen 6. Juli 1877. [Lonzen bei Herbesthal.]

Töchter: 1) Marie-Anne Emilie Clementine Josepha Huberta, * Lonzen 20. Febr. 1906.

2) Conchita Elisabeth Theodora Walpurgis Josepha Maria, * Bonn 25. Febr. 1913.

3. Maximilian Johannes Hermann Werner Maria, * Honeburg 19. März 1865, deutscher Gen.-Konsul, zurzeit im Auswärt. Amt, Kgl. preuß. Rittm. der Res. a. D.; ∞ Heimbach 16. Dez. 1909 mit — Magda Freiin von Ulm zu Erbach, * Heimbach 13. Juli 1878. [Berlin.]

4. Hedwig Augusta Adolfine Franziska Huberta Maria, * Honeburg 15. Juli 1866. [. . .]

5. Georg Clemens August Carl Maria, * Honeburg 3. Juli 1868, Kgl. preuß. Oberstlt. a. D.; ∞ Berlin 9. Jan. 1897 mit — Maria Elena von Lüttgen, * New York 9. Febr. 1879. [Düsseldorf, Faunastr. 19.]

Kinder: 1) Eberhard Clemens Maria, * Düsseldorf 3. März 1899, Beamter der Deutschen Bank, Kgl. preuß. Lt. der Res. a. D. [Crefeld.]

2) Walther Lüttgen Georg Franz Maria, * Düsseldorf 7. März 1905.

3) Franziska Eleonore Maximiliana Hedwig Maria, * Düsseldorf 16. Mai 1910.

6. Mathilde Caroline Maria, * Honeburg 7. Juni 1871.

7. Marie Helene Franziska Ferdinandine Anna, * Honeburg 9. Juli 1872, als Schwester Lioba im Ursulinenkloster in Werl.

8. Hubert Philipp Karl Maria, * Honeburg 13. Okt. 1874, Kgl. preuß. Major a. D.; ∞ Düsseldorf 26. Sept. 1906 mit — Lore Thyssen, * Eupen 26. Mai 1884. [Bonn.]

Kinder: 1) Wolf-Horst Emil Clemens Ludwig Hermann Hubertus Maria, * Düsseldorf 19. Nov. 1909.

2) Gisela Anna Henriette Maria Huberta, * Bonn 1. April 1920.

Ottenfels genannt von Gschwind.

Katholisch. — Edmann von Kärnten 30. Jan. 1643; Verleihung des Prädikats „von und zu Ottenfels“ nebst Wappenbesserung d. d. Regensburg 20. Juli 1653 (für die Brüder

Johann Sigmund und Wolfgang Otto); Ldmann von Krain 6. Febr. 1698 und von Steiermark 1698; erbländ.-österr. Frhr. d. d. Wien 20. Aug. 1710 (für Wolf Jacob Otto von Ottenfels, Herrn auf Gurnitz in Kärnten); erbländ.-österr. Namen- und Wappenvereinigung mit denen der † von Gschwind 4. März 1719 (für des obigen Sohn Wolf Franz). — W. (1719): Gev. mit gesp. Herzschild, darin rechts in B. ein g.-gekr. Geharnischter mit Zepter in der Rechten, links in G. das Vorderteil eines nat. Bären mit g. Halsring und anhängendem Kettenstück († von Gschwind). 1 und 4 in R. 2 s. Schrägrechtsbalken; 2 und 3 in G. eine auf Felsen erbaute Burg, mitten mit gekr. Turm. 4 gekr. H. mit rechts schw.-g., links r.-s. Decken. Auf dem ersten der Geharnischte wachs.; auf dem zweiten die Burg; auf dem dritten drei schw. Federn; auf dem vierten H. der Bär. — Erste Aufn. und geschichtl. Übersicht im Jahrg. 1848, S. 268.

Franz Freiherr von Ottenfels gen. von Gschwind, * Bern 22. Dez. 1878, Herr auf Bežanec und des Johann Martin Gschwind Frhrn von Pocksteinschen Geldfideikomm., vorm. K. u. K. Km. und u. a. Rittm. im Ldw.-Ul.-Rgt Nr. 3, Oberst-Erbldfalkenm. des Hzgt. Kärnten, erbl. Mitgl. des kroat. Ldtags und des ungar. OHauses; ⚭ Hendecourt, Frankr., 11. Okt. 1911 mit — Magdalene du Maisnil, geb. Gfin de Diesbach-Belleroche, * Hendecourt 29. Aug. 1879, StkrD. [Bežanec, Post Pregrada, Kroatien.]

Kinder: 1. Cecilie Marie, * Wien 8. Aug. 1912.

2. † Franz Moritz Sigismund Anton v. P. Marie, * Bežanec 2. Juli 1914, † das. 18. Juli 1920.

3. Ferdinand Maria Roman Wolfgang, * Agram 2. Sept. 1916.

4. Nada Gabriele Marie Magdalene Lucie, * Bežanec 27. Okt. 1920.

Overbeck, 1903. Ožegović von Barlabaševec und Bela, 1921.
Paccassy, 1903. Pach zu Hausenheim und Hohen-Eppan §, 1921.

Pachelbel-Gehag-Ascheraden *.

Evangelisch. — Das Geschlecht stammt aus Böhmen und beginnt seine Stammreihe mit Ulrich Pachelbel, * Eger vor 1440, † das. 1516. — Wappenbrief d. d. Speyer 23. Juli 1528 (für dessen Sohn Wolfgang sen.); Reichsadel mit dem Prädikat „vom Gehag" d. d. Prag 19. Juni 1610 (für die Vettern Wolfgang, Bürgermeister von Eger, und Alexander Christoph Pachelbel); Reichsadels- und Wappenbestätigung als „von Pachelbel" d. d. Wien 4. Aug. 1759 (für Georg Wilhelm Pachelbel vom Gehag, pfalz-zweibrück. GRat und Gesandten in Paris); preuß. Frhr unter dem Namen „von Pachelbel-Gehag-Ascheraden" nach dem Rechte der Erstgeburt und geknüpft an den ungeteilten Besitz des Frhrl. Schoultz von Ascherabenschen Fideikommisses Nehringen mit Keffenbrink, Dorow und Rodde mit Camper, Kr. Grimmen, d. d. Prökelwitz 23. Mai 1908 (für Carl, s. unten). — W. (1908): Gev. mit b. Herzschild, darin auf gr. Hügel ein g. Pelikan mit erhobenen Flügeln, die Brust mit dem Schnabel ritzend (Pachelbel); 1 und 4 gesp., rechts in S. ein wilder Mann mit gr. Laub um Haupt und Lenden, in den erhobenen Händen je eine r. Stielrose haltend, links in G. aus nat. Wolken ein geharn. Schwertarm; 2 und 3 in Schw. einw. ein r.-bez. g. Löwe. Frhrnkr. und 3 gekr. H. Auf dem rechten mit rechts schw.-g., links schw.-s. Decken ein Pfauenwedel, bel. mit einer mit einem aufger. Schwert best. r. Kugel; auf dem mittl. H. mit b.-g. Decke der g. Pelikan; auf dem linken H. mit b.-g. Decke ein Geharnischter mit 4 r., b., r., b. Straußfedern auf dem H., in der Rechten eine Turnierlanze haltend, zw. je 4 abwechs. g. und b. Fähnlein. Schildhalter: 2 Geharnischte. Wahlspruch: Rebus in adversis animosus ac fortis. — Erste Aufn. und Stammreihe im Jahrg.

1911, S. 661. Vgl. auch den Artikel Pachelbl-Gehag im Taschenbuch der Adeligen Häuser (Alter Adel und Briefadel).

Carl August Clemens Friedrich Wilhelm Freiherr von Pachelbel-Gehag-Ascheraden, * Zimkendorf 15. Juni 1859, Fkherr auf Kessenbrink, Nehringen, Dorow und Rodde mit Camper, Kr. Grimmen, Kgl. preuß. Khr und Rittm. a. D., RRr des Joh.-O.; ⚭ Parsow 21. April 1885 mit — Asta von Gerlach, * Köslin 16. April 1863, ED. des bayer. Theresien-O. [Kessenbrink.]

Söhne, von Pachelbel: 1. Carl-Wolfgang August Gabriel Hermann Philipp, Wilhelm Paul Max, * Berlin 15. Nov. 1887, Dr. jur., Rrgutspachter, Kgl. preuß. Referendar a. D. und OLt. der Res. a. D., ERr des Joh.-O.; ⚭ Berlin 14. Febr. 1922 mit — Marie-Luise von Bartsch, * Berlin 28. Mai 1902. [Nehringen.]

2. Siegfried August Gabriel Wichard Manfred Heinrich, * Berlin 20. Nov. 1891, Herr auf Zimkendorf und Gehag mit Borgwall, Kr. Franzburg, Kgl preuß. OLt. a. D., ERr des Joh.-O. [Gehag.]

Pachner von Eggenstorf §, 1921. Packenj von Kilstädten, 1919.

Pagenhardt*.

Evangelisch und katholisch. — Das Geschlecht stammt ursprünglich aus Böhmen (Bogenhart) und kam gegen Ende des XV. Jahrh. nach Norddeutschland. — Ghzgl. hess. Adel (unbeschränkt) und Frhr nach dem Rechte der Erstgeburt d. d. Darmstadt 23. April 1878; preuß. Genehmigung zur Führung des Frhrntitels d. d. Berlin 11. Mai 1878 (beides für Robert, s. u.). — W. (1878): Geo; 1 und 4 in R. ein aus dem linken Rande wachs. geharn. Linkarm, in der Faust einen schrgl. gerichteten g. Bogen haltend; 2 von Schw. über S., 3 von S. über Schw. get. Frhrnkr. Auf dem gekr. H. mit schw.-s. Decke ein offener s. Flug mit schw. Schwungfedern. — Erste Aufn., geschichtl. Notiz und Näheres über die Standeserhebung im Jahrg. 1880, S. 545.

Wilhelm Gustav Robert Freiherr von Pagenhardt, * Braunschweig 28. April 1852, Kgl. württemb. Major a. D.; ⚭ I) Wächtersbach 15. Mai 1878 mit Alexandra gesch. Przssin zu Isenburg-Büdingen, geb. Przssin zu Isenburg-Büdingen in Wächtersbach, * Wächtersbach 28. Dez. 1855 (gerichtl. gesch. 9. Juni 1899; führt ihren Geburtsnamen wieder [München]); II) Baden-Baden 19. Febr. 1903 mit — Ida Maria Camilla Strohmeyer, * . . 7. Okt. 1870 (kath.). [Baden-Baden, Lichtenthaler Allee 2.]

Kinder, von Pagenhardt: a) 1r Ehe (evang.): 1. Auguste Alexandra, * Diedenhofen 4. März 1879. [Frankfurt a. M.]

2. Ferdinand Maximilian Friedrich Wilhelm Heinrich Alexander Robert, * Wiesbaden 11. März 1881, Major a. D.; ⚭ Basel 4. April 1907 mit — Martha La Roche-Burckhardt, * Basel 7. Sept. 1885. [Schloßli Gaisberg bei Kreuzlingen, Kant. Thurgau, Schweiz.]

3. Maximilian Hugo, * Stuttgart 20. Juni 1884, Dipl.-Schiffsing., Kgl. württemb. Lt. der Res. a. D. [Ulm.]

4. Kraft Hippolyt, * Stuttgart 13. Febr. 1889, Kgl. württemb. Lt. der Res. a. D.; ⚭ . . 2. Aug. 1921 mit — Marion Lucy Schmitt-Stawitz * Frankfurt a. M. 5. April 1901. [Frankfurt a. M.]

5. Anna Josephine, * Stuttgart 14. Sept. 1890. [. . .]

— b) 2r Ehe (kath.): 6. Eduard Rudolf Karl Johannes, * Baden-Baden 13. Jan. 1904.

7. Elisabeth-Charlotte, * Baden-Baden 8. Okt. 1909.

---

† Palaus und Campan, 1848—85.

Paleske.

Reformiert. — Das Geschlecht, das ursprünglich aus Ungarn stammt, erscheint mit Martin Palesky, * 1597, † 1660, zuerst und kam später nach Danzig. — Preuß. Adel und Frhr. d. d. Berlin 1822 (für Nathanael Ludwig Paleske, Herrn auf Spengawsken usw., sowie seinen Neffen Wilhelm, s. unten). — Besitz: a) Das d. d. London 26. Sept. 1832 gestiftete Fideikommiß Spengawsken (2600 ha), Kr. Preuß.-Stargardt; b) das von dem Frhrn Wilhelm († 1. Mai 1873) für seine Nachkommen 2r Ehe 1856 gestiftete Fideikommiß Swaroschin mit Goschin, Wentkau, Liniewken, Neumühl, Sabagno und Ludwigsthal (zus. 2876 ha), Kr. Dirschau; c) der vom Gfn Julius von Mirbach-Sorquitten a. d. H. Pußnecken testamentarisch 1921 vererbte Besitz Sorquitten, Kr. Sensburg, und Podlacken, Kr. Rastenburg (zus. 4948 ha). — W. (1822): Gev.; 1 von G. und Schw., 4 von Schw. und G. viermal get.; 2 in R. 3 (2, 1) g. Sterne; 3 in Gr. auf g. Rasen ein g. Palmbaum mit 3 Früchten. Frhrnkr. Auf dem gekr. H. mit rechts schw.-g., links r.-g. Decken ein nat. Strauß mit ausgebr. Flügeln und s. Hufeisen im Schnabel. Wahlspruch: Leide und meide. — Erste Aufn. und geschichtl. Übersicht im Jahrg. 1863, S. 680.

† Wilhelm Freiherr von Paleske, * Danzig 21. Dez. 1794, † Spengawsken 1. Mai 1873, Fkherr, ERr des Joh.-O.; ⚔ I) Trampe 30. Sept. 1832 mit Therese Gfin von der Schulenburg, * Trampe 27. Febr. 1813, † Spengawsken 5. März 1836; II) Trampe 14. Juli 1837 mit deren Schwester Klementine Gfin von der Schulenburg, * Trampe 2. Juli 1814, † Berlin 14. Jan. 1877.

Kinder: a) 1r Ehe: 1. † Alexander Ludwig Wilhelm, * Berlin 3. Nov. 1833, † Bodighera 26. Febr. 1897, Fkherr auf Spengawsken; ⚔ London 12. Jan. 1859 mit Emily Maria von Stockenström, * Margate, County Kent, Engld, 20. Juli 1829, † Dresden 12. Nov. 1912.

Kinder: 1) Arabella Therese Hulda, * Erben, OPr., 22. Okt. 1859 [Langfuhr]; ⚔ Spengawsken . . 4. März 1895 mit Eduard Hartung (gerichtl. gesch. 25. April 1903), Ldschaftsmaler.

2) Therese Viktoria, * Erben 2. Dez. 1860. [Danzig.]

3) Olof Ferdinand Philipp Theodor, * Erben 15. Jan. 1862, Fkherr auf Spengawsken, Kgl. preuß. Rittm. a. D., RRr des Joh.-O.; ⚔ I) Lehsen 9. Dez. 1891 mit Viktoria von Laffert, * Dannenbüttel 8. Mai 1874 (gesch. . . 1918; wiederverm. Berlin 1. Juni 1918 mit Willibald von Dirksen); II) Trebschen bei Züllichau 21. Juni 1919 mit — Else Freiin von Ledebur, * Riga 16./28. Jan. 1877. [Spegawsk, Post Stargard, Pommerellen.]

Kinder: a) 1r Ehe: (1) Harald Olof Sigismund, * Langfuhr 30. Jan. 1893, Kgl. preuß. Lt. der Res. a. D.; ⚔ Stargard 27. Dez. 1918 mit — Christa von Prittwitz und Gaffron, * Ohlau 9. März 1898. [Alzenau, Bez. Liegnitz.]

Töchter: a. Christa-Marie Hanna Erica, * Liegnitz 5. März 1920.
b. Ingrid Viktoria Margarethe Elisabeth, * Liegnitz 9. April 1921.

(2) Elisabeth Erica, * Langfuhr 25. April 1894.

(3) Elisabeth-Viktoria Therese Olga, * Spengawsken 19. Juli 1897; ⚔ Berlin 1. Juni 1919 mit Werner Frhrn von Rheinbaben, Legationsrat a. D., Korv.-Kpt. der Res. a. D. und Mitgl. des Reichstags. [Berlin NW, Brückenallee 35.]

— b) 2r Ehe: (4) Marie-Alexandrine Else, * Danzig 18. April 1920.

— b) 2r Ehe: 2. Wilhelmine Auguste Elisabeth, * Spengawsken 17. Mai 1842 (sie hat ihren früheren Witwennamen wieder angenommen) [Wiesbaden];

⚔ I) Spengawsken 27. Okt. 1862 mit Gustav Frhrn von Wrangel, † Königsberg 14. Nov. 1869, Herrn auf Waldburg; II) Breslau 25. April 1875 mit Ludwig von Ziegler und Klipphausen, † Berlin 19. Dez. 1895 (gesch. im Febr. 1881), Kgl. preuß. Oberstlt. und Kmdr des Kür.-Regts Nr. 6.

3. † Bernhard Wilhelm Arthur, * Spengawsken 5. April 1847, † Swaroschin 20. Aug. 1904, Herr auf Swaroschin, Kgl. preuß. Okt. a. D., Chr des Joh.-O.; ⚔ I) Berlin 3. Juni 1870 mit Margarete Helene Anna Julie Auguste von Blumenthal a. d. H. Varzin, * Berlin 7. Jan. 1847 (evang.), † das. 14. Dez. 1886 (gesch. 20. Jan. 1884); II) Pr.-Stargard 12. April 1896 mit — Anna Gertrud Lindenau, * Mewe 13. Febr. 1868. [Charlottenburg.]

Kinder: a) 1r Ehe: 1) Mathilde Klementine Margarete Irmgard, * Berlin 7. Jan. 1872; ⚔ . . 15. April 1896 mit Dr. Friedrich Boffe, a. o Prof. der Theologie. [Marburg, Hessen-Nassau.]

2) Mathilde Klementine Margarete Hedwig Gena, * Posen 24. Febr. 1873; ⚔ Berlin 20. Febr. 1892 mit Willy Zimmermann, † Berlin 15. Aug. 1908. [Berlin.]

3) Wilhelm Adelbert Bernhard Erik, * Klein-Boroschau 30. Sept. 1875, Herr auf Swaroschin, Mtr des Joh.-O.; ⚔ Hamburg 14. Sept. 1907 mit — Klara Adeline Godeffroy, * Hamburg 8. Nov. 1879.

Kinder: (1) Joachim-Erik Cesar Bernhard, * Hamburg 17. Aug. 1908.
(2) Elisabeth-Margarethe, * Hamburg 16. April 1910.
(3) Clemens Alexander Bernhard Godeffroy, * Danzig 3. Okt. 1913.
(4) Eberhard Wilhelm Oskar, * Swaroschin 21. Okt. 1917.
(5) (Sohn) . . , * Danzig 16. Aug. 1922.

4) Klementine Mathilde Margarete Erika, * Klein-Boroschau 30. Sept. 1875. [Klein-Flottbek bei Hamburg.]

5) Wilhelm Adelbert Klemens Bernhard, * Klein-Boroschau 18. Jan. 1877 Herr auf Sorquitten und Podlacken, Kais. deutscher Frgt.-Mpl. a. D., Chr des Joh.-O.; ⚔ Potsdam 23. Mai 1922 mit — Valeska von Oppen, * Koblenz 21. Jan. 1889. [Sorquitten, Kr. Sensburg.]

6) Wilhelm Hans Wendt, * Klein-Boroschau 8. Sept. 1879. Kaufmann, Kgl. preuß. Lt. a. D. [Hamburg.]

— b) 2r Ehe: 7) Clementine Rosa Edith, * Swaroschin 30. Juni 1897; ⚔ . . 29. Mai 1920 mit Hans-Heinrich Wenck, Rittergutsbes. [Mr.-Vielen, Mecklenb.]

Palm, 1921.

Panz (Panz zu Porlzenbach) §.

Katholisch. — Steirisches Geschlecht, das 1487 urkundlich zuerst mit dem Hammermeister Panz zu St. Gallen im Ennstale erscheint und mit Wolfgang Panz, Gewerke in Weißenbach b. St. Gallen, die Stammreihe beginnt. — Kais. Wappenbesserung und Lehensartikel d. d. Wien 7. Sept. 1622 (für die Brüder Christoph, Sebastian, Paul und Philipp die Panzen); „rittermäßiger Reichs- und erbländ.-österr. Adel mit Wappenvermehrung d. d. Wien 1. Juli 1624 (für die Brüder Christoph, Sebastian, Jakob, Paul und Philipp die Panzen). — Erste Aufn. und Stammreihe im Jahrg. 1921, S. 671. — (Vgl. den gleichnamigen Artikel im Genealog. Taschenbuch der Adeligen Häuser Österreichs 1905 ff. Wien, Otto Maaß' Söhne. — „Die Gewerken im Bannkreise des steirischen Erzberges" von Dr. Anton von Panz [Jahrbuch der Herald. Gesellschaft „Adler", Neue Folge, XXVII. und XXVIII. Band Wien 1917/18].)

A. Panß.

Österr. Frhr. lt. A. G. d. d. Reichenau 19. Juli (Diplom d. d. Wien 12. Nov.) 1917 (für Ferdinand von Panß, s. unten). — W. (1917): Von Schw. über R. get., darin ein von S. über S. get., gehörnter Panther, aus dessen Nachen und Ohren Feuerflammen hervorbrechen. Frhrnkr. und 3 gekr. H. Auf dem rechten mit schw.-g. Decke ein wachs., feuerspeiender g. Panther (Panß); auf dem mittl. mit schw.-g. Decke eine g. Lanze zwischen offenem, von S. über Schw. get. Flug (Wesner); auf dem linken mit r.-s. Decke ein wachs. schw. Ober (Schweinzer).

Ferdinand Maximilian Freiherr von Panß, * Eibiswald 12. Okt. 1868, Herr auf Sonnhof ob Stainach im Ennstal, Steiermark, k. k. Bez.-Kommissär a. D., vorm. Reichsratsabgeordneter; ✕ Wien 20. Nov. 1902 mit — Anna Strisower, * Wien 19. Nov. 1881. [Wien VIII, Tulpengasse 3.]

Söhne: 1. Kurt Ferdinand Wolfgang, * Mödling 19. Aug. 1903.
2. Hubert Ferdinand Anton, * Sonnhof 5. Juli 1909.

B. Panß zu Poelzenbach.

Österr. Frhr. mit dem Prädikat „zu Poelzenbach" lt. A. G. d. d. Schloß Schönbrunn 4. Nov. (Diplom d. d. Schönbrunn 10. Nov.) 1918 (für Dr. Anton von Panß, s. unten, älteren Bruder des Vorgenannten). — W. (1918) = 1917, jedoch der Panther im Schild und auf dem Helm s. und die Decken r.-s.

Anton Ferdinand Freiherr von Panß zu Poelzenbach, * Eibiswald 22. Okt. 1864, Dr. jur., VPräs. der österr. Agrarobrbehörde und Sektionschef im österr. Bundesmin. für Ld- und Forstwirtschaft; ✕ Wien 22. April 1895 mit Irene von Banko, * Wien 7. Nov. 1872. [Wien IV, Pr. Eugen-Straße 16.]

Tochter: Erna Maria Helene, * Völkendorf ob Villach 19. Febr. 1896; ✕ Wien 17. Okt. 1921 mit Heribert Ritter von Trotl, österr. Konsul. [Laibach.]

Papius.

Katholisch. — Bayer. Adelserneuerung bzw. -bestätigung unter dem Namen „von Papen genannt Papius" und Anerkennung der bewiesenen Abstammung von Peter von Papen genannt Papius aus Westfalen, † 1626 als Landschöffe. Hofrat in Würzburg, d. d. Schloß Berg 22. Juni (immatrikuliert 10. Juli) 1868 (für Dr. jur. Philipp Heinrich Ferdinand Papius, s. unten); bayer. Frhr.- und Genehmigung, Namen, Titel und Wappen der am 18. Aug. 1763 (von Kaiser Franz I. mit Wappenvermehrung) in den Reichsfrhrn.- und Pannerherrnstand erhobenen, in Bayern am 7. April 1813 immatrikulierten, nun aber erloschenen „Freiherren von Papius" zu führen, d. d. Schloß Berg 1. Sept. (immatrikuliert 22. Nov.) 1879 (für denselben). — W. (1879): Geo. mit s. Herzschild, darin ein mit 3 s. Rosen bel. r. Balken (StW.). 1 und 4 in R. einw. ein zweischw. g. Löwe; 2 und 3 in S. einw. ein schw. Adler. Frhrnkr. und 3 gekr. H. mit r.-s. Decken. Auf dem rechten der Löwe wachs.; auf dem mittl. ein offener, beiderseits wie der Herzschild bez. Flug; auf dem linken H. der schw. Adler wachs. Schildhalter: 2 gekr. g. Löwen. — Erste Aufn. 1881; geschichtl. Notiz im Jahrg. 1891, S. 638.

Philipp Heinrich Ferdinand Freiherr von Papius, * Aschaffenburg 20. März 1839, Dr. jur., Geh.-Rtn. di spada e cappa des Papstes Leo XIII.; ✕ München 20. Juli 1869 mit Klementine Freiin von Bodman, * Möggingen 9. Juli 1815, † Neuenahr 20. Aug. 1905. [Aschaffenburg.]

Kinder: 1. Ignaz Karl Ferdinand Maria, * München 13. Juli 1870, Pfarrer in Pfahldorf.
2. Karola Maria Josepha Hedwig, * München 12. Juni 1872.
3. Marc Anton Maria Johann, * Aschaffenburg 29. Dez. 1873; ✕ . . 8. Mai 1905 mit — Hedwig Margarethe Nutzel, * . . . [. . .]

Kinder: 1) Clementine Maria Berta Hedwig Barbara, * Kirchenhausen 3. März 1906.
2) Carola Maria Josefa Hedwig, * Kirchenhausen 3. März 1907.
3) Heinrich Maria Joseph, * Bamberg 19. Juni 1910.
4. Margarita Maria Josepha Aloysia Mathilde, * Aschaffenburg 20. Juli 1878.
5. Karl Heinrich Maria Joseph, * Aschaffenburg 7. Aug. 1884, Kgl. bayer. Kmr., Legationsrat bei der bayer. Gesandtsch. in Berlin; ✕ . . mit Gertrud Warburg, * . ., † . . März 1917.

Pappus und Trazberg.

Katholisch. — Reichswappenbrief, bzw. Wappenbestätigung d. d. Wien Johannistag 1459 (für Veteris Pappus); Verleihung adeliger Vorrechte und Namensvermehrung „von und zu Trazberg" d. d. Innsbruck 12. Aug. 1573 (durch Chyz Ferdinand für Hermann Pappus), weitere Namensvermehrung und Belehnung mit „Laubenberg" d. d. Prag 23. Juli 1647 (vom Kaiser Ferdinand III.); zur Reichsritterschaft Allgäu, Hegau und am Bodensee gehörig, Reichsfrhr. als „von Pappus und Trazberg, Frhr. zu Laubenberg und Rauhenzell" und Wappenvermehrung d. d. Wien 16. März 1716 (vom Kaiser Karl VI. für Johann Andreas Pappus von Trazberg, oberösterr. Reg.-Rat und Vogt zu Bregenz); immatrikuliert im Kgr. Bayern bei der Fehmklasse 30. Mai 1809. — W. (1718): Geb. mit b. Herzschild, darin der goldene Buchstabe C. 1 und 4 in G. einw. ein schw. Basilisk; 2 und 3 in S. 3 schrgl. aneinander gereihte s. Lindenblätter. Zehnkr. und 2 gekr. H. Auf dem rechten mit schw.-g. Decke der Kopf samt Hals des Basilisk, auf dem linken H. mit r.-s. Decke ein mit einer g. Kugel besteckter s.-gestulpter r. Hut zw. offenem, rechts r., links s. Flug. — Erste Aufn. im Jahrg. 1853, S. 315. Wegen Pappus und Trazberg-Pontifau s. Jahrg. 1915, S. 692.

† Maximilian von Pappus und Trazberg, Freiherr zu Laubenberg und Rauhenzell, * Augsburg 12. Jan. 1825, † München 9. April 1887, Kgl. bayer. Kmr. und Major a. D.; ✕ Ludwigsburg 30. Juni 1868 mit — Elisabeth Freiin von Hügel, * Stuttgart 9. Juni 1847. [Zimmenstadt.]

Kinder: 1. Eckart Anton Remigius, * Kempten 10. Juni 1873, Fherr auf Rauhenzell, Kr. Schwaben und Neuburg, Bayern, Kgl. bayer. Kmr. und Major a. D.; ✕ München 30. Mai 1901 mit — Gertrud Gfin Wolffskeel von Reichenberg, * München 27. Sept. 1881. [München, Ludwigstr. 10, und Rauhenzell.]
Töchter: 1) Hertha Maria, * München 8. Juli 1902.
2) Mechtilde Amalie Berta Karoline Katharine Gabriele Maria, * München 20. Juni 1903.
3) Gertrud Emma Elisabeth, * München 1. Nov. 1904.
2. Maria Wilhelmine Sophie Elisabeth, * München 5. Jan. 1881; ✕ Zimmenstadt 10. Jan. 1906 mit Dr. Christof Müller, Sanitätsrat. [München.]

Parente, 1903.

Parish von Senftenberg §.

Katholisch. — Das Geschlecht stammt aus England und kam 1750 mit John Parish, * 1742, † 1829, nach Hamburg. — Regularisierung des Wappens d. d. Hamburg 1819. österr. Adel und Frhr. mit dem Prädikat „von Senftenberg" d. d. Wien 17. Jan

(Diplom d. d. Wien 17. Febr.) 1899 (für Oskar, s. u.). — W. (1899): In R 3 (2, 1) g. Einhornköpfe samt Hals. Frhrnkr. Auf dem gekr. H. mit r.-g. Decke ein hier vorw.-gek. Einhornskopf samt Hals. Schildhalter: 2 g. Einhörner. — Erste Aufn. 1901. S. auch den Art. Parish im Gothaischen Genealog. Taschenbuch der Adeligen Häuser (Alter Adel und Briefadel).

Oskar Freiherr Parish von Senftenberg, * Würzburg 25. Okt. 1861, Herr auf Senftenberg und Brandeis a. d. Adler, Böhmen, österr. GRat, Lt. a. D., ehem. Mitgl. des Herrenh. des österr. Reichsrats auf Lebenszeit; ⚭ Medlešič 29. Jan. 1891 mit — Adelheid Freiin Wiedersperger von Wiedersperg, * Medlešič 3. Sept. 1872. [Senftenberg.]

Kinder: 1. Harriet, * Heidelberg 26. Sept. 1894; ⚭ Wien 15. Mai 1918 mit Rudolf Frhrn von Freudenthal. [Immendorf, NÖsterr.]

2. Charles, * Senftenberg 1. Nov. 1899; ⚭ Thomaswaldau 3. Febr. 1921 mit — Elisabeth Marie Gfin von Oppersdorff, † Thomaswaldau 31. Mai 1902. [Senftenberg, Böhmen.]

Tochter: Margarete Maria Anna Adelheid Mathilde Elisabeth Barbara, * Senftenberg 4. Dez. 1921.

3. Elisabeth, * Senftenberg 13. Jan. 1903; ⚭ Wien 23. Mai 1922 mit Erich Gfn von Attems-Gilleis, vorm. K. u. K. OLt. im Drag.-Rgt Nr. 5. [. . .]

Parisi, 1921.

Parisini §.

Katholisch. — Österr. Adel und Frhr. d. d. Wien 24. Jan. (Diplom d. d. Wien 30. April) 1913 (für Emil, s. unten). — W. (1913): Unter g. Schildeshaupt, darin ein g.-bew., r.-bez. schw. Adler, die Brust mit einer g. Rose bel., im von R. und B. gesp. Schild eine s. dorische Säule, begl. in R. von einer g. Strahlensonne, in B. von einem 4blättr. Kleeblatt. Frhrnkr. und 3 gekr. H. Auf dem rechten mit r.-s. Decke die heil. Lucia wachs. mit offenem, blütengekr. braunem Haar, die Augen geschl., in weißem Unterkleid und g. verbrämtem, durch einen g. Knopf auf der Brust zusammengehaltenem r. Mantel, mit der Rechten die Klinge eines gesenkten g.-begrifften Schwertes umfassend, in der Linken eine g. Schale mit 2 Augäpfeln haltend; auf dem mittl. mit schw.-g. Decke der Adler mit der Rose; auf dem linken H. mit b.-g. Decke ein b.-verschnürtes Liktorenbündel mit Beil. Schildhalter: 2 g. Greife. Wahlspruch: Columna immobilis. — Erste Aufn. 1915.

Emil Wenzeslaus Friedrich Grisogonus Maria Freiherr von Parisini, * Cattaro, Dalmatien, 23. Nov. 1851, K. u. K. Sektionschef und Kabinettssekr. a. D.; ⚭ Graz 10. Mai 1886 mit — Maria Theresia Karolina Josefa Theodora Ackerl, * Klagenfurt 7. Sept. 1863. [Wien IV, Waaggasse 9.]

Söhne: 1. Alois Anton Lucia Raimund Josef, * Wien 22. Juni 1887, Finanzrat bei der Gen.-Direktion der Tabakregie und vorm. K. u. K. Lt. der Res. des Festungsart.-Rgts Nr. 14. [Wien.]

2. Raimund Karl Maria Geminian, * Wien 17. Febr. 1890, Dr. jur., Bezirksrichter bei der Agrar-Bezirksbehörde, vorm. K. u. K. OLt. der Res. des Festungsart.-Rgts Nr. 1; ⚭ Wien 27. Juni 1920 mit — Maria Margarethe Anna Theodora von Gauß, * Meran 15. Dez. 1897. [Horn, NÖsterr.]

3. Josef Franz Geminian Agathon, * Wien 4. Okt. 1893, Dr. jur., Statth.-Komm. bei der n.-österr. Ldesreg. [Bruck a. d. Leitha, NÖsterr.]

4. Emil Olga Theodor Maria, * Wien 19. Nov. 1899, cand. jur., vorm. K. K. Lt. der Res. des Feldart.-Rgts Nr. 113. [Wien.]

† Pascotini von Ehrenfels, 1879—93.

Pascotini-Juriskovič von Hagendorf und Ehrenfels §
(des Stammes Juriskovič).

Katholisch. — Österr. Adel mit dem Prädikat „von Hagendorf" d. d. Wien 11. Febr. 1809 (für Michael Juriskovič, K. K. Obst. i. R.); österr. Frhr. (durch Übertragung seitens des Karl Frhrn Pascotini von Ehrenfels) d. d. Wien 9. Febr. (Diplomsklausel d. d. Wien 4. April 1871 (für Ferdinand, s. unten); österr. Wappenvereinigung d. d. Wien 25. Febr. 1894. — W. (1894): Gev. (1 und 4 Wappen der Pascotini von Ehrenfels, 2 und 3 der Juriskovič von Hagendorf); 1 in G. ein schw. Adler, auf der Brust bel. mit einem g.-eingef., ovalen r. Schildchen darin ein s. Kreuzchen; 2 in B. ein aus dem Fußrand aufstgdr, mehrkuppiger Fels, über dem eine g. Laubkr. schwebt; 3 in R. ein überbogener geharn. Schwertarm; 4 in S. auf gr. Boden 3 belaubte nat. Bäume. Frhrnkr. und 3 gekr. H. Auf dem rechten mit schw.-g. Decke ein offener schw. Flug; auf dem mittl. mit b.-g. Decke der Fels mit der Kr. zw. 2 b. Büffelhörnern; auf dem linken H. mit r.-s. Decke ein Beil mit braunem Stiel zw. offenem schw. Flug. Schildhalter: 2 Kraniche. — Erste Aufn. und Näheres über die Standeserhebung im Jahrg. 1879, S. 608.

† Ferdinand Jakob Karl Freiherr Pascotini-Juriskovič von Hagendorf und Ehrenfels, * Triest 29. Aug. 1840, † Wien 7. Nov. 1909 (Adoptivsohn des 3. Febr. 1879 † Karl Frhrn Pascotini von Ehrenfels, K. K. Hof- und Min.-Rats a. D.), Dr. jur., K. K. Sektionschef a. D.; ⚭ Laibach 17. Sept. 1877 mit — Rosalie Freiin Schweiger von Lerchenfeld, * Laibach 15. Febr. 1852. [Budapest.]

Kinder: 1. Maria Anna Elisabetha Sophia Julia Rosalia Pia, * Laibach 3. Nov. 1878; ⚭ Wien 4. Sept. 1906 mit Alexander Pärducz de Mohács, Kgl. ung. Oberst. [Budapest.]

2. Karl Ferdinand Johann Anton, * Laibach 2. Nov. 1879, K. u. K. Oberstlt. a. D., Präsidialsekr. bei der Kommerz- und Diskontobank A. G. [Wien und Mödling bei Wien, Jakob Thomas-Str. 6.]

Pasetti von Friedenburg (Pasetti-Angeli von Friedenburg) §.

Katholisch. — Österr. Adel und Ritter mit „von Friedenburg" d. d. Wien 5. Mai 1854; österr. Frhr. d. d. Wien 6. Juni 1867 (beides für Florian, s. unten). — W. (1867): Gev.: 1 in G. auf gr. Boden 2 gegeneinander aufger. r. Löwen, die ein hohes hölzernes Kreuz emporhalten; 2 und 3 in S. eine in der Mitte mit einem s. Stern bel. gestürzte r. Spitze; 4 in G. ein schw. Doppeladler mit rundem s. Brustschild, darin auf gr. Boden ein vorw.-gek. weißgekl. Engel mit g.-begrifftem Schwert in der Rechten. Frhrnkr. und 2 gekr. H. Auf dem rechten mit b.-g. Decke 3 b., g., b. Straußfedern; auf dem linken H. mit r.-s. Decke 3 r., s., r. Straußfedern. — Erste Aufn. und Näheres über die Standeserhebungen im Jahrg. 1870, S. 624.

† Florian Freiherr Pasetti von Friedenburg, * . . 12. April 1793, † Wien 12. Nov. 1875, K. K. Hof- und Min.-Rat a. D.; ⚭ . . 8. Febr. 1832 mit Anna Contessa Angeli, * . . 25. Juli 1806, † . . 21. Juni 1865.

Söhne: 1. † Joseph, * Rovigo, Italien, 14. Juli 1837, † Wien 22. Dez. 1894, K. K. Ingenieur; ⚭ Eisenkappel 18. Febr. 1868 mit Bertha Komposch, * Eisenkappel, Kärnten, 14. Juni 1846, † Wien 11. Okt. 1902.

Söhne: 1) Florian Maria, * Innsbruck 23. Dez. 1868, Herr auf Pakein Kärnten, vorm. K. K. Oberst im Schutzenrgt Nr. 26; ⚭ Innsbruck 30. März 1902 mit — Elisabeth Maria Ueberbacher, * Gries bei Bozen 6. März 1883. [. . .]

Sohn: Otto Adolf, * Pakein 31. Jan. 1903.

2) Alexander Vincenz Joseph Maria, * Klagenfurt 18. Okt. 1870, Rechnungsrevident der Finanzlandesdirektion in Wien. [Wien V, Zeuggasse 1.]

2. † Aloys Freiherr Pasetti-Angeli von Friedenburg [österr. Namens- und Wappenvereinigung mit „Angeli" d. d. . . 14. Sept. (Plakat d. d. Wien 30. Okt.) 1867], * . . 8. Febr. 1839, † Wien 1. April 1876; ⚭ . . 11. Febr. 1868 mit — Maria Theresia de Karis, * . . 3. Aug. 1841. [Wien I, Lobkowitzplatz 1.] Tochter: 1) Marie Anna Franziska, * Wien 1. Dez. 1868; ⚭ . . April 1899 mit Franz von Galli, Hofrat bei der Oberstrg. in Bregenz.

2) Leopoldine Luise Marie, * Wien 10. April 1875; ⚭ daf. 18. Okt. 1900 mit Dr. jur. Lothar Ritter von Polzer, Min.-Rat im Bundesmin. für Justiz. [Wien.]

3. † Marius, * . . 15. Mai 1841, † Wien 5. Mai 1913, K. u. K. GMaj und a. o. u. b. Botsch. i. R.; ⚭ Wien 23. Jan. 1886 mit — Marie Schwartz von Mohrenstern, * . . 5. Aug. 1844. [Wien.]

Pasqualati von Osterberg, 1899.

Pastor von Camperfelden §.

Katholisch. — Aachener Stadtgeschlecht, das mit Johann Pastoir aus Haaren, * um 1390, † 1460, Bürger und Ratsherrn, die Stammreihe beginnt. — Österr. Adel mit dem Prädikat „Edler von Camperfelden" (nach dem Gute Camperfelden) d. d. Wien 30. Nov. 1908 (Diplom d. d. . . 4. Sept. 1909); österr. Frhr. d. d. . . 31. Aug. 1916 (Diplom d. d. Wien 22. April 1917, beides für Ludwig Friedrich August, s. unten). — W. (1909 = StW.): In R. ein g. Balken, begl. von 3 (2, 1) g. Kleeblättern. Auf dem gekr. H. mit r.-g. Decke ein hoher r. Hut, dessen g. Aufschlag mit einem g. Kleeblatt bel. ist — Erste Aufn. 1910. Vgl. auch den Art. Pastor im Taschenbuche der Adeligen Häuser (Alter Adel und Briefadel). — (S. auch das Werk: Geschichte und Genealogie der Familie Pastor. Von P. F. Macco. Aachen 1905.)

Ludwig Friedrich August Freiherr Pastor von Camperfelden, * Aachen 31. Jan. 1854, Dr. phil., Dr. phil. h. c. (Univ. Loewen), D. h. c. (Univ. Breslau und Innsbruck), a. o. G. u. b. M. Österreichs beim Päpstl. Stuhl, Hofrat und o. ö. Prof. der allgem. Geschichte an der Leopold Franzens-Univ. Innsbruck, Direktor des istituto austriaco di studii storici in Rom; ⚭ Bonn 22. April 1882 mit — Konstanze Maria Alexandrine Kaufmann, * Bonn 27. Okt. 1857. [Rom und Innsbruck, Rudolfstr. 4.] Kinder: 1. Anna Sibylla Maria Leopoldine, * Innsbruck 10. Juli 1883, als mater Columba Ghorfrau des Ursulinerinnen-Konventes in Innsbruck.

2. Elisabeth Maria, * Innsbruck 29. Juni 1884, mater im Institut der engl. Fräulein in St. Pölten.

3. Ludwig Paul Emil Leopold Maria, * Innsbruck 17. Juli 1886, M. u. M. Hptm. i. R. [Frankfurt a. M.]

4. Franz Xaver Maria Max Johannes, * Innsbruck 9. Mai 1889, Dr. jur., Rechtsanwaltanwärter. [Innsbruck.]

5. Maria Pia Henrica Konstanze, * Innsbruck 20. Juni 1892; ⚭ daf. 24. Juni 1916 mit Dr. ing. Erich Edlem von Posch, Ziviling., M. u. M. Lt. i. R. [Innsbruck.]

Patow.

Evangelisch. — Reichsadel und Reichsritter mit dem Prädikat „Edler von" d. d. Wien 12. Nov. 1717 (für Johann Friedrich Patow, Herrn auf Mallenchen usw., Fürstl.

sächs.-merseb. OAmtsrat des Markgfntums Oberlausitz); kursächs. Anerkennung 11. Juli 1718; Reichsfrhr. und Wappenvermehrung d. d. Dresden 18. Sept. 1790 (im kursächs. Reichsvikariat; für Erasmus Gottfried Bernhard, s. unten). — W. (1790): In R. eine eingebogene s. Spitze, darin, auf gr. Dreiberg nebeneinander 3 Tannen, begl. je in R. von einem s. Stern. Helmkr. und 2 gekr. H. Auf dem rechten mit r.-s. Decke ein Stern zw. offenem r. Flug; auf dem linken H. mit gr.-s. Decke auf gr. Hügel eine Tanne. Schildhalter: 2 s. Löwen. — Erste Aufn. und geschichtl. Notiz im Jahrg. 1857, S. 538.

† Erasmus Gottfried Bernhard Freiherr von Natow, * Lübben 2. Febr. 1767, † das. 16. Nov. 1842, Herr auf Mallenchen, Gliechow, Groß-Jehser, Groß-Mehßow, Erpitz und Schadewitz, Kgl. preuß. Khr. kursächs. DAmtsrat-Rat des Markgfntums Oberlausitz, Kr des Joh.-O.; ✕ Zieckau 30. Aug 1796 mit Johanna Friederike von Thermo, * Zieckau 1. Nov. 1765, † Lübben 9. März 1847.

Söhne: 1. † Erasmus Bernhard, * Lübben 6. Okt. 1798, † Groß-Jehser 7. Sept. 1868, Herr auf Groß-Jehser mit Erpitz und Schadewitz, Kgl. preuß. GReg.-Rat, GKr des Joh.-O.; ✕ Strampitz 31. Mai 1830 mit Marie Freiin von Houwald, * Strampitz 6. Nov. 1805, † Dresden 20. Mai 1876.

Söhne: 1) † Bernhard Heinrich Gustav, * Lübben 21. März 1836, † Cassel 12. Jan. 1891, Kgl. preuß. Major a. D.; ✕ Mandelkow 25. Okt. 1863 mit Helene von Kuycke, * Mandelkow bei Bernstein, Neum., 1. März 1842, † Weimar 2. Mai 1920.

Tochter: Karoline Emilie Marie Klara, * Frankfurt a. d. O. 11. Jan. 1866; ✕ Cassel 25. Okt. 1887 mit Wolf von Wurmb, † Altona 22. April 1910, Kgl. preuß. Obersten und Kmdr des Inf.-Rgts Nr. 31. [Weimar.]

2) † Richard Bernhard Karl, * Lübben 16. Febr. 1842, † Potsdam 24. Jan. 1908, Herr auf Groß-Mehßow, Kgl. preuß. DReg.-Rat, GKr des Joh.-O.; ✕ Frankfurt a. d. O. 15. Mai 1872 mit Luise Krüger-Velthusen, * Nordhausen 10. Juni 1847, † Potsdam 16. Jan. 1915.

Kinder: (1) Minna Marie Elisabeth, * Soldin 12. März 1873. [Potsdam.]

(2) Margarete Luise Maria, * Soldin 16. Dez. 1874. [Potsdam.]

(3) Bernhard Erasmus Robert, * Soldin 21. Aug. 1876, Herr auf Groß-Mehßow (seit 1780 im Bes. der Fam.), Kgl. preuß. Major a. D., GKr des Joh.-O.; ✕ Berlin 30. Juni 1903 mit — Magdalene von Feldmann und Logischen, * Lauban 26. März 1876. [Groß-Mehßow, NLausitz.]

Sohn: Hans Hartwig Richard Bruno Erasmus, * Berlin 13. Jan. 1909.

(4) Gertrud Luise Bertha, * Schleswig 10. März 1886. [Potsdam.]

2. † Alexander Hermann, * Mallenchen 27. März 1801, † das. 3. April 1881, Herr auf Mallenchen und Gliechow, Kgl. preuß. Major im Low.-Rgt Nr. 52 GKr des Joh.-O.; ✕ Baruth 1. Juni 1831 mit Franziska Gfin und Gelr Herrin zur Lippe-Biesterfeld-Weißenfeld, * Sagleben 1. Juni 1808, † Mallenchen 9. März 1886.

Kinder: 1) † Bernhard, * Mallenchen 26. April 1832, † Schneidemühl 25. März 1917, Kgl. preuß. GReg.-Rat und Major a. D., Reichsoberbeamt. für Zölle und Steuern a. D., GKr des Joh.-O.; ✕ Breslau 6. Okt. 1863 mit Emma von Waldeleben, * Neuendorf 25. Aug. 1841, † Mallenchen 18. April 1906.

Kinder: (1) † Bernhard, * Trier 25. Aug. 1869, † (gefallen bei) Wygoda, Galizien, 20. Mai 1915 Herr auf Mallenchen (seit 1889 im Bes. der Fam.), Kgl. preuß. Reg.-Rat und Hptm. der Low.-Inf., GKr des Joh.-O.; ✕ Freienwalde a. d. O. 6. Okt. 1901 mit — Gertrud Auguste

Luise Boden, * Grünheide, Kr. Obornik, 17. Aug. 1879. [Mallenchen, NLausitz.]
Kinder: a. Hermann Bernhard Walter, * Osnabrück 5. Dez. 1904.
b. Erika Auguste Emma, * Friedenau 30. April 1907.
c. Elisabeth Gertrud Agnes, * Friedenau 19. Sept. 1909.
d. Gustav Robert Alexander, * Allenstein 14. Juni 1912.
(2) Franziska Philippine, * Breslau 1. Juni 1875. [Teichwolframsdorf.]

2) † Alexandrine, * Mallenchen 24. Juli 1833, † Strehlen bei Dresden 3. Febr. 1919, EStiftsD. von Gesecke-Keppel in Westfalen.

3) † Kurt, * Mallenchen 19. Aug. 1836, † Gliechow 20. Dez. 1902, Herr auf Gliechow, Kgl. preuß. GReg.-Rat, Ldrat a. D. und Rittm. der Ldw.-Kav.; ⚭ Berlin 7. Juli 1876 mit — Marie von Bodelschwingh, * Hamm 25. Nov. 1842. [Neustrelitz, Mecklenb.-Strel.]
Kinder: (1) Frida Hermine Elise Marie, * Calau 27. März 1879; ⚭ Berlin 19. Jan. 1905 mit Fritz von Engel, Ghzgl. mecklenb. Khrn und Lddrost a. D., ERr des Joh.-O. [Neustrelitz, Mecklenb.-Strel.]
(2) Karl Franz Gustav Kurt, * Calau 9. Dez. 1880, Kgl. preuß. Lt. a. D.; ⚭ Lütgenhof 6. Aug. 1920 mit — Gertrud verw. (Henning) von Jagow, geb. Edle von Paepke, * Lütgenhof 10. Mai 1885. [Calberwisch bei Osterburg.]
Tochter: Hella Marie, * Calberwisch 12. Juni 1921.
(3) Friedrich Bernhard Wilhelm Kurt, * Calau 7. Dez. 1882, preuß. Kammerger.-Referendar und Hptm. der Res. a. D. [Charlottenburg.]

4) † Egon, * Mallenchen 23. Nov. 1837, † Zinnitz, NL., 26. Okt. 1917, Herr auf Zinnitz (seit 1842 im Bes. der Fam.; veräußert Nov. 1917), Kgl. preuß. Gen.-Major z. D., RRr des Joh.-O.; ⚭ Kerzendorf bei Berlin 8. Okt. 1869 mit Marie Emma Auguste von Blumenthal, * Jannewitz 15. Okt. 1841, † Zinnitz 30. Jan. 1918.
Töchter: (1) Margarete Elisabeth, * Potsdam 16. März 1872. [Schloß Reinbek.]
(2) Elisabeth, * Potsdam 9. Aug. 1877; ⚭ Zinnitz 9. April 1908 mit Karl von Kietzell, Oberstlt. a. D. [Schloß Reinbek.]

Paümann §, 1921. Paumgartten, 1919. Paungarten (Paungartten), 1915.

Pawel-Rammingen.

Altes braunschw. Stadtgeschlecht, das unter dem Namen ad Sanctum Paulum bzw. de Sancto Paulo auftritt und mit dem Ratsherrn Jordan Pawel, * um 1200, die Stammreihe beginnt. — Reichs- und erbländ.-österr. Adel mit Wappenbesserung d. d. Prag 20. Mai 1575 (für die Brüder Andree, Hanß, Gerhard und Jhane die Pauln und deren Vetter Dr. jur. Conrad Paul); immatrikuliert im Kgr. Bayern bei der Adelsklasse 23. Okt. 1833. — W.: Gev. mit einem s. Herzschild bel., darin 2 geschr. r. Krebsscheren (StW. seit 1371 nachweisbar); 1 und 4 in R. ein nach links aufsprgdr, schw.-gehörnter s. Widder; 2 get., oben von Schw. und G. in 3 Reihen, je zu 5 Plätzen, geschacht, unten in Schw. ein s. Balken; 3 in G. ein schw. Pfahl (Hauptschild = Rammingen). 3 gekr. H. mit rechts r.-s., links schw.-g. Decken. Auf dem rechten der Widder wachs.; auf dem mittl. eine mit einem Pfauenwedel best. g. Säule, hinter der ein 8strahl., rechts s., links r. Stern erscheint, an jeder sichtbaren Spitze mit einer r. und s. Quaste bes. (Stammhelm); auf dem linken H. ein

ovales, mit dem Schach des 2. Feldes bel., oben mit 5 schw. Hahnenfedern best. Schirmbrett. — Ein Gesamt-Geschlechtsverband (Pawel und Pawel-Rammingen) wurde Braunschweig 1. Juni 1889 gegründet. — Erste Aufn. 1855; geschichtl. Übersicht im Jahrg. 1873, S. 485; Stammreihe im Jahrg. 1882, S. 548. Vgl. auch den Artikel Pawel (Pawel-Rammingen) im Taschenbuch der Adeligen Häuser (Alter Adel und Briefadel) insbesondere die Stammreihe im Jahrg. 1922.

A §.

Evangelisch und katholisch. — Sachsen-cob. und goth. Anerkennung des Frhrnstandes d. d. . . 25. März 1854 (für Emil, s. unten).

† Karl Julius August Plato Emil Freiherr von Pawel-Rammingen, * Springe a. D. 12. Dez. 1807, † . . 8. Juli 1886, Hzgl. sachsen-cob. und goth. Khr und WGRat; ⚭ Dresden 7. Mai 1840 mit Luitgarde Freiin von Friesen, * . . 5. Sept. 1819, † Coburg 3. Sept. 1901.

Kinder: 1. † Anna, * Coburg 28. Febr. 1842, † Berlin 28. Nov. 1920; ⚭ Coburg 3. Juli 1862 mit Oswald Frhrn von Coburg, † Dresden 13. Dez. 1904, K. u. K. FMLt. a. D.

2. Luitbert Alexander Georg Lionel Alphons, * Coburg 27. Juli 1843, Kgl. großbrit. EOberst des 3. V.-Bat. Essex-Rgts; ⚭ Windsor 24. April 1880 mit — Friederike Przssin von Hannover und Großbritannien, * Hannover 9. Jan. 1848. [Mouriscot, Bois de Boulogne, und Biarritz.]

3. Paul Julius August Plato Sylvester Albert, * Coburg 31. Dez. 1851, K. u. K. Rittm. a. D.; ⚭ Wien 29. Mai 1879 mit — Gisella Freiin von Babárczy, * Karansebes 31. März 1852 (kath.). [Graz, Elisabethstr. 18.]

Kinder (kath.): 1) Manfred Emil Emmerich Plato Julius, * Wien 9. März 1881, Dr. jur., vorm. K. u. K. Km. und OLt. im Hus.-Rgt Nr. 1. [Wien.]

2) Margarete Friederike Luitgarde Amalie Luise Rudolfine Wilhelmine, * Klattau 3. Jan. 1883.

3) Manuel Friedrich Ladislaus Alfons Janos Emmerich Albert, * Klattau 20. Mai 1885, Dr. jur., Stadtbez.-Leiter der Stadt Mostar.

B.

Im Mannesstamme erloschen.

Evangelisch. — Sachsen-cob. und goth. Anerkennung des Frhrnstandes d. d. . . 18. März 1854 (für Alexander, s. unten).

† Karl Ludwig Alexander Freiherr von Pawel-Rammingen, * Springe a. D. 25. April 1814, † Naumburg a. d. S. 30. Jan. 1882, Hzgl. sachsen-cob. und goth. Oberstlt. à l. s. und Flügeladj.; ⚭ Oberau 24. Okt. 1843 mit Auguste Freiin von Werthern, * Dresden 4. Juni 1822, † Gotha 4. März 1906.

Töchter: 1. Emilie Wilhelmine Alexandrine, * Gotha 22. Nov. 1852. [Gotha, Kaiserstr. 47.]

2. Elisabeth Henriette Alexandrine, * Gotha 4. Okt. 1864. [Schloß Amalienruh bei Meiningen.]

---

† Pechlin von Löwenbach, 1863—1911.

Pechmann.

Reichsadel und Wappenbestätigung d. d. Regensburg 17. Okt. 1630 (für Dr. jur. Gabriel Pechmann); ungar. Baron nebst Wappenbesserung und ungar. Indigenat d. d. Wien 17. Juni 1698 (für Martin Gundhard [Gunther] von Pechmann); Reichsfrhrn-Be-

ßätigung d. d. Wien 30. Juni 1717 (für Joseph Christian Heinrich); kurbayer. Anerkennung des Fehrnstandes d. d. Wien 11. Dez. 1728 (für die Brüder Joseph Christian Heinrich — I. Linie — und Wilhelm Franz Bernhard Johann Baptist — II. Linie); immatrikuliert im Kgr. Bayern bei der Fehrnklasse 12. Mai 1814. — W. (1698): Geo. mit b. Herzschild, darin die ungar. Reichsfr., hinter der sich das ungar. s. Patriarchenkreuz erhebt. 1 und 4 in S. auf gr. Dreiberg einw. ein nackter Mohr mit r. Leib- und Stirnbinde, eine ſ Gabel haltend, deren Schaft bis zur Erde reicht und an welcher ein Lorbeerkranz hängt; 2 und 3 in G. 3 r. Balken. • 3 gekr. H. mit rechts schw.-ſ., links r.-g. Decken. Auf dem rechten der Reichsadler mit dem Zeichen L. J. auf der Brust; auf dem mittl. das Bild des Herzschildes; auf dem linken H. der Mohr wachs. — Ein Geschlechtsverband wurde München 18. Sept. 1920 gegründet. Vors.: Ludwig Frhr von P., Oberstlt. a. D., München; stellv. Vors.: Maximr Frhr von P., Reg.-Rat a. D., Rosenheim; Schriftf.: Hans Frhr von P., Major a. D. in Köln-Delbrück. — Erste Aufn. 1858; geschichtl. Übersicht im Jahrg. 1859, S. 573; Stammreihe im Jahrg. 1885, S. 660.

I. Linie. (Lutherisch.)

Kasimir Karl Friedrich Freiherr von Pechmann, * Speyer 29. Juni 1852, Kgl. bayer. Reg.-Rat a. D.; ✕ I) München 27. Juli 1885 mit Euphrasie von Willement, * Bayreuth 2. Mai 1857 (luth.), † Rosenheim 12. Okt. 1903; II) Rosenheim 26. April 1905 mit Lilly Bauer, * Ansbach 30. Juli 1872, † Rosenheim 8. Febr. 1922. [Rosenheim, Königinstr.]

Sohn 1r Ehe: Hans Karl Kasimir, * Simbach a. I. 9. Febr. 1888, Kgl. bayer. Kftr und Rittm. a. D., Chr des Joh.-O. [Augsburg.]

II. Linie. (Katholisch und lutherisch.)

1. Ast.

† Heinrich Joseph Karl Ignaz Johann Nepomuk Freiherr von Pechmann, * Regen 21. Dez. 1736, † daſ. 25. Sept. 1809, Herr auf Brunn, Zandt, Haus und Furth, kurbayer. Km., Reg.-Rat und Lobrichter; ✕ . . mit Maria Luise Freiin von und zu Asch, * . . 21. Aug. 1748, † . . 5. Jan. 1820.

Söhne: 1. † Joseph Heinrich Johann Nepomuk Aloys Franz Borgias, * Regen 10. Okt. 1772, † . . 30. Nov. 1829, Kgl. bayer. Kmr. und Lobrichter; ✕ . . mit Josepha Freiin von Köckh, * . . † . . 31. Jan. 1851.

Söhne: 1) † Wilhelm Johann Nepomuk, * Köbting 26. Febr. 1806, † Straubing 28. Jan. 1889, Kgl. bayer. Kmr., Reg.-Rat und Bez.-Amtmann a. D.; ✕ Reichenhall 8. Jan. 1839 mit Josepha Meiner, * Reichenhall 4. Okt. 1809, † Straubing 23. Juli 1862.

Sohn: † Heinrich Joseph Wilhelm, * Reichenhall 2. Okt. 1843, † Charlottenburg 24. Sept. 1909, DMil.-Anwalt am Reichsmil.-Ger.; ✕ Köln 27. Juni 1878 mit — Elise Henriette Marie Erlenwein, * Köln 16. Jan. 1857. [Berlin-Wilmersdorf.]

Söhne: a. Hans Wilhelm, * Köln 13. März 1879, Major a. D.; ✕ Köln 30. Juli 1921 mit — Alice Boehm, * London 17. Juni 1897. [Köln-Delbrück, Thielenbrucher Allee 21.]

Sohn: . ., * Köln-Delbrück 11. Juli 1922.

b. Karl Maximilian, * Köln 4. Jan. 1884, Hptm. a. D.; ✕ Gralow 28. Sept. 1911 mit — Ilse Honig, * . . 16. Okt. 1891. [Gralow bei Jastoch.]

Kinder: a) Germa Elisabeth Brigitte Amelie, * Charlottenburg 10. Nov. 1912.

b) Lonni, * Charlottenburg 30. Okt. 1913.

c) Carl-Heinrich Wilhelm, * Charlottenburg 26. Nov. 1915.

d) Adalbert Carl Theodor, * Charlottenburg 15. Sept. 1918.

2) † Heinrich, * Köpting 23. Juli 1807, † Tirschenreuth 26. Jan. 1881, Dr. med., Kgl. bayer. Bez.-Arzt a. D.; ✕ . . 15. Juli 1831 mit Therese Strobl, * . . 11. Dez. 1811, † . . 13. März 1883.

Sohn: † Ludwig Joseph Heinrich, * . . 12. März 1837, † . . 27. Nov. 1906, Gutsbes. in Mazersreuth, Bez.-Amt Tirschenreuth; ✕ . . 4. Juni 1872 mit — Maria Anna Resch, * . . 14. März 1843. [. . .]

Sohn: † Ludwig Martin Gumbel, * . . 27. Aug. 1876, † . . Okt. 1915.

2. † Heinrich Konrad, * Regen 26. Febr. 1774, † . . 4. Juli 1861, Kgl. bayer. OBBaurat; ✕ . . 8. Juni 1812 mit Maria Anna Barbara Freiin von Lurz, * . . 17. Okt. 1791, † . . 21. April 1837.

Söhne: 1) † Aloys Heinrich Konrad, * . . 18. Mai 1814, † . . 4. Sept. 1881, Kgl. bayer. Hptm. a. D.; ✕ . . 16. Juli 1863 mit Franziska Metschhofer, * . . 13. Aug. 1827, † München-Nymphenburg 8. April 1911.

Töchter: (1) Franziska, * . . 9. Sept. 1864, Klosterfrau . . . [. . .]

(2) Anna, * . . 9. Jan. 1866. [München.]

2) † Otto, * Würzburg 4. Jan. 1817, † München 8. Sept. 1894, Kgl. bayer. Reg.- und Kreisbaurat a. D.; ✕ I) Königsberg bei Haßfurt 11. Juli 1843 mit Hulda Glaser, * Königsberg bei Haßfurt 27. Juni 1817, † Reth am Sand 30. Okt. 1849; II) . . 11. Nov. 1851 mit Secunda Striedinger, * Nieder-Rannau 17. Juni 1832, † Bruck bei München 18. Juni 1902.

Kinder: a) Ir Ehe: (1) Ludwig, * Reth am Sand 17. Okt. 1845, Kgl. bayer. Oberstlt. a. D.; ✕ Ulm 27. Nov. 1880 mit — Anna Freiin von Malchus, * Oberhof bei Tettnang 3. Juni 1857. [Memmingen bei Lindau i. B.]

Kinder: a. Max August Günther, * Neu-Ulm 10. Nov. 1882, Dr. der Staatswissensch., Kgl. bayer. Major der Res. a. D.; ✕ München 4. Febr. 1915 mit — Alice verw. (gesch.?) Hegemann, geb. Hesse, * Triebel, Vogtl., 25. Sept. 1882. [München, Wernerstr. 13.]

Kinder: a) Edehart Ludwig Knut, * München 20. April 1920.

b) Vera Maria Sybille Irmgard, * München 13. April 1922.

b. Irmengard Bertha Ursuline, * Neu-Ulm 16. Mai 1885. [Lindau.]

— b) 2r Ehe: (2) † Marie, * München 25. Juli 1853, † Donauwörth 7. März 1922; ✕ Ansbach 4. Juni 1878 mit Wilhelm Gebhardt, † Donauwörth . ., rechtskund. Bürgerm. von Donauwörth.

(3) † Secunda, * München 25. Juli 1853, † Harras a. Ehiemsee . . Okt. 1941 ✕ I) Ansbach 15. Mai 1883 mit Viktor von Buttlar (kath.), † Tegernsee 28. Jan. 1890; II) München . . mit Karl Schmid. [Traunstein i. B.]

(4) Anna, * Wolfratshausen 1. März 1859; ✕ Ansbach 6. Mai 1884 mit Karl Frhrn von Redwitz, † München 16. April 1911, Kgl. bayer. Rentamtmann a. D. [München.]

(5) † Friedrich, * Wolfratshausen 28. Juli 1862, † Eichstätt 6. Dez. 1919 Kgl. bayer. Gen.-Lt. a. D.; ✕ Kempten 6. Dez. 1897 mit — Sophie Elisabeth Dornier, * Au, Gmde Sulzberg, 12. Jan. 1875. [Eichstätt.]

Kinder: a. Hubert Max, * München 19. Juli 1905.

b. Philipp Otto, * Augsburg 21. Juni 1909.

c. Marie-Luise, * Augsburg 19. Febr. 1911.

(6) Aloysia, * Tegernsee 16. Juli 1865; ✕ München 12. Aug. 1889 mit Dr. Viktor Uhlig, † Karlsbad 4. Juni 1911, K. K. o. ö. Prof. der Geologie an der Univ. Wien. [Lenggries.]

(7) Elisabeth, * Tegernsee 16. Juli 1865, Zwillingsschwester der Vorigen. [Lenggries.]

(8) Helene, * Ansbach 30. Juli 1879. [Lenggries.]

3) † Joseph Heinrich Friedrich, * Loiching 4. März 1818, † Münster 17. Febr. 1895, Kgl. bayer. Oberstlt. a. D.; ✕ . . 30. März 1848 mit Rosamunde Auguste Becky, * . . 18. Juni 1829, † München 29. Juli 1885.

Kinder: (1) † Friedrich Georg Heinrich, * . . 12. Aug. 1849, † München 30. Sept. 1910, Kgl. bayer. Reg.-Rat und Bez.-Amtmann a. D.; ✕ . . 24. Juni 1880 mit — Luise Zurn, * . . 9. Jan. 1856. [München.]

Söhne: a. Ludwig Maria Maximilian Heinrich, * Griesbach 10. Sept. 1882, Kgl. bayer. Lt. a. D.; ✕ New York . . 1914 mit — Elise Bleidner, * New York 9. Juli 1892. [New York.]

Kinder: a) Carl Friedrich Conrad, * New York 9. Juli 1916.

b) Marie Luise, * New York 12. Jan. 1921.

b. † Maximilian Günther Friedrich, * Griesbach 12. Dez. 1883, † Oberstdorf 15. Nov. 1921, Dipl.-Ing., Architekt; ✕ Frankfurt a. M. . . Sept.-1913 mit — Elisabeth Clauß, * Frankfurt a. M. . . 1887. [München, Thierschplatz 3.]

Tochter: Friederike Luise Maria Elisabeth, * Frankfurt a. M. 14. März 1915.

(2) Emma Auguste Rostne, * Nürnberg 27. Nov. 1850; ✕ . . 2. Juli 1873 mit Dr. med. Eduard Reinhard, † . . 1901, Hofrat. [Weiden.]

(3) † August Adolf Heinrich Georg, * Nürnberg 21. Nov. 1851, † Prien 2. Jan. 1908, Kgl. bayer. Hauptzollamtskontrolleur a. D.; ✕ Rosenheim 7. Nov. 1881 mit — Peppa Christl, * . . 1. Jan. 1862. [Prien.]

Sohn: Max, * Marquartstein, OBayern, 13. Mai 1885, Ingenieur. [Duisburg.]

(1) Maximilian Georg Friedrich Heinrich, * Kaiserslautern 21. Okt. 1854, Kunstmaler, Kgl. bayer. Hptm. a. D.; ✕ Lüneburg 12. Okt. 1892 mit — Hella Anna Bernhardine Wille, * Lüneburg 8. Jan. 1870. [Prien am Chiemsee.]

Kinder: a. Gunthard Maximilian Friedrich Wilhelm Conrad, * München 20. Juni 1893, Bankbeamter. [München.]

b. Rosamunde Margarete Wilhelmine Anna Christa Hella, * Lüneburg 28. Dez. 1894, Joh.-Schwester.

c. Erica Hella Bertha Helene Maximiliana Paula, * Gremsmühlen 10. Mai 1902.

d. Waldtraut Peppa Hella Rosamunde, * Hellahöh in Gremsmühlen 3. Mai 1903.

3. † Aloys, * . . 26. Juni 1776, † München 13. Aug. 1854, Kgl. bayer. Bez.-Bauinspektor; ✕ . . 2. April 1814 mit Franziska Gärtner, * . . 6. Dez. 1786, † München 31. Juli 1864.

Söhne: 1) † Adalbert, * Würzburg 4. Jan. 1822, † München 3. März 1886, Kgl. bayer. Oberregier.-Rat; ✕ Roth bei Edenkoben 21. Juli 1858 mit Ida Petersen, * Landau, Rheinpf., 7. April 1838, † München 9. Febr. 1913.

Kinder (kath.): (1) Wilhelm, * Memmingen 10. Juni 1859, D. h. c. (Univ. Erlangen), Kgl. bayer. Km., OHofrat und Major der Ref. a. D., Direktor der Bayer. Handelsbank, MdR des Joh.-O. und Verkm. der Bayer. Genossenschaft desselben; ✕ München 21. Sept. 1887 mit — Emma Freiin von Feilitzsch, * München 26. Aug. 1867. [München-Bogenhausen, Herschelstr. 16.]

Töchter: a. Hildegard Emma Therese Ida, * . . 5. Juni 1889.

b. Emma Ida Franziska Elisabeth Agnes Maria, * München 4. Sept. 1892.

(2) Ida, * Memmingen 24. Juli 1860; ✕ München 10. Jan. 1889 mit Wilhelm A. Müller, Kaufmann. [München.]

(3) Elise, * Memmingen 15. Mai 1863; ✕ München 7. Sept. 1892 mit Dr. phil. Edmund Chambon. [München.]

(4) Heinrich, * Memmingen 31. Dez. 1865, † Hulburton 5. März 1921, Dr. med., prakt. Arzt; ✕ . . 15. April 1901 mit — Margarete Robbin, * 14. Nov. 1875. [Hulburton, NAm.]

2) † Heinrich Karl Franz, * Würzburg 10. März 1826, † Oberstorf . . Aug. 1905,

Kgl. bayer. Hofrat und Direktor der Neuen Pinakothek in München; ✕ I) . . 5. Mai 1866 mit Johanne D'Ester, * . . 24. März 1838, † . . 6. Sept. 1871; II) München 1. Febr. 1873 mit Anna Amalie Lobe, * Freibergsdorf, Kgr. Sachsen, 27. Aug. 1839, † München 25. Dez. 1895.
Tochter 2r Ehe: Luise Agnes. * München 25. Dez. 1873; ✕ . . 1903 mit Vincent Adam Renoulf, † . . 1910, Prof. an der Univ. Tientsin, China. [Andover, MAm.]

2. Ast.

† Wilhelm Konrad Felix Joseph Maria Aloys Freiherr von Pechmann, * . . 28. Nov. 1739, † . . 18. Jan. 1818, Kgl. bayer. Km. und Salzmayer in Traunstein und Reichenhall; ✕ . . mit Maria Josepha von La Rosée, * 1749, † . . 10. April 1829.

Sohn: † Johann Nepomuk Franz Xaver Joseph Stanislaus Theophilus, * . . 7. Mai 1777, † . . 8. Febr. 1855, Kgl. bayer. Km. und Reg.-Rat; ✕ . . mit Henriette Karolina Barbara Ehrne von Melchthal, * Freising 16. März 1782, † . . 30. Nov. 1836.

Söhne: 1) † Karl Wilhelm Konrad-Max, * Landsberg 3. Nov. 1806, † Ansbach 7. Dez. 1882, Kgl. bayer. Km. und Forstrat a. D.; ✕ I) . . 31. Juli 1837 mit Julie Wiedmann, * . ., † . . 27. Nov. 1853; II) . . 8. Jan. 1862 mit Helene Hermann, * . . 25. April 1809, † . . 25. Jan. 1869; III) Graz 26. Aug. 1875 mit Wilhelmine Franziska Antonia Bick Edle von Witkenberg, * Mailand 27. Jan. 1830, † München 12. Juli 1915.

Kinder 1r Ehe: (1) † Hans August Wilhelm, * Roth a. S. 7. Jan. 1849, † . . 31. Dez. 1897.

(2) † Heinrich Wilhelm Adolf, * Roth a. S. 26. Febr. 1811, † . . 25. Jan. 1868, Kgl. bayer. Okt. im 14. Inf.-Rgt; ✕ . . 12. Juni 1867 mit Katharina Zeltner, * . . 4. Sept. 1814, † . . 5. Sept. 1892.

Sohn: Heinrich Wilhelm Karl Georg (Postthumus), * . . 24. März 1868, Kgl. bayer. Major a. D., Chr des Joh.-O.; ✕ . . 29. Mai 1893 mit — Emma Wilhelmine Karoline (Lilly) Förster, * . . 18. Jan. 1872. [Nürnberg, Franz-Joseph-Str. 31.]

Kinder: a) Julius Karl Georg Heinrich, * Nürnberg 27. März 1894, bayer. Okt. a. D.; ✕ . . 25. Sept. 1919 mit — Helene von Wiarda, * . . 23. Nov. 1897. [Altona.]

b) Dora Albertine Käthchen (Lola), * Nürnberg 14. März 1898; ✕ . . 7. März 1921 mit Karl Blochmann, Dipl.-Ing. [Nürnberg.]

(3) † Johann Konrad Heinrich, * Roth a. S. 17. April 1842, † Abensberg 5. Juni 1903, Kgl. bayer. Bez.-Geometer; ✕ . . 16. Dez. 1873 mit Anna Renner, * Abensberg 24. April 1850, † München 14. Okt. 1908.

Söhne: a. Otto Konrad, * . . 12. Sept. 1874, Oberstlt. u. Kmdr des Geb.-Jägerbat. im Inf.-Regt 19; ✕ I) . . 25. Mai 1908 mit Maria Ringler, * . . 1. Sept. 1866, † München 15. Mai 1911; II) . . 26. Aug. 1920 mit — Marie Rose geschied. Probst, geb. Edle Wald-bott von Bassenheim, * Brüssel 31. Mai 1879 (s. Genealog. Hofkalender, II. Abt.). [Kempten, Allgäu.]

b. Heinrich, * Lohr a. M. 7. Dez. 1880, Hptm.; ✕ . . 2. Juni 1909 mit — Elli Schmitt, * Saarbrücken 28. Juni 1889. [Münchberg.]

Tochter: Wilma Elisabeth, * Longueville 23. März 1910.

(4) Christiane Karoline Amalie, * München 13. Dez. 1811; ✕ . . 11. Juli 1872 mit Johann Baptist Lex, Apotheker. [Nürnberg.]

(5) Amalie Helena Christina, * . . 8. März 1816; ✕ . . 6. Juni 1876 mit Hans Walter, bayer. Oberamtsrichter. [Nürnberg.]

(6) Rudolf Christian Martin Gunthard, * . . 29. Juli 1817 (verschollen).

(7) † Theodor Max Emanuel, * Landshut 8. Juli 1850, † Nürnberg 26. Dez.

1912, bayer. Förster in Kipfenberg; ⚭ . . mit Caroline (Lina) Zobel, * . ., † Kipfenberg 4. Okt. 1911.

Kinder: a. Paul Karl Otto, * Gauchsmühle 18. Dez. 1889, Hptm. a. D. [Köln.]

b. Julie Irene Johanna Luise, * Gauchsmühle 5. Dez. 1895. [Nürnberg.]

(8) Johann Ferdinand, * . . 9. April 1852 (verschollen).

(9) † Bernhard Hugo Karl, * . . 14. Nov. 1853, † . . 17. Sept. 1898, Kgl. bayer. Major und Bat.-Kmdr im 16. Inf.-Rgt; ⚭ . . 11. Jan. 1886 mit — Anna Josephine Schuh, * . . . [. . .]

2) † Johann Nepomuk Wilhelm, * Vilsbiburg 7. Jan. 1809, † München 24. Febr. 1868, Kgl. bayer. Km., Staatsrat und Staatsmin. des Innern; ⚭ . . 20. Aug. 1838 mit Auguste Freiin von Imhof, * Meitingen 4. Jan. 1814, † München 9. Juli 1896, ED. des bayer. Theresien-O.

Kinder: (1) † Wilhelm Johann Nepomuk Franz, * Günzburg 27. Mai 1839, † Augsburg 21. Mai 1887, Kgl. bayer. Km. und Reg.-Präs.; ⚭ München 4. Jan. 1874 mit — Amalie von Ringelmann, * München 14. Nov. 1847. [München, v. d. Tann-Str. 21.]

Kinder: a. Anna Elisabeth, * Deggendorf 19. Okt. 1876.

b. Albrecht Otto Friedrich, * Würzburg 11. Juli 1879, Major im Reichsw.-Min.; ⚭ Augsburg 28. Dez. 1901 mit — Adelheid Karoline Pöller, * Augsburg 16. Dez. 1882. [Berlin.]

Söhne: a) Friedrich Johann Wilhelm Theodor Albrecht, * Augsburg 20. Sept. 1902.

b) Walther Siegfried Theodor Wilhelm Albrecht, * Augsburg 8. Jan 1904.

c) Albrecht Theodor Wilhelm Friedrich Johann, * Augsburg 20. Sept. 1907.

d) Theodor Wilhelm Friedrich Albrecht Johann, * Augsburg 15. Jan. 1913.

(2) † Maria Anna Karoline Katharina, * . . 29. Aug. 1842, † München 27. Aug. 1920.

(3) Maria Augusta Karolina, * . . 17. Febr. 1816. [München.]

3) † Ferdinand, * . . 15. April 1816, † . . 1. Jan. 1854, Kgl. bayer. Hptm. im 1. Inf.-Rgt; ⚭ . . 19. Juli 1849 mit Ludovika (Luise) Cecilie Josefa Sophia Eole von Braunmühl, * Schwabmünchen 20. Mai 1824, † München 21. Nov. 1900.

Sohn: † Ferdinand Anton Edmund, * . . 13. Aug. 1851, † . . 26. Sept. 1851.

4) † Maximilian Joseph Karl Franz, * . . 28. Jan. 1821, † Starnberg . . Aug. 1893, Kgl. bayer. Major a. D.; ⚭ . . 29. Jan. 1856 mit Henriette Koch, * . . 11. Nov. 1835, † München 8. Juni 1894.

Tochter: Marie, * . . 2. Dez. 1856; ⚭ . . 26. Febr. 1877 mit Ludwig von Meixner, † München 31. Aug. 1902, Kgl. bayer. Reg.-Präs. [Miesbach, OBayern.]

Peckenzell §.

Katholisch. — Reichsadel d. d. Prag 24. Nov. 1576 (für Georg Peck); Reichsadelsbestätigung mit dem Prädikat „von Peckenzell" und Wappenvermehrung d. d. . . 20. Juli 1641; kurbayer. Frhr. d. d. . . 13. Febr. 1758; immatrikuliert im Kgr. Bayern bei der Frhrnklasse 10. April 1813. — W. (1758): In R. eine schrgr. weiße Zinnenmauer, auf der ein nat. Steinbock schreitet. Frhrnkr. Auf dem gekr. H. mit r.-s. Decke der Steinbock wachs. — Erste Aufn. und geschichtl. Übersicht im Jahrg. 1848, S. 272.

† Adolf Anton Nikolaus Freiherr von Peckenzell, * Pfaffstädt 6. Dez. 1812, † Tüßling 19. Juli 1893, K. u. K. Km. und Rittm. a. D.; ⚭ Tüßling 23. Nov. 1851 mit Josephine Freiin Mandl von Deutenhofen,

* Tüßling 20. Nov. 1827, † München 31. Okt. 1916, ED. des bayer. Theresien-O.

Söhne: 1. Adolf Johann Nepomuk Julius, * Pfaffstädt 9. Nov. 1856, K. u. K. Major a. D.; ⚭ I) Nonn bei Reichenhall 21. Mai 1892 mit Alice Freiin von Malsen, * München 22. Okt. 1864, † Pfaffstädt 5. Juli 1912, ED. des bayer. Theresien- und Dame des St. Elisabethen-O.; II) Salzburg . . Mai 1913 mit — Viktoria Gfin von Uxkull-Gyllenband, * Stuttgart 18. Juni 1861. [Tannenhof bei Anzbach, NÖsterr.]

2. Robert Johann Nepomuk, * Pfaffstädt 28. März 1858. [Zaitzkofen, NBayern.]

3. Julius Johann Nepomuk, * Pfaffstädt 28. März 1858, Zwillingsbruder des Vorigen; ⚭ Regensburg 25. Mai 1898 mit — Franziska Freiin von Ow a. d. H. Felldorf, * Berchtesgaden 6. Sept. 1864. [Zaitzkofen, NBayern.]

Kinder: 1) Elisabeth, * Salzburg 15. Mai 1899. [Schloß Zaitzkofen, NBayern.]

2) Christoph, * Mühlheim 15. Juni 1900. [Zaitzkofen.]

3) Gertrude, * Mühlheim 20. Nov. 1901.

4) Johann Anton, * Mühlheim 20. März 1904.

5) Mechthilde, * Mühlheim 27. März 1906.

4. Ludwig Johann Nepomuk, * Pfaffstädt 27. April 1863, vorm. K. u. K. Km., Major a. D. [Ruhpolding, OBayern.]

Peithner von Lichtenfels §, 1921. † Pelichy*, 1875—1921. Pelikan von Plauenwald, 1905.

Pereira-Arnstein (Pereira) §.

Katholisch. — Das Geschlecht stammt aus Portugal, von wo es im XVI. Jahrh. nach Holland und mit Heinrich Pereira, * 1773, † 1835, nach Österreich kam. — Österr. Adel und Frhr. mit der Namen- und Wappenvereinigung „Pereira-Arnstein" d. d. Wien 6. Mai 1810 (Diplom d. d. Wien 16. Febr. 1812); niederösterr. Herrenstand d. d. Wien 18. März 1815. (beides für obengenannten Heinrich Pereira, Herrn auf Erlakloster usw., NÖsterr., ⚭ mit Henriette Freiin von Arnstein). — W. (1810): Gev.; 1 in G. ein schw. Adler am Spalt; 2 in B. ein nat. Anker; 3 in B. ein nat. Beil; 4 in G. auf gr. Boden ein nat. Birnbaum. Frhrnkr. Schildhalter: 2 g. Löwen. — Erste Aufn. und geschichtl. Notiz im Jahrg. 1871, S. 492.

I. Linie: Pereira-Arnstein.

† Ludwig Freiherr von Pereira-Arnstein, * Amsterdam 21. Aug. 1803, † Altenberg 8. Sept. 1858, Herr auf Boös, Ungarn, und Altenberg, NÖsterr., Kgl. schwed. Gen.-Konsul; ⚭ I) Wien 19. Juni 1828 mit Katharina Freiin von Diller, * Wien 14. Okt. 1806, † Neapel 31. März 1843; II) Florenz 14. April 1844 mit Henriette Gräfin Larisch von Moenich, * Freistadt 2. Dez. 1817, † Wien 20. Nov. 1861.

Kinder 2r Ehe: 1. Alfons Heinrich Ludwig, * Wien 8. April 1845, K. u. K. a. o. G. u. b. M. a. D. und Freg.-Lt. a. D.; ⚭ Fiume 17. Mai 1873 mit — Anna Freiin Vranyczany von Dobrinović, * Zeng 10. Nov. 1855. [Wien II, Praterstr. 14.]

Kinder: 1) Henriette Emma Marie, * Rom 14. Nov. 1874.

2) Johann Ludwig Alfons, * Rom 11. Juni 1879; ⚭ Wien 31. Okt. 1912 mit — Lili Cahn-Speyer, * . . . [Wien IX, Frankgasse 6.]

Kinder: (a) Karl Alfons Rudolf Ludwig, * Wien 15. Aug. 1913.
(b) Henriette Jenny Ada Anna, * Wien 16. Dez. 1916.

3) Ludwig Viktor Eugen, * Cannstatt 2. Jan. 1883, österr. Konsul, vorm. K. u. K. Hptm. der Res. des Feldhaubitzrgts Nr. 36. [Wien II, Praterstr. 14.]

4) Anna Maria Blanche Henriette Luise, * Cannstatt 28. Dez. 1881.

5) Ladislaus Maria Friedrich, * Cannstatt 25. Aug. 1886, vorm. K. u. K. Liniensch.-Lt. [Pola.]

6) Maximilian Nikolaus Ernst Oskar, * Cannstatt 30. Aug. 1887, vorm. K. u. K. Rittm. im Drag.-Rgt Nr. 15. [Wien II, Praterstr. 14.]

2. Luise Katharine Adolfine Augusta, * Wien 5. Mai 1848; ⚭ Vöslau 7. Sept. 1875, mit Franz Gfn von Coronini-Cronberg, † Görz 15. Okt. 1886, K. u. K. Km. und Major a. D. [Wien.]

3. Blanche Maria Henriette, * Hietzing 15. Aug. 1857; ⚭ London . . 1887 mit Theodor Ethofer, † Salzburg . . . [Wien.]

II. Linie: Pereira.

[Laut Familienbeschluß vom 24. Dez. 1921 wurde vorbehaltlich Allerh. Genehmigung das Prädikat „Arnstein" abgelegt.]

† August Franz Albert Freiherr von Pereira-Arnstein, * Hietzing 9. Juli 1811, † Schwarzenau 29. Nov. 1847, Herr auf Allentsteig und Schwarzenau, K. K. OLt. a. D.; ⚭ Marczaltheö 8. Juli 1835 mit Seraphine Gfin Amade de Várkony, * Preßburg 24. Febr. 1814, † Erlakloster 30. Juni 1848.

Söhne: 1. † Heinrich Franz Seraphim Ludwig Adolf August, * Reindorf bei Wien 27. Juni 1836, † Feldhof bei Graz 10. Juli 1903, Herr auf Allentsteig, NÖsterr., K. u. K. Rittm. a. D.; ⚭ Odenburg 15. Okt. 1860 mit Dorothea Gfin Széchényi, * Odenburg 29. Nov. 1841, † Wien 22. Febr. 1892.

Kinder: 1) Dorothea Paula Maria Henriette Eva, * Wien 29. Nov. 1866, ED. des Damenstifts „Maria Schul" in Brünn. [Wien I, Schonlaterngasse 5.]

2) Viktor Franz Seraphim Maria, * Wien 21. Jan. 1870, K. K. Oberstlt. i. R.; ⚭ Wien 18. Febr. 1918 mit — Elisabeth verw. (Hubert, † 21. April 1916) Gfin von Walterskirchen, Freiin zu Wolfsthal, geb. Fstin zu Sayn und Wittgenstein, * Cassel 16. Dez. 1883 (s. Genealog. Hofkalender, III. Abt.). [Schloß Pogenhofen, Post Hagenau a. J., OÖsterr.]

2. † Viktor Ludwig Adolf, * Wien 6. Nov. 1838, † Lainz 10. Sept. 1902, VPräs. des Ldeskulturrats für OÖsterr. und Ldeshptm.-Stellvertr. im Ldesausschusse; ⚭ Czernahora 21. Aug. 1865 mit Viktoria Gfin von Fries, * Vöslau 30. Juni 1845, † Salzburg 12. Juni 1912.

Kinder: 1) Augustin Viktor Maria, * Städteldorf, NÖsterr., 17. Dez. 1867, Komponist (Pseudonym: August Amade), vorm. K. u. K. Oberst im Hus.-Rgt Nr. 11; ⚭ Wien 27. Nov. 1900 mit — Elisabeth Fries, * Inzersdorf 5. Febr. 1875. [Enns, Mauthausener Str. 7, OÖsterr.]

2) Adolf Heinrich Viktor Paulinus Maria, * Bergheim 22. Juni 1870, vorm. K. u. K. Oberstlt. im 4. Rgt der Tiroler Kaiserjäger [Salzburg, Schwarzstraße 23]; ⚭ I) Graz 8. Febr. 1896 mit Karoline Vicomtesse de Forestier, * Aschach i. T. 2. Febr. 1874, † Innsbruck 5. April 1901; II) Meran 21. Okt. 1903 mit — Charlotte Künsberg Freiin von Fronberg, * Schwarzenfeld, Bayern, 22. Nov. 1876 [Alghera, Ital.].

Kinder: a) 1r Ehe: (1) Ferdinand Gustav Richard Viktor Maria, * Innsbruck 4. Febr. 1898, Bankbeamter, vorm. K. u. K. OLt. im 1. Rgt der Tiroler Kaiserjäger. [Wien I, Wipplingerstr. 6.]

(2) Romano Carl Ferdinand Blancus Maria, * Innsbruck 10. Febr. 1899, Privatbeamter. [Wien IV, Kolschitzkygasse 18.]

— b) 2r Ehr: (3) Rudolf Johannes Ignatius Aloisius Stanislaus Maria, (4) Anna Marie-Victoire Barbara Aloisia Therese, } Zwillinge, * Meran 19. Juli 1904.

3) Agathe Viktoria Cherubina Maria, * Bergheim 1. Juli 1872. [Wien XIII, Lainzerstr. 118.]

4) Marie-Valerie Viktoria Gloria, * Wolfsau 12. Okt. 1874, unter dem Namen Maria Gertrudis im Salesianerinnenkloster in Zangberg, OBayern.

5) Zoe Flora Auguste Viktoria Maria, * Bergheim 21. Juni 1877. [Salzburg.]

6) Johanna Viktoria Maria, * Bergheim 23. März 1883. [Mannheim.]

Perger §.

Katholisch. — Österr. Ritterstand d. d. Wien 22. April 1815 (für Laurenz Perger); österr. Frhr.-d. d. Wien 20. März (Diplom d. d. Wien 6. Mai) 1914 (für Rudolf Ritter von Perger, Urenkel des Obigen, s. unten). — W. (1914): Über b. Schildfuß in G ein r.-beg. schw. Adler. Frhrnkr. und 2 gekr. H. Auf dem rechten mit schw.-g. Decke der Adler wachs.; auf dem linken H. mit b.-g. Decke 3 b., g., b. Straußfedern. Wahlspruch: Pflichttreu und wahr. — Erste Aufn. 1915.

Rudolf Franz Joseph Freiherr von Perger, * Chrudim 13. Jan. 1869, Dr. jur., Großgrundbes., chem. Mitgl. des Herrenh. des österr. Reichsrats auf Lebenszeit; ∞ Rokitzan 31. Jan. 1894 mit — Anna Amalie Helene Fiß, * Rokitzan 18. Okt. 1871. [Kanitz, Post Kollautschen, Böhmen.]

Söhne: 1. Hans Rudolf Franz Josef Maria, * Kanitz 8. März 1895, Dr. jur., Idwirtsch. Ing.; ∞ Tetschen 18. Aug. 1920 mit — Helene Kraftan Edle von Großkann, * Jaroslau 3. Nov. 1896. [Prag.]

Sohn: Hans Wolfgang Rudolf Liborius Maria, * Prag 18. Mai 1921.

2. Eduard Hugo Rudolf Franz Joseph Maria, * Kanitz 7. April 1897, Ing., vorm. K. u. K. Lt. der Res. des Feldart.-Rgts Nr. 9. [. . .]

Pernstein, 1919.

Perregaux.

Reformiert. — Altes Neuchâteler Geschlecht. — Wappenbrief zwischen 1566 und 1576 (durch den Gfn von Valangin für Claude Perregaux); Neuchâteler Adelstand d. d. Bayonne 15. Juni 1808 (durch Alexander Berthier, Fürst von Neuchâtel, für Charles Albert Henri Perregaux, Staatsrat); französ. Baron [primog.] d. d. Paris 31. Jan. (Diplom d. d. Paris 4. Mai) 1816 (erloschen 6. Nov. 1837)], preuß. Frhr. (unbeschränkte Wiederholung) d. d. Berlin 25. Sept. 1818 (für die Brüder Carl Friedrich, s. unten, und Wilhelm de Perregaux). — W. (1838): In S. 3 schw. Sparren. Frhrnkr. — Erste Aufn., geschichtl. Notiz und Stammreihe im Jahrg. 1893, S. 869.

† Friedrich Freiherr von Perregaux, * Neuchâtel 6. März 1831, † das. 17. März 1915, vorm. Mitgl. des Großen Rats der Republik und des Kantons Neuchâtel; ∞ Neuchâtel 11. April 1858 mit Magdeleine von Montmollin, * Neuchâtel 4. März 1838, † das. 11. Mai 1919.

Kinder: 1. † Jean, * Fontaine-André 6. Sept. 1860, † Colombier 21. Juli 1919, Zivilingenieur, Schweizer Art. Oberst a. D.; ∞ Neuchâtel 27. Juli 1891 mit — Juliette Cäcilie Courvoisier, * Bombay 20. April 1868. [Colombier.]

2. Samuel, * Neuchâtel 26. Nov. 1861, Schweizer Inf.-Oberstlt. a. D., vorm. Direktor der „Caisse d'Epargne de Neuchâtel" (1893—1920), chem. Mitgl. des Großen Rats der Republik und des Kantons Neuchâtel; ⚭ I) Neuchâtel 30. April 1890 mit Julie Freiin von Chambrier, * Wovair 1. März 1869, † Neuchâtel 14. März 1895; II) St. Blaise bei Neuchâtel 26. Okt. 1897 mit — Marguerite Luisa von Meuron, * La Sagne bei Chaux de Fonds 29. Aug. 1869. [Le Tertre, Neuchâtel, und Abbaye de Fontaine André.]

Kinder: a) 1e Ehe: 1) Paul, * Neuchâtel 5. Juli 1892, Dr. jur. und sc. comm., Schweizer Hptm. im Geb.-Inf.-Rgt 5 (Waadtland). [La Tertre, Neuchâtel.]

2) Marie, * Neuchâtel 18. Sept. 1893, lic. jur. und Advokatin; ⚭ Neuchâtel 3. Aug. 1920 mit Meinrad-Hero Lienert, Dr. jur., Advokat und Schweizer Oberst im Geb.-Inf.-Rgt 29, Bat. 72. [Paris VI, Rue de Bagneux 16.]

3) Julie Claudine, * Neuchâtel 14. März 1895, Arzt. [Neuchâtel.]

— b) 2e Ehe: 4) Gabriel, * Neuchâtel 10. März 1899, cand. jur. [Neuchâtel.]

5) Robert, * Neuchâtel 10. Okt. 1900, cand. ing. am Polytechnikum Zürich.

6) Frédéric, * Neuchâtel 14. Nov. 1908.

3. Rachel, * Neuchâtel 29. Nov. 1868; ⚭ daf. 22. Okt. 1902 mit Dr. jur. Ernesto Mons, † Nervi bei Genua 25. Nov. 1902, Kgl. italien. Oberst im 39. Inf.-Rgt. [Le Tertre, Neuchâtel und Abbaye de Fontaine-André.]

Petz, 1903. Pfaffenhoffen-Chledowski, 1921. Pfannkuche-Neumann, 1919. † Pfanzelter, 1861—76. Pfeffel, 1921. Pfeiffer von Ehrenstein-Rohmann §.

Pfeufer.

Im Mannesstamme erloschen.

Evangelisch. — Bayer. Adel und Freiherrn d. d. 24. Juni (immatrikuliert 17. Sept 1881, für Sigmund, s. unten). — W. (1881): In B. eine von zwei g. Sternen überhöhte f. Lilie. Auf dem gekr. H. mit b.-f. Decke ein wachs. Pfeifer in b. Kleid und Hut zw. 2 von B. und S. verw. get. Büffelhörnern. — Erste Aufn. und Ältere über die Standeserhebungen im Jahrg. 1895, S. 724.

† Sigmund Heinrich Freiherr von Pfeufer, * Bamberg 24. Febr. 1824 (kath.), † München 23. Sept. 1894, Kgl. bayer. Staatsrat und Reg.-Präs.; ⚭ München 31. Mai 1851 mit Frida Stransky von Stranka und Greiffenfels, * Regensburg 7. Nov. 1829, † München 18. Juni 1880.

Töchter (evang.): 1. Charlotte, * München 23. Juni 1855; ⚭ München 17. Juni 1875 mit Dr. Moriz von Stroll, GHofrat. [Bad Tölz.]

2. Karoline Frida, * München 8. März 1860; ⚭ daf. 25. Jan. 1919 mit August Frhrn Müller von Gnadenegg, Kgl. bayer. Kam. und Gen.-Major a. D., vorm. à l. s. d. A., Pagenhofmeister a. D. [Tegernsee.]

3. Paula, * München 2. Sept. 1863; ⚭ daf. 3. März 1888 mit Ulrich Frhrn von Richthofen, Herrn auf Mittel- und Nieder-Gutschdorf. [Gutschdorf.]

4. Amalie Gabriele, * München 27. Mai 1866. [Tegernsee.]

---

† Pfister, 1871—97.

Pflanzer-Baltin §.

Katholisch. — Österr. Adel mit dem Prädikat „Edler von" d. d. Wien 26. Okt. 1889; österr. Freiherrnstand durch Übertragung des Namens, Wappens und Standesgrades des k. u. k. Hptm. i. R. Joseph Frhrn von Baltin auf seinen Neffen Karl Edlen von Pflanzer, k. u. k. Obersten des Gen.-Stabskorps, als „Freiherr von Pflanzer-Baltin" laut A. H. d. d. Wien 18. Dez. 1897 (Plakat d. d. Wien 21. Febr. 1898). — W. (1898): Gev. mit schw. Herzschild, darin 2 gestürzte, schwertertragende, mit g. Griffen, überlegt mit einer g. Schalenwage im Gleichgewicht mit g. Band am Griff (Pflanzer). 1 und 4 in R. ein mit 4 abstehg. g. Spitzen bel. b. Balken, begl. von 3 (2, 1) g.-besamten und gr.-bespitzten §. Rosen; 2 und 3 in S. ein überbogener, b.-gefl. Arm mit g. Aufschlag, einen Säbel schwgd. Zehnstr. und 3 gekr. H. Auf dem rechten mit schw.-g. Decke ein gestürzter, vorn mit einem mit 2 g. Sternen abwechs. mit 2 g. Lilien bel. schw. Schrägrechtsbalken bel. g., hinten schw. Flug; auf dem mittl. H. mit b.-g. Decke die Rose des Schildes zw. offenem, von G. und B. spitzenweise get. Flug; auf dem linken H. mit r.-s. Decke 3 r., s., b. Straußfedern. — Erste Aufn. 1899. S. auch den Artikel Baltin im Jahrg. 1921 dieses Taschenbuches.

Karl Alois Johann Wilhelm Freiherr von Pflanzer-Baltin, * Fünfkirchen 1. Juni 1855, Dr. jur. h. c. (Univ. Czernowitz), vorm. k. u. k. GMjr., Gen.-Oberst i. R., Inh. des ehem. Inf.-Rgts Nr. 93, Mitgl. des ehem. Herrenh. des österr. Reichsrats auf Lebenszeit, Bürger von Kolomea; × Mercyfalva 10. Jan. 1887 mit — Hedwig Feger von Mercyfalva und Temes-Zsadány, * Temesvár 6. Aug. 1863. [Wien XIII, Hietzinger Hauptstr. 18.]

Sohn: Arthur Franz Wilhelm, * Wien 23. Mai 1888, Beamter, vorm. k. u. k. Oblt. der Ref. des Drag.-Rgts Nr. 11. [Wien.]

Pflummern, 1915. von der Pforden, 1921. † Pfretzschner, 1895—1903.

Pfusterschmid von Hardtenstein §.

Katholisch. — Österr. Adel und Ritter mit dem Prädikat „von Hardtenstein" d. d. Wien 20. Nov. 1854 (für Matthias Pfusterschmid d. Ltr. der Kais. Fideikm. u. Familien- u. Fondsgüter); österr. Frhr. d. d. 13. Juni (Diplom d. d. Wien 12. Okt.) 1878 (für den Dritten Sohn Karl s. u.). — W. (1878): Gev. mit einem schräggr.-gr. Herzschild, darin oben in Schw. eine g. Korngarbe, rechts und links in R. aus der Mitte des Außenen Randes ein gekrümmter Arm, der rechtsseitige mit g.-geränd. s. parnisch bell., ein g.-gef. Schwert, der linksseitige nackte Arm einen Spitzhammer schwgd. 1 des Hauptschildes von Schw. und G., 4 von G. und Schw. gesp., darin je ein r.-bez. Doppeladler in gew. Farben; 2 und 3 gesp., darin rechts in B. 3 pfahlw. stehende s. Sterne, links in R. ein s. Patriarchenkreuz. Zehnstr. und 3 gekr. H. Auf dem rechten mit r.-s. Decke der gepanz. Arm zw. offenem, rechts r., links s. Flug; auf dem mittl. H. mit schw.-g. Decke ein sitzender, r.-bez. g. Löwe, in der rechten Pranke 3 g. Kornähren, in der linken einen nat. Spitzhammer vor sich haltend; auf dem linken H. mit b.-s. Decke ein nat. Kranich zw. offenem, rechts b., links s. Flug. Schildhalter: 2 g. Löwen. Wahlspruch: Signis collatis. — Erste Aufn. und Näheres über die Standeserhebungen im Jahrg. 1880, S. 561.

† Karl Georg Leopold Wilhelm Freiherr Pfusterschmid von Hardtenstein, * Wien 16. März 1826, † Hietzinger Friedhof 29. April 1904,

K. u. K. GRat und a. o. G. u. b. M. a. D.; ⚭ Hamburg 2. Febr. 1861 mit Maria Freiin von Merck, * Hamburg 7. Sept. 1840, † Parsch bei Salzburg 14. Mai 1921.

Kinder: 1. Johanna Maria Magdalena, * Frankfurt a. M. 21. März 1862.
2. Emma Maria Theresia Karolina, * Baden-Baden 29. Mai 1868.
3. Nikolaus Rudolf Karl Joseph Maria Leo, * Baden-Baden 17. Aug. 1875, Dr. jur., Hofrat und Leiter der Bez.-Hptmsch. in Leoben, Steierm., Lt. a. D.

Philippovich von Philippsberg, 1919. Philippsborn, 1911. † Pichl, 1857—66.

Picot de Peccaduc von Herzogenberg §.

Katholisch. — Altes franz. Adelsgeschlecht, das 1456 zuerst urkundlich erscheint und von dem Pierre Jean Baptiste Picot, * 1733, nach dem von seiner Mutter ererbten Gute Peccaduc in der Bretagne den Namen annahm. — Österr. Adelstand mit Namensänderung in „von Herzogenberg" d. d. Wien 18. Juni 1811 (für August Baron Picot de Peccaduc, K. K. Obersten); österr. Anerkennung des franz. Baronstandes als „Picot de Peccaduc Freiherr von Herzogenberg" d. d. Wien 10. Juni (Diplom d. d. Wien 19. Dez.) 1862 (für die Gesamtfamilie) — W. (1862): Unter r. Schildeshaupt in G. ein b. Sparren, begl. von 3 (2, 1) brennenden r. Fackeln. Frhrnkr. Auf dem gekr. H. mit r.-g. Decke ein wachs., zweischw., r.-bez. g. Löwe mit brennender Fackel in der rechten Pranke. Wahlspruch: Nullus extinguitur. — Erste Aufn. und geschichtl. Übersicht im Jahrg. 1870, S. 355.

† August Peter Picot de Peccaduc, Freiherr von Herzogenberg, * Leitmeritz 3. Nov. 1840, † Bestwin 22. Juli 1906, Herr auf Bestwin, Chuchel, Padhorzitz und Hojezin, Böhmen, K. u. K. Km. und Rittm. a. D.; ⚭ Prag 2. Juli 1867 mit — Maria Gfin Czernin von und zu Chudenitz, * Prag 12. Okt. 1844, StkrD. [Bestwin bei Chotebor, Böhmen.]

Söhne: 1. Karl August, * Prag 9. April 1868, vorm. K. u. K. Km., OLt. a. D. der Ldw.; ⚭ Wernsdorf, Böhmen, 2. Juli 1904 mit — Leonhardine Freiin Korb von Weidenheim, * Wernsdorf 13. Sept. 1874. [Eichwald, Böhmen.]

2 Ottokar Wolfgang August, * Bestwin 7. April 1871, vorm. K. u. K. Km., Sektionsrat und OLt. i. R.; ⚭ I) Troppau 14. Sept. 1905 mit Margarete Freiin Giesl von Gieslingen, * Wien 10. April 1888, † das. 30. Jan. 1919 (gerichtl. gesch.; wiederverm.); II) Sichrow 17. Juni 1920 mit — Bertha Przssin Rohan, * Prag 5. Jan. 1889. [Wien III, Reisnerstr. 17.]

Kinder: a) 1r Ehe: 1) Maria Helene Margarete Nathalie Pia, * Wien 8. Juli 1910.
2) August Arthur Heinrich Ottokar Maria, * Wien-Neuwaldegg 28. Juni 1912.
— b) 2r Ehe: 3) Johanna Maria Bertha Aglaë Natalie Edeltrude, * Sichrow, Böhmen, 23. Juni 1921.

3 Leonhard Heinrich Johann Roger, * Bestwin 14. April 1873, vorm. K. u. K. Km., Major i. R.; ⚭ Nisko 25. Nov. 1902 mit — Emma Gfin Nességuier de Miremont, * Nisko 26. Nov. 1881. [Wiener-Neustadt.]

Kinder: 1) Maria Immaculata, * Nisko 8. Sept. 1903.
2) Antonius August Leonhard Olivier, * Enzersdorf 3. Febr. 1906.

3) Joſef Eugen Ottokar Auguſt Leonhard Franz von Sales, * Waldhof 28. Jan. 1909.
4) Leonhard Karl Emma Auguſt Maria Praxedis, * Wiener Neuſtadt 21. Juli 1913.
5) Mathalie Leonie Ludmilla Emma Eliſabeth Maria Thereſia Kolomann, * Wiener Neuſtadt 13. Okt. 1914.

Pidoll zu Quintenbach §.

Katholiſch. — Das Geſchlecht ſtammt aus Lothringen, wo es das Gut Havence bei Thionville beſaß. — Reichs- und erbländ.-öſterr. Adel und Ritterſtand mit dem Prädikat „Edler von Quintenbach“ d. d. Wien 18. Mai 1714 (für Franz de Pidoll, Beſ. von Eiſenwerken auf der Quinte [Quintenbach] a. d. Moſel); öſterr. Frhr. d. d. Wien 16. Juli 1851 (für Johann Michael Joſeph, * 1776, † 2. Juni 1865); öſterr. Feſtſetzung der Namensform „Pidoll zu Quintenbach“ laut Min.-Erl. vom 21. Mai 1862 (für denſelben Johann Michael Joſeph). — W. (1851): In R. ein mit 3 g.-befamten 5blättr. r. Roſen bel. g. Schraglinksbalken, begl. oben von einem zunehmenden ſ. Halbmond, unten von einem mit b. Band umwundenen g. Spinnrocken. Zkhnſt.: und 3 H. Auf dem rechten H. mit r.-ſ. Decke ein ſchw.-gefugter, 3zinn. ſ. Turm mit geſchl. Tor und 2 Schießlochern nebeneinander, auf dem mittl. eine Roſe wie im Schilde zu offenem, rechts von R. und W., links von S. und R. get. Flug; auf dem linken H. mit r.-g. Decke ein wachſ. geharn. Schwertarm. Schildhalter: 2 Geharnſchte. — Erſte Aufn. 1848; geſchichtl. Überſicht im Jahrg. 1855, S. 425. Wegen des erloſchenen Hauſes (A.) ſ. Jahrg. 1919, S. 722, und wegen des erloſchenen Hauſes (C.) ſ. Jahrg. 1901, S. 581.

† Franz Karl Freiherr Pidoll zu Quintenbach, * Steſi 12. Okt. 1829, [illegible] 5. Febr. 1901, K. u. K. Feld- [illegible] 21. Febr. 1849 mit Gräfin Thekla Maria von [illegible] [illegible] 7. [illegible] 1926.

Söhne: 1. † Karl Michael Valentin, * Wien 7. Jan. 1847, † Rom 27. Juli 1901; ✕ Steinſel bei Luxemburg 5. Juli 1879 mit — Luxemburg [illegible] Hermande Marie von Scherff, * Schloß bei Luxemburg [illegible] 1856. [Gmain bei Bad Reichenhall, Oberbayern.]

Kinder: 1) Marie Margarete Gabriele, * Steinſel 13. Sept. 1880, ✕ München 19. Juni 1911 mit Dr. phil. Friedrich Melſch, † München 18. Febr. 1921, Kapellmeiſter am Nationaltheater. [München, Mottlſtraße 12.]
2) Paul, * Luxemburg 3. April 1882. [Paris.]
3) Hans, * Luxemburg 5. Juli 1884. [Luxemburg.]
4) Franz, * Luxemburg 19. Sept. 1881, verm. M. u. K. ÖAt. der Ref. des Drag.-Rgts Nr. 4; ✕ Wien 2. April 1910 mit — Paulette von Herz-Hertenried, * Hietzing bei Wien 25. Juli 1890. [Wien.]
5) Max, * Luxemburg 20. April 1887, Dr. phil., verm. M. u. K. ÖLt. der Ref. des Drag.-Rgts Nr. 4; ✕ München 29. April 1921 mit — Maria-Thereſia Schedelmann, * Friedberg 12. Mai 1893. [Obmain.]
6) Karl, * Steinſel 11. Okt. 1888; ✕ I) Schwabhof 15. Juli 1916 mit Florence Freiin von Zedlitz und Neukirch, * Gleiwitz 22. Jan. 1898, † Braunenburg 5. Nov. 1921 (geſch. [illegible] 2. Juli 1920); II) München 31. Aug. 1920 mit — Oſtber Stefanie Frieda geſch. Oberst, Mayr, geſch. 12. Mai 1920) Selmann, geb. Wielandt, * Karlsruhe 11. Nov. 1891. [München.]
Kinder 1r Ehe: (1) Wolfgang Karl Otto, * München 20. Sept. 1917. (2) Gabriele Elſa Julia Margarethe, * München 26. Juli 1919.

2. Michael Franz Gabriel, * Krakau 21. Juli 1851, Dr. phil., M. d. Sektions-

chef und Dir. der Theresian. Akademie und der Konsularakad. in Wien a. D., [Wien IV, Plößlgasse 13.]

3. Franz Ignaz Anton Dominik, * Krakau 29. Mai 1853, K. u. K. FML. i. R.; ✕ Wilten bei Innsbruck 12. Juli 1905 mit — Augusta Anna Haas-Teixler, * . . 31. März 1877. [Meran, Unterinberg 4.]

Tochter: Gabriele Augusta Franziska, * Gratsch bei Meran 2. Mai 1908.

Pielsticker, 1919. Pilati von Thassul, 1897. † Pilgram, 1848—1907.

Pillerstorff §.

Katholisch. — Wappenbrief 5. Jan. 1616 (für Andreas Piller); böhm. Adel mit dem Prädikat „von Pillersdorff" d. d. Laxenburg 3. Mai 1719 (für Johann Ludwig Piller), böhm. Ritter- und Inkolat d. d. Wien 8. Sept. 1733 (für dessen Sohn Johann Ludwig Piller von Pillersdorff, Herrn auf Biskupitz, Schlapanitz und Millonitz, Mähren, K. K. Rat und Vdes.-Adm.); böhm. Frhr. mit Wappenbesserung d. d. Wien 28. Dez. 1792 (für Franz Xaver, s. unten). — W. (1792): Gev.; 1 und 4 in S. auf gr. Hügel ein nat. gr. Eichbaum; 2 und 3 in B. auf gr. Boden 5 g. Weizenähren. Zehnkr. und 2 gekr. H. Auf dem rechten mit b.-s. Decke der Baum zw. 2 von B. und S. get. Büffelhörnern, auf dem linken H. mit b.-g. Decke die Weizenähren zw. offenem b. Flug. Schildhalter: Rechts Mars, links Minerva. Wahlspruch: Fortitudine et scientia. — Erste Aufn. und Näheres über die Standeserhebungen im Jahrg. 1848, S. 278.

† Franz Xaver Freiherr von Pillerstorff, * Biskupitz . . 1740, † das. . . 1816, Herr auf Biskupitz, Schlapanitz und Millonitz, Mähren, K. K. Rat und Major a. D.; ✕ I) . . 1763 mit Konstanzia von Germetten, * Wien . . 1744, † Biskupitz 18. Juli 1780; II) . . 7. Nov. 1780 mit Antonie Berthonides von Tyran, * . . † . . 21. Aug. 1782; III) . . 9. Febr. 1783 mit Amalia von Gröller, * . . † . . 24. März 1783; IV) . . 9. Febr. 1784 mit Theresia Freiin von Faber, * Daßleschitz . ., † Biskupitz 18. April 1824.

Söhne 4r Ehe: 1. † Anton, * Biskupitz 15. Sept. 1788, † Prag 13. Okt. 1869, Herr auf Biskupitz, K. K. Finanz-Kommissär; ✕ Prag 12. Febr. 1816 mit Anna von Dlauhy, * Swojanow, Böhmen, 14. Sept. 1795, † Trentschin, Ungarn, 14. Nov. 1857.

Sohn: † Hermann, * Biskupitz 15. Dez. 1817, † Wien 30. Mai 1887, Herr auf Branek bei Walachisch-Meseritz, Mähren, K. K. Vdespräs. im Hzgt. Schlesien, Wpräs. des Abg.-Hauses; ✕ Brünn 15. Juli 1849 mit Adolfine Johanna Klein, * Damasko 25. Okt. 1830, † Branek 24. Juni 1904, Mitbes. von Wiesenberg mit Zoptau, Mähren.

Söhne: (1) † Hermann Anton Libor Edmund, * Brünn 28. Mai 1850, † das. 10. Okt. 1907, Dr. jur., K. K. Statth.-Wpräs. und Leiter der mähr. Statthalterei; ✕ Wien 12. Sept. 1876 mit — Vera Gsin Tolstoy, * Odessa 5. Febr. 1855 (griech.-orth.). [Wien I, Stubenbastei 2.]

Söhne: a. Hermann Michael Demetrius Lothar Paul Alexander, * Brünn 2. Aug. 1877; ✕ Wien 23. Sept. 1920 mit — Adelheid (Ada) Seiche Edle von Nordenheim, * Teplitz 1. Sept. 1892. [Wien I, Stubenbastei 2.]

b. Manfred Hermann Michael Julian Adolf Elias, * Brünn 31. Juli 1878, vorm. K. u. K. Rittm. des Drag.-Rgts Nr. 15; ✕ Wiesenberg

16. Okt. 1909 mit — Elisabeth Freiin Klein von Wisenberg, * Wien 15. Mai 1885. [Schloß Wisenberg, Mähren.]

(2) † Robert Viktor Hubert, * Treuschin 25. Febr. 1851, † Neplachowitz 24. Okt. 1905, Herr auf Neplachowitz und Johannesfeld; ✕ Salzburg 16. Okt. 1876 mit — Katharina Freiin Putz von Rolsberg, * Leitersdorf 29. Aug. 1857, Mitbes. obiger Güter. [Salzburg.]

Kinder: a. Robert Egon Hermann Maximilian Karl, * Skalizka 29. Juli 1877, Herr auf Neplachowitz und Johannesfeld, Tschech.-Schl., K. K. Bez.-Kommissär i. R. und Ldsturm-Rittm.; ✕ Wien 30. Juni 1902 mit — Margarethe Christine Luschka von Sellheim, * Bielitz 25. Dez. 1879, Mitbes. obiger Güter. [Schloß Neplachowitz.]

b. Rudolf Robert Karl Adolf Max Hermann, * Branek 11. Mai 1880 vorm. K. u. K. Rittm. im Drag.-Rgt. Nr. 1; ✕ Wien Hietzing 11. Mai 1908 mit — Floriane (Flora) Marie Vinzenzia Henriks von Miller zu Aichholz, * Hütteldorf 15. Juli 1888. [Wien III, Ungargasse 45.]

Kinder: a) Floriane, * Neuhaus 2. Dez. 1909.
b) Rudolf, * Wien 27. Dez. 1911.

c. Maria Adolfine Constanze, * Neplachowitz 1. Mai 1899. [Salzburg.]

2. † Aloys, * Biskupitz 19. Dez. 1795, † Teschen . . 1882, Herr auf Miedel-Trzanowitz und Pitran, Österr.-Schles.; ✕ . . 1834 mit Luise Galgon, * Trzanowitz . ., † . . 19. Mai 1889.

Söhne: 1) † Aloys, * Teschen 13. Juli 1838, † Nieborg . . 1898, K. u. K. Lt. a. D.; ✕ 1) Loslau 8. Mai 1866 mit Ida Braunes, * . . † . . Juni 1876 (gesch.); 11) . . 16. Sept. 1876 mit Hedwig Antonie Helene Janko, * . . 17. Sept. 1857, † München 18. März 1916.

Töchter 2r Ehe: (1) Viola Julie Hedwig Gisela Gabriele, * Dattsitz 5. Juli 1877; ✕ Brogyan 4. Aug. 1906 mit Hermann Hauschild. [Dresden.]

(2) Klarisse Katharina Hedwig Luise Marie, * Neu-Titschein 10. Nov. 1880. [. . .]

(3) Hedwig Katharina Maria Aloysia, * Neu-Titschein 25. Mai 1882. [Dresden.]

2) † Erwin, * . . 1851, † . . 11. Jan. 1891; ✕ . . mit Laura von Blocha, * . ., † . . 1885.

Sohn: Gustav Franz Erwin, * Teschen 23. April 1881, österr. Major. [Wien.]

3. † Leopold, * Biskupitz . . 1800, † Palupin 15. März 1857, Herr auf Palupin; ✕ . . 1830 mit Karoline Tretter von Trittfeld, * Prag . . 1810, † Perchtoldsdorf . . 1862.

Söhne: 1) † Karl, * Laibach . . 1832, † Perchtoldsdorf . . 1886, K. u. K. Major a. D.; ✕ Prag 12. Juli 1864 mit — Leopoldine von Peche, * Wien 10. Mai 1836. [Perchtoldsdorf.]

2) † Wilhelm, * . ., † Prag 13. Nov. 1891, K. K. Bez.-Hptm.; ✕ . . mit — Marie Müller, * . . . [. . .]

Töchter: (1) Wilhelmine, * . . .
(2) Marie, * . . .
(3) Karoline, * . . .

---

† Pilot-Brünneck, 1879—1901. Pino von Friedenthal §, 1921. Piret de Bihain, 1921. Pirquet von Cesenatico §, 1921. Pitha §, 1921. Pitner §, 1921. Pitreich §, 1921. Pittel §, 1921.

Plappart von Leenheer §.

Katholisch. — Reichsadel d. d. Graz 9. Nov. 1656 (vom Hofpfalzgfn Otto Ehrenreich Gfn von Trauttmansdorff, für Matthias Plappert, Kais. Postbeamten zu Franzen, Steiermark); erbländ.-österr. Ritter mit „Edler von" d. d. Wien 5. Juli 1734; österr. Frhr. mit dem Prädikat „von Leenheer" d. d. Wien 26. Okt. 1853 (für Anton, s. unten). — W. (1853): Gev. mit get. Herzschild, darin oben in B. eine wachs. s. Themis mit Wage in der Rechten und Schwert in der Linken, unten in G. auf gr. Dreiberg eine vorw.-gek. nat. Eule. 1 und 4 von S. über R. get., darin auf gr. Dreiberg einw. ein wilder Mann mit schw.-g. Wulst um das Haupt und s. Binde von der rechten Schulter bis zur linken Hüfte, 3 gr. Kleeblätter in der Rechten; 2 und 3 in G. ein mit 3 g. Sternen bel. schw. Schräglinksbalken. Frhrnkr. und 3 gekr. H. Auf dem rechten mit r.-s. Decke der wilde Mann wachs. zw. offenem, rechts mit schrgr. schw. Balken mit 3 Sternen, links mit schrgl. schw. Balken bel. g. Flug; auf dem mittl. H. mit rechts b.-s., links b.-g. Decken die Themis wachs.; auf dem linken H. 3 r., s., schw. Straußfedern. — Erste Aufn. 1860; geschichtl. Übersicht im Jahrg. 1861, S. 565.

† Maria Anton Joseph Johann Nepomuk Freiherr Plappart von Leenheer, * Graz 13. Juni 1779, † Wien 21. März 1860, Dr. jur., K. K. Hofrat des Obersten Gerichts- und Kassationshofes; ⚔ I) Graz 30. Jan. 1806 mit Johanna Edle von Priebling, * . ., † Graz 19. Jan. 1811; II) . . 1813 mit Therese Genoveva Prandstätter, * . ., † Fiume 22. März 1819; III) Wien . . Jan. 1829 mit Julie von Leenheer, * Prag 29. Mai 1799, † Wien 21. Jan. 1841.

Söhne 3r Ehe: 1. † Adolf, * Wien 5. Nov. 1830, † das. 28. März 1889, K. u. K. Hptm. a. D.; ⚔ Triest 1. Juli 1860 mit Amalie Marie Martineck, * Lemberg 28. März 1839, † Meran 11. März 1911.

Sohn: † Alfred Johann August, * Graz 25. Mai 1862, † Essegg 26. März 1907, K. u. K. Majorauditor im Inf.-Rgt Nr. 100; ⚔ Linz 24. Juni 1893 mit Marie Amöna Franziska Teutsch Edle von Teutschenstamm, * Eger 29. Nov. 1871 (gesch. 1899; wiederverm. Okt. 1912 mit Zdenko Koziczka Edlem von Freibergswall, Obersten).

2. † August, * Wien 21. Febr. 1836, † Alt-Aussee 16. Juli 1907, K. u. K. GRat, Gen.-Intendant der Hoftheater; ⚔ Neuhaus a. d. D. 7. Aug. 1869 mit — Franziska Seraphika Planck Edle von Planckburg, * Linz 15. Febr. 1848. [Neuhaus a. d. D., OÖsterr.]

Kinder: 1) Eduard, * Wien 2. Dez. 1870, Hofrat bei der oberösterr. Ldesreg. in Linz; ⚔ Ottensheim 8. Juni 1920 mit — Margarete von Skoda, * Ragusa 6. Nov. 1893. [Linz, Baumbachgasse 6.]

2) Julie (Lily), * Wien 24. Mai 1872, ED. des Damenstifts „Maria Schul" in Brünn. [Neuhaus.]

3) August, * Wien 23. Febr. 1874, K. K. Statth.-Konzipist i. R. [Neuhaus.]

4) Alexander Kurt, * Wien 3. Juni 1877, Sektionsrat a. D., vorm. K. u. K. Rittm. der Res. des Drag.-Rgts Nr. 6. [Neuhaus.]

Plener.

Katholisch. — Österr. Adel mit dem Prädikat „Edler von" d. d. Wien 16. Juli 1856 (für Ignaz Plener, K. K. Sektionsrat i. R.); österr. Frhr. d. d. Wien 10. Sept. 1907 (für Dr. jur. Ignaz Edlen von Plener, K. u. K. GRat, Sohn des Vorigen). — W. (1907): Durch einen s. Faden get.; oben in B. ein g. Stern; unten in R. ein hohes s. Kreuz. Frhrnkr. Auf dem gekr. H. mit rechts b.-g., links r.-s. Decken 4 s. Straußfedern. Wahlspruch: Plenus fiduciae in hoc signo. — Erste Aufn. 1909.

Ernst Freiherr von Plener, * Eger 18. Okt. 1841, Dr. phil. h. c. (promov. von der Univ. Breslau), Dr. jur., K. u. K. GRat, Min. und Präs. des gemeinsamen Obersten Rechnungshofes a. D., Mitgl. des vorm. Herrenh. des österr.

Reichsrats auf Lebenszeit und des internat. Schiedsger.-Hofes im Haag; ⚭ Budapest 3. März 1886 mit — Marie Freiin Eötvos von Vasaros-Namény, * Budapest 10. Sept. 1851, K. u. K. PD. [Wien IV, Wohllebengasse 16.]

Plenker §, 1921.

Pletzger §.

Katholisch. — Erbländ.-österr. Adel und Frhr. d. d. Wien 10. Dez. 1796 (für Adam Pletzger, K. u. K. Major im Kür.-Rgt Nr. 6). — W. (1796): In R. ein sprgdes, schw.-gezäumtes s. Roß. Frhrnkr. Auf dem gekr. H. mit r.-s. Decke das Roß wachs. — Erste Aufn. und geschichtl. Übersicht im Jahrg. 1864, S. 585.

† Leopold Freiherr von Pletzger, * Keszthely 21. Jan. 1787, † . . 24. Okt. 1853; ⚭ . . 17. Sept. 1811 mit Xaviere von Czeit, * . . 1. April 1787, † . . 30. April 1880.

Kinder: 1. † Eduard, * . . 15. Aug. 1815, † Graz 24. Jan. 1903, K. u. K. Oberst a. D.; ⚭ . . 17. April 1849 mit Aloysia Hirsch, * . . 27. April 1825, † Graz 18. Dez. 1905.

Kinder: 1) Elvira, * . . 11. Sept. 1851; ⚭ Graz 17. Jan. 1874 mit Christoph Edlem von Klar, K. u. K. FMLt. i. R. [Waltendorf bei Graz.]

2) Emma, * . . 22. März 1853; ⚭ Graz 3. Juni 1879 mit Heinrich Frhrn von Pach zu Hansenheim, K. K. Rechnungsrat i. R. [Graz.]

3) Karolina, * . . 20. Febr. 1855; ⚭ Graz . . mit Dr. jur. Richard Edlem von Pelikan, österr. Min.-Rat im Bundesmin. für Handel und Gewerbe usw. [Wien XIII, Hüttelbergstr. 18.]

4) Rudolf, * . . 26. Sept. 1867, vorm. K. u. K. Major im Hus.-Rgt Nr. 9; ⚭ . . 13. Juni 1896 mit — Paula Mayer de Alsó-Rußbach, * Wien . . 1875. [. . .]

Tochter: Maria Beatrice, * . . 1. Juni 1897; ⚭ . . 13. Nov. 1919 mit Ethele von Reök, Herrn auf Kameras Erdö, ung. Hptm. [. . .]

2. Leopoldine, * . . 21. Mai 1821; ⚭ . . 12. Nov. 1847 mit Ladislaus Tahy von Tavar und Tarkoe, † . . Jan. 1893, Herrn auf Vitis bei Eperies, Ungarn.

Pley von Schneefeld, 1903.

Poche-Lettmayer §
(des Stammes Lettmayer).

Katholisch. — Österr. Adel und Frhr. durch Übertragung des Frhrnstandes des Frhrn Adolf von Poche als „von Poche-Lettmayer" d. d. . . 10. Juni (Diplom d. d. Wien 26. Juli 1864 (für seine Stiefkinder Richard, Eugen, s. unten, und Stephanie Lettmayer). — W. (1864): Gev. mit r. Herzschild, darin ein g.-eingef. schw. Schrägrechtsbalken, begl. von je einem g. Eichenzweig mit 3 Blättern und 2 abhängenden Eicheln. 1 und 4 in G. einw. ein r. Löwe; 2 in S. 3 gr. Berge; 3 in Gr. ein s. Schräglinksbach. Frhrnkr. und 3 gekr. H. Auf dem rechten mit r.-g. Decke der Löwe wachs.; auf dem mittl. mit rechts schw.-g., links r.-g. Decken ein offener, rechts von Schw. über G., links von G. über R. get. Flug; auf dem linken H. mit gr.-s. Decke 2 von Gr. und S. verw. get. Büffelhörner. Schildhalter: 2 g. Löwen. Wahlspruch: Perseverantia et moderatione. — Erste Aufn. und Näheres über die Standeserhebungen im Jahrg. 1876, S. 558.

† Eugen Karl Franz Joseph Johann Freiherr von Poche-Lettmayer, * Brünn 13. April 1846, † Wien 31. März 1901; ⚭ Bohdalitz 12. Juni 1871 mit — Madeleine von Manner, * Bohdalitz 16. Aug. 1850. [Wien.]

Kinder: 1. Eugenie, * Wien 8. Juni 1875; ⚭ das. 1. Juli 1901 mit Michael Ritter von Manner zu Mätzelsdorff, † (an seiner im Felde erhaltenen Verwundung) Chotin 16. Juni 1916, vorm. K. u. K. Major im Drag.-Rgt Nr. 2. [Wien XIX, Karl-Ludwig-Str. 77.]
2. Franziska, * Komorau, Mähren, 22. Aug. 1876; ⚭ Wien 25. Mai 1897 mit Joseph Ritter von Manner zu Mätzelsdorff, vorm. K. K. Rittm. i. d. E. des Ldw.-Ul.-Rgts Nr. 5. [Mödling bei Wien.]
3. Therese, * Wien 19. April 1878.
4. † Eugen Michael Adolf Ernst, * Komorau 23. Okt. 1879, † Wien 3. Febr. 1919; ⚭ Wien 17. Mai 1906 mit — Caroline (Carla) Pauline Maria-Luise Emilie von Anthoine, * Wien 15. Juli 1885. [Salzburg.]
Kinder: 1) Elisabeth-Marie Angelika Magdalena Carolina Eugenie Luise Therese, * Wien 10. Juli 1907.
2) Maria-Christine Angelika Magdalena, * Wien 24. Juli 1910.
3) Richard Carl Paul Eugen, * Wien 3. Nov. 1912.

Pöck §, 1921. Pöttickh von Petteneggy (Pottenegg), 1867. Pohl, 1921. † Pohland, 1869—1913. Pokorny von Fürstenschild, 1919. Polesini, 1921.

Pongrácz de Szent-Miklós und Óvár §.

Katholisch. — Oberungar. Uradel des Liptauer Komitats. — Schenkung der Hschaft Szent-Miklós, Kom. Liptau, 1230 (durch König Andreas II.), neue Donation 1368; desgl. der Hschaft Óvár 1244 (durch König Béla IV.), neue Donation 15. Juli 1458. — Ungar. Baronat d. d. Prag 17. Dez. 1608 (für Daniel Pongrácz de Szent-Miklós und Óvár). — W. (1608). In R. ein schw. Doppeladler (StW.), bis zur Herzstelle bel. mit b. Spitze, darin auf gekr. gr. Dreiberge ein geharnischter Arm neben einem s. Jagdhorn, beide aufrecht stehend, darüber ein g. sechsstrahliger Stern. Auf dem gekr. H. mit rechts b.-s., links schw.-s. Decke ein offener schw. Adlerflug, zwischen dem ein geharnischter Arm mit Schwert in der bloßen Faust hervorwächst. — Erste Aufn. im Jahrg. 1879, S 632. Vgl. auch Taschenbuch der Gräfl. Häuser. (Vgl. auch A. Zent-Miklósi és Óvári Pongrácz Nemzetség, Lesármazási Tablázata 1230 evtól 1914. Evig)

Stammreihe.

Daniel Baron Pongrácz de Szent-Miklós und Óvár, † 14. Okt. 1616 [ungar. Baronat d. d. Prag 17. Dez. 1608]; ⚭ mit Anna Majlath de Szunyoghszeg.

Johann, † 1656; ⚭ mit Elisabeth Sándor de Szlavnicza.

Franz, † 1681; ⚭ mit Anna Dessewffy [Söhne 1690 im Baronat bestätigt].

Franz; ⚭ mit Christina Baronesse Zay de Csömör.

Anton; ⚭ mit Eva Anna Racsay.

Adam Johann Nepomuk Graf Pongrácz von Szent-Miklós und Óvár, * 2. Dez. 1731, † 20. Aug. 1789 [ungar. Gf d. d. Wien 15. Febr. 1763] (s. Taschenbuch der Gräfl. Häuser, B).

Johann, ⚭ mit Magda Ruttkay.

Kaspar; ⚭ mit Juliane Baronesse Revay.

Kaspar Graf Pongrácz von Szent-Miklós und Óvár [ungar. Gf d. d. Linz 19. Juni 1743], K. K. WGRat und Km. (s. Taschenbuch der Gräfl. Häuser, A).

Josef; ✕ I) mit Julia Tarnóczy; II) mit Maria Sándor de Szlavnicza.

Aus 2r Ehe: Johann, K. u. K. Km.; ✕ mit Kristina Jankovich de Pribér.

Johann, † Hetes, Kom. Somogy, 12. Mai 1816, Herr auf Nádasd und Korlátkeö; ✕ mit Janka Baronesse Fischer von Nagyszalatnya.

Joseph, * Nádasd 21. Sept. 1775. † Ofen 1843, Herr auf Nádasd und Korlátkeö, K. u. K. Km., Edvogt und Kammerrat; ✕ mit Maria Péchy de Péchujfalu, * Bobókóváralja 29. März 1784.

---

† Stephan Baron Pongrácz de Szent-Miklós und Óvár, * Ofen 6. Aug. 1807, † Patvarcz 12. Sept. 1865, Herr auf Mohora; ✕ I) Pozsöny 12. Sept. 1831 mit Irene Freiin von Störck, * Wien 5. April 1808, † . . 1852; II) . . 1858 mit Kathinka verw. Szent-Iványi de Szentiván, geb. Jezernicky de Jezernice, * . . 1814, † Wien . . 1875.

Kinder 1r Ehe: 1. † Ludwig, * Mohora 22. Jan. 1834, † Budapest 1. Jan. 1874; ✕ Ostrow 9. Juni 1856 mit Marie Gfin Zboińska, * Przeworsk 20. Aug. 1834, † Budapest 10. Sept. 1896.

Kinder: 1) Vincenz, * Mikolicz 1. Okt. 1857, vorm. K. u. K. Km., Kgl. ungar. Min.-Rat i. R., ehem. Mitgl. des ungar. Oberhauses; ✕ Budapest 10. April 1886 mit Hortensia Szabó de Horvath, * Wien 20. Dez. 1864, † Budapest 31. Mai 1921. [Budapest IV, Semmelweisgasse 9.]

Sohn: Albert (Béla) Vincenz Maria, * Budapest 8. Sept. 1887, Leg.-Sekr. im Bundesmin. f. Äußeres, vorm. K. u. K. Olt. der Ref. der Rav.; ✕ Agram 17. Mai 1913 mit — Vera von Pongrácz, * . . . [Wien IV, Karolinengasse 7.]

Kinder: a. Maria Alberta Vera, * Wien 23. Okt. 1914.
b. Elisabeth Tatiana Zora, * Wien 8. Aug. 1918.
c. Johann (Hans) Guido, * Agram 26. Dez. 1919.

2) Marie (Irma), * Tolmács . . 1860; ✕ I) . . mit Rezsö Bosus de Szögyeny, † . .; II) . . 12. Juni 1887 mit Andreas (Endre) Bereczky de Torboszlo, † . .; III) . . mit Géza Kovács. [. . .]

3) † Olga, * Kecskemét . . 1865, † 5. Jan. 1892; ✕ . . mit Eduard von Kecskéssy, K. u. K. Major.

4) Eugen (Jenö), * Kecskemét 27. Sept. 1867, vorm. K. u. K. Km., ungar. Min.-Rat; ✕ Sátoraljaujhely 10. Febr. 1895 mit — Sarolta Boronkay de Boronka, * Sátoraljaujhely 4. Jan. 1873. [Budapest VII, Wesselényigasse 13.]

Kinder: (1) Sarolta Ida Sofia Maria Ottilia Edith, * Budapest 30. Dez. 1897; ✕ Budapest 22. Okt. 1919 mit Sándor Baron Rudnyánszky de Deszér. [. . .]

(2) Tassilo Maria Franz Georg Ludwig Arthur, * Budapest 1. Febr. 1899. [. . .]

5) Franz Benedikt Wilhelm, * Budapest 20. April 1871, vorm. K. u. K. Km., Rittm. i. R.; ✕ Baden bei Wien 3. Juli 1900 mit Eugenie Amalie Julie Rosa Anna Freiin von Lützendorff-Leinburg, * Linz 17. März 1877, † Wien 18. Jan. 1917. [Wien I, Nibelungengasse 8.]

Kinder: (1) Franz Vinzenz Ludwig Hugo Maria, * Czernowitz 23. April 1901. [. . .]

(2) Karl Aristides Mauritius Stefanus Maria, * Wien 22. Mai 1902. [. . .]

(3) Olga, * Wien 30. Aug. 1905.

(4) Franziska, * Baden bei Wien 1. Juni 1911.

2. † Stefan, * . ., † Budapest . .; ✕ . . mit — . ., * . . . [. . .]
Tochter: Mathilde, * . . . [. . .]

3. † Anselm, * Mohora 16. April 1838, † Patvarcz 29. Okt. 1874; ✕ Patvarcz 18. Sept. 1866 mit — Sarolta von Simonyi de Simonyi und Barsány, * Léva 12. Jan. 1848. [. . .]

Kinder: 1) Helene (Ilona), * Patvarcz 6. Jan. (1. Juni?) 1889; ✕ I) . . 6. Aug. 1885 mit Richard Petheö von Gyöngyös, † . ., Beamten der ungar. Finanzprokuratur in Budapest; II) . . mit Ladislaus Brezovay von Brezova und Egerfarmos. [. . .]
2) † Anselm, * . . 12. Jan. (1. Dez.?) 1870, † . . 23. Sept. 1907; ✕ . . 1897 mit — Marie Békássy von Békás, * . . . [. . .]
3) † Anton, * Patvarcz 10. April 1871, † Budapest . .; ✕ . . mit — Mathilde de Brösl. * . . . [. . .]
Kinder: (1) Ilona . ., * Budapest 18. Jan. 1896.
(2) Anton . ., * Agram 4. Jan. 1902. [. . .]
(3) Luzia . ., * Agram 20. Juli 1903.
4. † Emil Iren, * . . 13. Febr. 1842, † Budapest 11. Febr. 1886, K. u. K. Km., Kgl. ungar. Richter des Verw.-Ger.-Hofes usw.; ✕ Budapest 26. Aug. 1873 mit — Adelheid (Etelka) Szent-Ivanyi de Szentivan, * Dolánya 17. Aug. 1852, StkrD. [Budapest.]
Kinder: 1) Margit Iren Johanna Kathinka Etelka Maria, * Budapest 24. Okt. 1875; ✕ . . mit Géza Gosztonyi von Gosztony und Kövesszarv. [. . .]
2) Ernst (Ernö) Irene Emil Johann Franz, * Budapest 23. Jan. 1882. [. . .]
5. Auguste, * Mohora . . 1844; ✕ . . mit Vilmos van der Schmidt. [. . .]
6. Julie, * Mohora 30. Okt. 1845. [. . .]
7. Irene, * Mohora 30. Okt. 1845, Zwillingsschwester der Vorigen; ✕ . . mit Koloman Benyitzky von Benicz und Micsinye. [. . .]
8. † Vincenz, * Mohora 6. Okt. 1846, † Budapest 19. Mai 1900, K. u. K. Oberstlt. im Inf.-Rgt Nr. 82; ✕ . . 12. Mai 1881 mit — Irene Freiin von Störck, * Wien 22. Aug. 1855. [. . .]
Kinder: 1) Karl Paul Vincenz, * Esseg 12. Febr. 1882. [. . .]
2) Klementine Pauline Clara, * Graz 22. Mai 1884.

Vatersbrüder.

1. † Johann, * . . 1793, † . . 1850; ✕ . . 1817 mit Amalia Freiin Fischer von Nagy-Szalatnya, * Kaschau 6. April 1800, † . . 4. Okt. 1875.
Tochter: † Eleonore, * Kaschau 24. Mai 1823, † Thuszér . . Mai 1916; ✕ Bacskó 16. Juli 1844 mit Kálmán Gyn Forgach von Ghymes und Gacs, † Thuszér 3. Aug. 1878, Herrn auf Mandof, Nagy-Szalánc und Also-Kemence.
2. † Ludwig, * . . 1798, † . .; ✕ . . mit Anna Csák, * . . , † . . .
Kinder: 1) † Gustav, * . . 1818, † . . 1881, Honvedhptm.; ✕ . . mit Barbara Krész, * . . , † . . .
Töchter: (1) † Klara, * . . , † Budapest . .; ✕ I) . . mit Julius von Tassy, † . .; II) . . mit Koloman Mesterházy.
(2) † Mathilde, * . . , † Budapest . .; ✕ . . mit Dionys Gáal de Gyula.
2) † Johanna (Janka), * . . , † . .; ✕ . . mit Stephan Szily von Nagy-Szigeth.

de Pont-Wullyamoz §.

Katholisch. — Altadeliges schweizerisches Geschlecht, das mit Girard de Ponte 1403 die sichere Stammreihe beginnt und aus dem Stefan de Ponte 1508 den Namen seiner Großmutter (aus dem Lausanner Patrizergeschlecht) Wullyamoz hinzunahm. — Österr. Frhr. d. d. Schönbrunn 23. Juli (Diplom d. d. Wien 21. Nov.) 1845 (für Alfons, s. unten). — W. (1845): In R. ein mit einem leopardierten, r.-bez. b. Löwen bel. g. Schrägrechtsbalken. Frhrnkr. — Erste Aufn. und geschichtl. Übersicht im Jahrg. 1883, S. 632.

† Alfons Rudolf Bartholomäus Kasimir Freiherr de Pont-Wullyamoz, * Lausanne 28. März 1787, † Wien 18. Febr. 1847, K. K. Km., Hofrat und GStaatsoffizial, EMr des souv. Malt.-RtD.; ✕ I) Wien 23. Jan. 1819 mit Lucy Haynes, * Brüssel . ., † Wien 6. Juni 1822; II) Wien 9. Febr.

1824 mit Johanna Edle von Oßwalder, * Wien 23. Febr. 1797, † das. 7. Juli 1872.

Söhne: a) 1r Ehe: 1. † Alfons Karl Maria, * Wien 25. Okt. 1819, † das. 7. Okt. 1914, Dr. jur., K. u. K. GRat und a. o. G. u. b. M. a. D.; ⚔ Wien 17. Jan. 1892 mit — Maria Juliana Josepha Walnbeck, * Wien 1. Sept. 1854. [Wien XIX, Pokornygasse 19.]

— b) 2r Ehe: 2. † Hugo Maria Franz Xaver Joseph, * Wien 25. Febr. 1836, † das. 11. Dez. 1877, K. u. K. Hptm. a. D.; ⚔ Wien 23. Okt. 1861 mit Luise Eugenie Marie Freiin Liehmann von Palmrode, * Krakau 19. Aug. 1837, † St. Georgen am Längsee 28. Aug. 1911.

Kinder: 1) Hugo Ignaz Maria, * Valeggio 29. Dez. 1863, † Petropavlosk, Sibirien, .. Jan. 1920, K. u. K. Rittm. a. D.; ⚔ Gmunden 17. Sept 1892 mit — Helene Berzeviczy von Berzevicze von Krakas-Lomnicz, * Wien 23. Dez. 1869. [. . .]

Töchter: (1) Ildephonsa Marie Luise Helene, * Wien 21. März 1895; ⚔ Mondsee 18. Okt. 1921 mit Otto Ritter von Dahmen, Komm. bei der Ldesreg. in Salzburg.

(2) Natalie Marie Helene Ildephonsa, * Olmütz 2. Aug. 1896.

(3) Aimée Franziska Therese Marie, * Ort bei Gmunden 29. Mai 1900.

2) Maria Immaculata Leopoldine Luise, * Mantua 5. April 1865; ⚔ Wien 22. Dez. 1907 mit Julius Frhrn Zwiedinek von Südenhorst, † Meran 17. März 1918, K. u. K. GRat und a. o. G. u. b. M. a. D. [Hall i. Tirol, Annenheim.]

3) † Alfons Hugo Maria, * Marburg, Steierm., 3. Mai 1868, † Wien 25. Juli 1914, K. u. K. Major im Ul.-Rgt Nr. 12, Lehrer am Militärreitlehrer-Institut; ⚔ Pázmánd 20. Sept. 1900 mit Julie von Lyka, * Pázmánd, Ungarn, 5. Okt. 1871 (griech.-orient.; gerichtl. gesch. . . [. . .]).

† Ponte Reno von Ponnrode, 1862—1907.

Popp von Böhmstetten §.

Katholisch. — Ungar.-siebenbürg. Adel mit Namen- und Wappenvereinigung „Böhmstetten" d. d. Wien 31. Okt. 1843; österr. Ritter d. d. Wien 18. Juni 1855; österr. Frhr. d. d. Wien 10. Okt. 1862 (Diplom d. d. Wien 8. Jan. 1863, sämtlich für Zenobius Konstantin, * 1785, † 1866). — W. (1863): Erv.; 1 und 4 in R. ein gekr., zweischw. s. Löwe mit g.-gef. Schwert in der rechten Pranke; 2 und 3 in Schw. 2 g. Balken. Fehnkt. Auf dem gekr. H. mit rechts r.-f., links schw.-g. Decken der Löwe wachs. Schildhalter: 2 g. Greife. Wahlspruch: Quae debeo, tuno, quae amo. — Erste Aufn. und geschichtl. Übersicht im Jahrg. 1882, S. 576.

Konstantin Johann Nepomuk Zenobius Freiherr Popp von Böhmstetten, * Wien 23. Okt. 1850; ⚔ das. 26. April 1882 mit Josefa Ludovika Kolisko, * Wien 26. Febr. 1861, † das. 28. Febr. 1921. [Wien IX, Rossauerlände 11.]

Töchter: 1. Margarethe Mathilde Ludovika, * Wien 15. Juni 1883, ED. des Damenstifts in Graz. [Wien.]

2. Christiane Eugenie Helene Ludovika, * Wien 2. Juni 1885; ⚔ das. 11. März 1905 mit Dr. phil. Felix Ritter Exner von Ewarten. [Wien.]

Portner und Höflein, 1915.

Poschinger von Frauenau.

Katholisch. — Die Stammreihe des seit 1383 urkundlich nachweisbaren Geschlechts beginnt mit Joachim Poschinger, * 1523, † um 1599, Richter und Pfleger in Linden bei Viechtach (1550—68), der 1568 Zwieselau kauft. — Wappenbrief d. d. Regensburg 19. Okt. 1547 (vom Kaiser Karl V.); Reichsadel und Reichsritter mit dem Prädikat „auf Ober-Anzenberg“ d. d. München 17. Sept. 1790 (vom Kurfürst Karl Theodor von Pfalzbayern, als Reichsvikar für die vier Brüder Johann Martin, kurpfalzbayer. Whofkammerrat, Joseph Anton, Bürger und Kaufmann in Passau, Georg Benedikt, Hofmarksinhaber in Frauenau (Stammvater des Frhrl. Hauses), und Ignaz Dominikus Poschinger, Weltpriester); immatrikuliert im Kgr. Bayern bei der Ritterklasse 30. Jan. 1810; bayer. Frhr. mit dem Prädikat „von Frauenau“ d. d. München 24. Juli (immatrikuliert 28. Aug.) 1901 (für Eduard Ferdinand-Ritter von Poschinger, s. unten). — Besitz: Frauenau und Moosau (3695 ha; seit 18. März 1605 im Bes. der Fam.; seit 1872 Fideikomm.), NBayern; erbl. Reichsrat der Krone Bayern seit 1873. — W. (1901): Gev. mit r. Herzschild, darin aufrecht ein s.-bestügelter, g.-gekl. Rechtarm mit geöffneter Hand. 1 und 4 in B. ein mit 3 r. Sternen bel. s. Schrägrechtsbalken; 2 und 3 in R. einw. ein g. Löwe. 2 gekr. H. Auf dem rechten mit r.-s. Decke ein geschl., von S. über R. get. Flug, die s. Hälfte mit einem r. Stern bel.; auf dem linken H. mit b.-g. Decke ein wachs. g. Löwe zw. geschl. Flug, beiderseits schräg aufw. bel. mit einem mit 3 r. Sternen bel. s. Balken. — Erste Aufn. 1903. S. auch Gothaischee Genealog. Taschenbuch der Adeligen Häuser (Alter Adel und Briefadel).

† Eduard Ferdinand Freiherr Poschinger von Frauenau, * Ober-Frauenau 26. April 1842, † München 19. Mai 1917, Gutsbes. in Frauenau; ⚔ München 14. Mai 1867 mit — Emma Brand, * Arnstorf 13. April 1848. [München.]

Kinder: 1. Eduard Georg Benedikt, * München 14. Dez. 1869, Frherr, ehem. erbl. Reichsrat der Krone Bayern, Kgl. bayer. Km. und Oberstlt. a. D.; ⚔ Königstetten 15. Mai 1902 mit — Elisabeth Josephine Maria Gfin von Bray-Steinburg, * Belgrad 16. März 1877, ED. des bayer. Theresien-O. [Frauenau.]

Kinder: 1) Sophie-Anna Hippolyta Marie, * Dresden 13. März 1903, EO. des bayer. Theresien-O.

2) Bathildis Hippolyta Elisabeth Marie, * Bamberg 3. Juni 1906.

3) Hippolyt Theodor Wilhelm Georg Benedict Johannes Marie, * Bamberg 19. Juni 1908.

4) Adalbert Theodor Eduard Georg Benedikt Maria, * München 26. Aug. 1912.

2. Edmund Ludwig, * München 2. Mai 1871, Kgl. bayer. Kfkr; ⚔ München 2. Juni 1902 mit — Lilly Victoria Charlotte von Reichard-Marylin, * Riga 30. Aug./11. Sept. 1876 (evang.). [München, Giselastr. 14.]

Kinder: 1) Emanuela Olga Emma, * Neu-Frauenau 4. April 1903.

2) Emma Gabriele Maria Georgia Josepha, * Neu-Frauenau 26. März 1904.

3) Eberhard Edmund Georg Benedict Joseph Maria, * Neu-Frauenau 15. Juli 1905.

4) Maria Gertrude, * Neu-Frauenau 19. Nov. 1909.

3. Emanuele Johanne Ernestine, * München 6. Okt. 1872; ⚔ Frauenau 20. Juni 1901 mit Theobald Frhrn von Malsen, Kgl. bayer. Km. und Lstallm. a. D., Major der Ldw.-Kav. a. D. [Großwalding bei Deggendorf.]

4. Emma Johanne Ernestine, * München 1. Febr. 1881.

Possanner von Ehrenthal §.

Katholisch. — Rittermäßiger Adelstand für Reich und Erbland mit dem Prädikat „von Ehrnthall“ d. d. Wien 12. Sept. 1667 (für Michael Possaner, Kais. Ingenieur aus

Stadt Steyr); österr. Frhr. d. d. Wien 3. Nov. 1891 (Diplom d. d. Wien 17. Febr. 1892 für Benjamin Johannes, s. unten). — W. (1892): Gev. mit g. Herzschild, darin ein gekr. schw. Adler, die aufger. Spitzen eines halb geöffneten g. Zirkels erfassend. 1 und 4 in Gr. ein eine steile graue Felswand aufsprgde nat. Hirsch; 2 und 3 in S. 3 (2, 1) brennende Granaten. Frhrnkr. und 3 gekr. H. Auf den beiden äußeren mit r.-s. Decken aufragend je eine aus r. Ärmel mit weißem Umschlag ausw. gekrümmte Rechthand, die rechte einen g. Zirkel am Schenkel fassend, die linke eine brennende Granate haltend; auf dem mittl. H. mit schw.-g. Decke ein wachs. nat. Hirsch. Schildhalter: 2 g. Greife. Wahlspruch: Treu und unentwegt. — Erste Aufn. 1905.

† Benjamin Johannes Freiherr Possanner von Ehrenthal, * Radmannsdorf, Krain, 16. Mai 1822, † Rabenstein a. d. P. 31. Aug. 1906, K. K. Sektionschef a. D., erbl. EBürger von Laibach; ⚔ Ofen 3. Mai 1856 mit Pauline Wilhelmine Josefa von Kraus, * Prag 16. Dez. 1838, † Wien 21. März 1916.

Kinder: 1. Benjamin (Benno) Ernst Felix, * Ofen 11. Febr. 1857, Dr. jur., K. K. Hofrat a. D., Major der Ref. a. D., erbl. EBürger von Laibach; ⚔ Wien 4. Febr. 1889 mit Johanna Theresia Anna Langer von Ebenberg, * Wien 19. Sept. 1861, † das. 28. Nov. 1918. [Wien III, Hörnesgasse 1.]

Kinder: 1) Lilly Pauline Johanna, * Wien 22. Jan. 1890; ⚔ St. Agatha 30. Mai 1915 mit Dr. Eduard Kast, Rechtsanwalt. [Wien.]

2) Hans Benjamin Rudolf, * Wien 6. Jan. 1891, Dr. jur., Rechtsanwaltsanwärter, vorm. K. u. K. Lt. der Ref. des Drag.-Rgts Nr. 2; ⚔ Wien 17. Nov. 1920 mit — Helene Freiin von Kutschera, * Wien 17. Febr. 1896. [Wien IX, Lichtensteinstr. 13.]

Tochter: Johanna Maria Antonie Stanislawa Helene Pauline, * Wien 9. Okt. 1921.

3) Elly Helene Bertha, * St. Pölten 27. Jan. 1896.

2. Gabriele Barbara Maria, * Ofen 27. Jan. 1860, Dr. der ges. Heilkunde (promov. 1893 in Zürich, 1897 in Wien), prakt. Ärztin. [Wien IX, Alserstr. 26.]

3. Bertha Susanna Emma, * Ofen 25. Juni 1862; ⚔ Pertisau, Tirol, 12. Sept. 1893 mit Dr. med. Robert Steiner Frhrn von Pfungen, † Wien 15. Nov. 1917, K. K. Primarius, Privatdozenten an der Univ. Wien. [Wien.]

4. Felix Franz de Paula Ernst, * Ofen 10. Aug. 1863, österr. Hofrat bei der Ldesreg. in Klagenfurt; ⚔ Freudenthal 11. Juni 1898 mit — Margaretha Kurzweil, * Freudenthal, Schles., 13. Aug. 1872.

Sohn: Felix Benjamin Friedrich Paul Maria, * Wien 9. Febr. 1903.

5. Camilla Friederike Emma, * Arad 22. Okt. 1865, StiftsD. des Damenstifts in Hall. [Wien IX, Alserstr. 26.]

6. Emma Amalia Friederike, * Arad 10. Aug. 1866. [Wien.]

7. Franz Xaver Felix Ernst Maximilian, * Tivoli bei Laibach 18. Nov. 1873, Dr. jur., K. u. K. Okt. a. D.; ⚔ Wien 14. Nov. 1903 mit — Christine Steiner Freiin von Pfungen, * Wien 23. Okt. 1879. [Neu-Pasing-München, Prinzregentenstr. 2.]

Kinder: 1) Pauline Marie Christina Anna Gabriele Roberta, * Wien 14. Jan. 1905.

2) Michael Franz Maria Aloys Benjamin, * Neu-Pasing-München 7. Okt. 1911.

3) Bernward Franz Gabriel Robert Maria Anton Joseph, * Neu-Pasing-München 14. März 1913.

8. Marie Amalia Augustina, * Wien 10. Dez. 1881, Dr. phil. (promov. Wien 9. Juli 1908); ⚔ Wien 10. Okt. 1915 mit Dr. phil. Ernst Gamilscheg, a. o. Prof. an der Univ. Innsbruck, vorm. K. u. K. Okt. der Ref. des 1. Rgts der Tiroler Kaiserjäger. [Innsbruck.]

Possinger von Choborski, 1915. Post, 1866.

Poten*.

Lutherisch und katholisch. — Die Stammreihe beginnt mit Christian Poten, * Northeim, † das. 1661. — [Bad. Frhr Karlsruhe 30. März 1827 hannov. Anerkennung 27. Sept. 1832 (beides für Friedrich Bernhard Heinrich Poten, Kgl. hannov. Oberstlt. der Kav., ohne Nachkommen).] Hannov. Adels- und Frhrnstandsübertragung (der Frhrntitel ist mit der Nußnießung des Potenschen Geldfideikommisses nach dem Rechte der Erstgeburt verknüpft) laut Diplom d. d. Hannover 16. Okt. 1848; preuß. Anerkennung durch Heroldsamtsreskr. vom 31. März 1860. Die drei Söhne des Ernst Poten (Bruders des obigen Friedrich, 1. Frhrn von Poten) erwerben hintereinander das Fideikommiß und den Frhrntitel. — W. (1848): In B. das gebogene Vorderbein eines s. Rosses mit schw. Huf. Frhrnkr. Auf dem gekr. H. mit b.-s. Decke ein schwertschwgbr geharn. Arm. Schildhalter: Rechts ein g. Greif, links ein g. Löwe. Wahlspruch: Honor fidelitatis praemium. — Erste Aufn. 1865; Näheres über die Standeserhebung im Jahrg. 1873, S. 506. S. auch den gleichnamigen Artikel im Gothaischen Genealog. Taschenbuch der Adeligen Häuser (Alter Adel und Briefadel).

I. Linie.

Im Mannesstamme erloschen.

† Georg Jakob Friedrich 2. Freiherr von Poten, * Neuhof, Fstt. Lübeck, 30. Okt. 1824, † Bad Nehburg 1. Aug. 1856, Fkherr, Kgl. hannov. Plt. im Kginhuf.-Rgt; ⚔ Schwinge 7. Juni 1853 mit Dorothee Eleonore Henriette von der Decken, * Bremervörde 18. Dez. 1830, † Hannover 23. April 1913.

Tochter: Luise Cäcilie Friederike Poten, * Lüneburg 13. März 1854. [Hannover, Veilchenstr. 4.]

II. Linie.

Im Mannesstamme erloschen.

† Hanach Ernst Konrad 3. Freiherr von Poten, * Göttingen 11. Juli 1831, † Hamburg 26. Jan. 1899, Fkherr, Kgl. preuß. Oberstlt. a. D., MMr des Joh.-O.; ⚔ Hamburg 16. Okt. 1883 mit — Luise Staegemann, * Hamburg 10. Juli 1856. [Hamburg.]

Tochter: Emmeline Friederike Auguste Luise Charlotte von Poten [preuß. Adel d. d. Berlin 30. Jan. 1905], * Hamburg 31. Juli 1884; ⚔ das. 19. Jan. 1905 mit Siegfried von Alten, Herr auf Ritterg. Postscholz bei Hameln, Oberstlt. a. D. [Hannover, Ferdinandstr. 16.]

III. Linie.

† August William 4. Freiherr von Poten, * Göttingen 1. Jan. 1835, † Cassel 14. Febr. 1916, Fkherr, Kgl. preuß. OPräsidialrat a. D.; ⚔ Neustadt a. R. 16. Sept. 1866 mit Helene Amalie Wilhelmine Ida Chappuzeau, * Bodenteich 30. Dez. 1842, † Cassel 5. März 1910.

Kinder [preuß. Adel d. d. Potsdam 27. Dez. 1899]: 1. William Burchard Friedrich 5. Freiherr von Poten, * Wunstorf 31. Mai 1867, Fkherr, Kgl. preuß. Oberstlt. a. D., EMr des Joh.-O.; ⚔ Berlin 12. Okt. 1895 mit — Margarete Hermine Hentz, * Berlin 11. März 1874. [Hannover, Am Schiffgraben 32.]

Kinder, von Poten: 1) Herbert William Hanach Alexander Fritz, * Straßburg i. E. 23. Juli 1896, stud. agrar., Lt. a. D. [Hannover.]

2) Leonie Carola Margarete, * Minden 8. Aug. 1901.

3) Carola Margarete, * Minden 11. Febr. 1906.

2. † Ernst Karl August von Poten, * Wunstorf 13. Mai 1870, † (gefallen bei) Osmolin, Russ.-Polen, 22. Nov. 1914, Kgl. preuß. Major und Bat.-Kmdr im Ref.-Inf.-Rgt Nr. 18; ⚔ Bückeburg 5. Okt. 1900 mit — Bertha von Borries, * Haus Beck bei Löhne i. W. 19. Juli 1881. [München.]
3. Frida Anna Charlotte Emilie Hannah von Poten, * Danzig 29. Nov. 1877; ⚔ Cassel 19. April 1900 mit Carl Liman, Kgl. preuß. Major a. D. [Möschenrode bei Wernigerode a. H.]

Potier des Echelles, 1919. Pott §, 1921. Prätorius von Richthofen, s. Richthofen. Prandau, s. Hilleprand von Prandau. Prato, 1915.

Pražák §.

Katholisch. — Österr. Adel u. Frhr. d. d. Wien 7. Sept. 1882 (für Aloys, s. unten). — W. (1882): Gesp.; rechts in 15 Reihen zu 60 Plätzen von R. und S. geschacht; links in B. 3 s. Balken zw. 4 pfahlw. gestellten, 5blättr. s. Rosen. Frhrnkr. und 3 gekr. H. mit rechts r.-s., links b.-s. Decken. Auf dem rechten 5 r., s., r., s., r. Straußfedern; auf dem mittl. ein offener, rechts von R. über S., links von S. über B. get. Flug; auf dem linken H. 5 b., s., b., s., b. Straußfedern. Schildhalter: 2 graue Doggen. Wahlspruch: Veritas vincit adversa. — Erste Aufn. und Näheres über die Standeserhebungen im Jahrg. 1891, S. 684.

† Aloys Freiherr von Pražák, * Hradisch, Mähren, 21. Febr. 1820, † Wien 30. Jan. 1901, Dr. jur., K. u. K. GRat und Min. a. D.; ⚔ Hofstein 28. Aug. 1850 mit Antonie Skarnitzl, * Olmütz 15. Febr. 1826, † Vöslau bei Wien 25. Juni 1885.

Söhne: 1. Vladimir, * Brünn 13. Aug. 1852, K. K. Min.-Rat i. R., Mitgl. des internat. Statist. Inst.; ⚔ Vöslau 21. Sept. 1893 mit — Ida Schlumberger Edle von Goldeck, * Vöslau 10. Jan. 1856. [Wien IV, Prinz-Eugen-Str. 14.]
2. † Otakar, * Brünn 21. Nov. 1858, † das. 18. Okt. 1915, Dr. jur., Ldesadvokat in Brünn; ⚔ Brünn 29. Sept. 1890 mit — Franziska Freiin Maly von Bevanovic, * Brünn 15. Jan. 1872. [Vorkloster bei Tischnowitz und Brünn, Hußtr. 16.]
Kinder: 1) Otakar Aloys Vincenz Anton, * Brünn 14. Jan. 1893, Dr. jur., Advokaturskonz. [Brünn.]
2) Maria Bozena Antonie Ida Franziska, * Brünn 29. Okt. 1894.
3) Aloys Jaroslav Vinzenz Vladimir Franz, * Brünn 14. Febr. 1898, Dr. jur., Advokaturskonz. [Brünn.]
4) Franziska Maria Vinzenzia Ida Amalia, * Brünn 11. Febr. 1902.

† Prenzel von Penzig, 1869—1919.

Pretis-Cagnodo §.

Katholisch. — Ursprünglich in Cagnó im Nonstale, Tirol, angesessen gewesenes Geschlecht (de Prettis oder Pretis). — Wappenbrief d. d. . . . 9. Jan. 1540 (für Antonio

Pretio — Pretti —); Fstbischöfl. trident. Adel mit „von Cagnodo" d. d. Nanni 22. Aug. 1742 (für Nikolaus quondam Andreae de Pretis de Cagnó); österr. Adelsbestätigung d. d. Wien 14. März 1827 (für die Brüder Andreas, Anton und Josef de Pretis von Cagnodo); österr. Frhr. d. d. Wien 14. Febr. 1870 (für Dr. Sisinio de Pretis von Cagnodo, s. unten). — W. (1870): Gev. mit b. Herzschild, darin 3 (1, 2) 4eckige schw. Barette. 1 und 4 in B. ein mit 3 auffliegenden nat. Bienen bel. g. Schrägrechtsbalken; 2 und 3 in G. ein r.-bez. schw. Adler am Spalt. Frhrnkr. Auf dem gekr. H. mit rechts b.-g., links schw.-g. Decken 3 schw., b., schw. Straußfedern. Schildhalter: 2 g. Greife. Wahlspruch: In Treu und Beharrlichkeit. — Erste Aufn. 1909.

† Sisinio Freiherr de Pretis von Cagnodo, * Hamburg 14. Febr. 1828, † Wien 15. Dez. 1890, Dr., K. u. K. GRat, Min. und Statth. a. D.; ⚭ Triest 14. Mai 1857 mit Marie Antonie von Boeckmann, * Triest 28. Jan. 1835, † Wien 25. Dez. 1910.

Kinder (die Söhne führen den Namen Freiherr von Pretis-Cagnodo [laut Zertifikat des Min. des Innern vom 1. Sept. 1908]): 1. † Sisinio Johann Karl, * Triest 6. Juni 1859, † Grimmenstein 8. Nov. 1913, K. u. K. GRat, Sektionschef im Min. des Innern und Rittm. i. d. E., Nr des souv. Malt.-RrO.; ⚭ Wien 28. Jan. 1886 mit — Zdenka Gfin (seit 29. Jan. 1918) von Rumerskirch, * Aussig a. d. E. 7. Okt. 1865. [Wien IV, Karolinengasse 9.]

2. † Anton Maria Josef, * Triest 2. Juni 1861, † Wien 16. Okt. 1918, Herr auf Mayramgraben, K. K. Min.-Rat a. D. und Rittm. i. d. E. des Ul.-Rgts Nr. 5 [eingetr. in die Tiroler Adelsmatrikel 10. April 1908]; ⚭ Nagy-Bodok 24. Sept. 1891 mit — Alexandra Freiin Stummer von Tavarnok, * Wien 4. Okt. 1870. [Schloß Mühlhof bei Payerbach und Wien I, Schwarzenbergplatz 2.]

Sohn: Sisinio Maria Alexander, * Wien 15. Sept. 1892 [eingetragen in die Tiroler Adelsmatrikel 28. Nov. 1916], vorm. K. u. K. Lt. der Res. des Hus.-Rgts Nr. 7; ⚭ Reichenau, N.-Österr., 12. Juni 1921 mit — Elisabeth Freiin von Sommaruga, * Wien 23. März 1903. [Schloß Mühlhof und Wien I, Schwarzenbergplatz 2.]

3. Marie Henriette Freiin de Pretis von Cagnodo, * Wien 14. Juli 1864; ⚭ I) Wien 8. Jan. 1890 mit Hieronymus Frhrn von Kleimayrn, † Görz 5. Febr. 1892, K. K. Bez.-Kommissär; II) Wien 8. Juni 1895 mit Konstantin Frhrn von Fiedler, † Cilli 16. Nov. 1913, Herrn auf Görzhof, Steierm., K. u. K. Rittm. der Res. a. D. [Graz.]

4. † Felix Caesar Alois, * Wien 18. Febr. 1868, † Linz 5. April 1912, K. K. Bez.-Hptm., zuget. der Statth. in Linz; ⚭ Freudenthal 11. Mai 1901 mit — Johanna Kurzweil, * Freudenthal, Tschechoslowakei, 12. Mai 1871. [Freudenthal.]

Tochter: Johanna Antonia Maria Anna, * Schärding 13. Febr. 1902.

Preuschen (Preuschen von und zu Liebenstein).

Reichsadel nebst Wappenbestätigung d. d. Wien 8. März 1782 (für die Brüder Georg Ernst Ludwig, Wirkl. GRat des Prinzen von Nassau-Oranien und Präs. der Ldesreg. der nassau-oranischen Staaten in Dillenburg, und Ludwig Konrad Preuschen, Kais. Wirkl. Rat in Friedberg in der Wetterau, Stammväter der beiden Linien). — Erste Aufn. und geschichtl. Übersicht im Jahrg. 1848, S. 283; Ergänzung und Berichtigung dazu im Jahrg. 1857, S. 559.

I. Linie: Preuschen von und zu Liebenstein.

Reichsfrhr. mit dem Prädikat „von und zu Liebenstein" und Wappenvermehrung d. d. Wien 28. Juli 1791 (für Georg Ernst Ludwig [s. oben], dessen Söhne die Stamm-

väter der beiden Äste sind); aufgenommen in die Reichsritterschaft des Kantons Mittelrhein 17. Okt. 1792. — Gemeinsamer Besitz beider Äste: Das 1831 errichtete Fideikommiß Liebenstein mit Liebeneck und Osterspey (zus. 482 ha), Kr. St. Goarshausen. — W. (1791): Innerhalb von Schw. und G. gesp. Schildesrandes gesp.; rechts in Schw. einw. ein gekr., r.-bez. g. Greif; links in S. 3 gesch. schw. Passionskreuze, das linke unten wiedergeschrägt. — Frhrnkr. und 3 gekr. H. mit rechts schw.-g., links schw.-s. Decken. Auf dem rechten der Greif wachs.; auf dem mittl. die 3 Passionskreuze zw. offenem, rechts von G. und Schw., links von Schw. und S. get. Flug; auf dem linken H. ein geschl., mit 2 in 2 Reihen von R. und S. geschachten Sparren bel. g. Flug. Schildhalter: 2 g. Greife.

1. Ast. (Lutherisch.)

Stammvater: Frhr Georg Ernst Ludwig, † 12. Sept. 1849. — Immatrikuliert im Kgr. Bayern bei der Frhrnklasse 17. Aug. 1832.

† Franz Georg Ernst Ludwig Freiherr von Preuschen von und zu Liebenstein, * Dillenburg 2. Jan. 1804, † Liebeneck 20. Juli 1887, Frherr des 1. Astes, Hgl. nass. Khr und Oberappell.-Ger.-Rat; ⚔ Winkel 18. Mai 1841 mit Emilie von Schwartzenau, * Hachenburg 24. Juli 1815, † Liebeneck 17. Jan. 1890.

Kinder: 1. Karoline Friederike Wilhelmine, * Dillenburg 26. Dez. 1844; ⚔ Wiesbaden 18. Mai 1865 mit Oskar Frhrn von Gemmingen-Steinegg, † Aschaffenburg 9. Nov. 1918, Kgl. bayer. Km. [Aschaffenburg.]

2. † Ludwig Wilhelm Friedrich, * Dillenburg 9. Aug. 1846, † Liebeneck 8. Juli 1887; ⚔ Bessenbach 23. Okt. 1879 mit — Mathilde Freiin von Gemmingen-Steinegg, * Aschaffenburg 1. Juli 1848. [Liebeneck und Koblenz.]

Sohn: Franz Ludwig Julius Emmerich, * Liebeneck 21. Nov. 1882, Frherr des 1. Astes, Chr des Joh.-O.; ⚔ Barmen 10. Sept. 1907 mit — Paula Maria Müller, * Barmen 25. Febr. 1878. [Schloß Liebeneck.]

Kinder: (1) Wolf-Dieter Ludwig August Leonhard, * Liebeneck 27. Juli 1908.

(2) Ehrentraut Mathilde Emma Ludowika, * Liebeneck 9. Okt. 1909.

3. † Franz Georg Ernst Ludwig Wilhelm Friedrich, * Dillenburg 15. Aug. 1851, † Eichstätt 13. Jan. 1884, Kgl. bayer. Forstamtsassistent und Lt. a. D.; ⚔ Augsburg 20. Nov. 1879 mit Marie Pauline Bertha von Stetten, * Augsburg 31. Jan. 1858, † das. 23. Nov. 1918.

Söhne: 1) Ernst August Franz Ludwig, * Kaiserslautern 10. Sept. 1880, Kgl. preuß. Rittm. a. D.; ⚔ Mitau 29. April 1916 mit — Eva Elisabeth Alexandra Margarete Hertha Freiin von Roenne, * Iwen, Kurld, 15./27. Juli 1882. [Augsburg.]

Tochter: Maria Gabriele, * München 13. Dez. 1919.

2) Reinhard Franz Ludwig, * Eichstätt 14. Mai 1882, bayer. Forstamtmann, Rittm. der Res. a. D. [Schrobenhausen.]

3) Ludwig Wilhelm Julius, * Eichstätt 25. Okt. 1883, Dr. jur., Kgl. bayer. Kfkr, preuß. Reg.-Rat und Rittm. der Res. a. D.; ⚔ Klein-Liebenau 20. Juli 1914 mit Marie Freiin von Gregory, * Schleswig 3. Sept. 1889, † Halle a. d. S. 27. Jan. 1921. [Merseburg.]

Töchter: (1) Ilse Vera Melanie, * Dresden 19. Febr. 1918.

(2) Wilma Marie Elisabeth, * Leipzig 2. Sept. 1919.

2. Ast. (Lutherisch und katholisch.)

Stammvater: Frhr August Ludwig, † 7. Okt. 1846.

† Ludwig August Freiherr von Preuschen von und zu Liebenstein, * Wiesbaden 10. Sept. 1801, † Reichelsheim 31. März 1864, Hzgl. nass. Amtmann; ⚔ Eltville 24. Juli 1837 mit Kathinka Johanna Maria

Therese Josephe Edle von Coll, * Wiesbaden 15. Febr. 1818 (kath.), † das. 5. Juni 1903.

Kinder: 1. † Klemens August Ludwig Wenceslaus, * Usingen 5. April 1840, † . . 16. April 1913, Fkherr des 2. Astes, Kgl. preuß. Forstm. a. D.; ⚭ Groß-Karolinenfeld 14. Aug. 1871 mit Marie Anna Karoline Edle von Neuwirth, * Josephstadt 4. Okt. 1843, † Wiesbaden 6. Okt. 1908.

Kinder: 1) Katharina Johanna Karoline Ludwige, * Langen-Schwalbach 17. Juli 1872. [. . .]

2) Ludwig Franz Edmund, * Langen-Schwalbach 19. Juni 1875, Fkherr des 2. Astes, Kgl. preuß. Major a. D.; ⚭ Mannheim 30. Jan. 1902 mit — Gertrud Waltz, * Mannheim 31. Okt. 1879. [Osterspai a. Rhein, Burg.]

Söhne: (1) Gerhard Helferich Ludwig, * Mannheim 22. Nov. 1902.
(2) Rudolf Friedrich August Ludwig Oskar, * Mannheim 4. Mai 1906.
(3) Götz Carl Ludwig, * Heidelberg 25. Jan. 1911.

2. † Vincenz Friedrich Ludwig Klemens, * St. Goarshausen 12. Dez. 1841, † Salzburg 8. Juli 1903, K. u. K. Gen.-Major i. R.; ⚭ Wiesbaden 27. Dez. 1864 mit Fanny Henderson, * San Augustin, Texas, 16. Dez. 1843, † Salzburg 11. März 1921.

Söhne: 1) Ernst August Ludwig Julius, * Wiesbaden 18. Okt. 1865, Korv.-Kpt. i. R.; ⚭ Salzburg 23. Febr. 1907 mit — Maria Anna von Laveran-Stiebar, * Wels 22. Sept. 1884 (kath.). [Salzburg.]

2) Franz Ludwig, * Wiesbaden 11. März 1867, Linienschs.-Kpt. i. R.; ⚭ Klagenfurt 30. Juli 1898 mit — Anna von Gorup, * Fiume 19. Febr. 1876 (kath.). [Salzburg.]

3) Klemens Eduard Ludwig, * Linz 22. Juni 1869, K. u. K. Oberstlt. a. D.; ⚭ Wien 8. Febr. 1898 mit — Anna Freiin von Schloißnigg, * Wien 20. Jan. 1875 (kath.). [Salzburg.]

Kinder (kath.): (1) Ernst Franz Klemens Maria Ludwig, * Wels 6. Nov. 1899. [. . .]
(2) Fanny Sophia Maria Ludovica, * Wels 29. April 1900.
(3) Marie Ludowika, * Wels 28. Mai 1901.

3. Katharina Johanna Jakobine Charlotte Ludwiga, * Reichelsheim 1. Dez. 1848; ⚭ Liebeneck 30. April 1870 mit Kurt von Brandenstein, † Berlin 7. März 1920, preuß. Obersten z. D. [Berlin NW, Wullenweberstr. 11.]

II. Linie: Preuschen. (Lutherisch.)

Ghzgl. hess. Genehmigung zur Führung des Frhrntitels d. d. . . 20. Aug. 1864. — W.: Wie bei der I. Linie, doch nur mit dem mittl. H. — S. Jahrg. 1871, S. 513.

† Karl Ernst Ludwig Adolf von Preuschen, * . . 1781, † . . 17. März 1856, Ghzgl. hess. Hofger.-Präs.; ⚭ . . mit Wilhelmine Friederike Auguste Flachsland, * . . 13. Dez. 1790, † . . 13. Nov. 1838.

Söhne, Freiherren von Preuschen: 1. † Maximilian Ernst Justus Ludwig Konrad, * . . 6. Sept. 1818, † Darmstadt . . Febr. 1897, Ghzgl. hess. GRat a. D. und Vors. des Obersten Verw.-Ger.-Hofes; ⚭ Hattendorf 28. Juni 1853 mit Friederike Anna Albertine Ottilie Scheffer, * . ., † Heidelberg 5. Dez. 1899.

Tochter: Wilhelmine Eduardine Anna Ottilie Ida, * Darmstadt 17. Dez. 1860. [Wiesbaden.]

2. † Friedrich Karl Wilhelm Ludwig, * . . 7. April 1823, † Darmstadt 6. März 1897, Ghzgl. hess. Kbr und GRat a. D., Vors. der Ghzgl. Lds.-Brandversich.-Behörde; ⚭ Friedberg i. d. W. 15. Nov. 1853 mit — Anna Freiin Löw von und zu Steinfurth, * . . 18. Nov. 1833. [Darmstadt.]

Kinder: 1) Marie Anna Thekla Charlotte Amalia, * Friedberg i. d. W. 25. Aug. 1864.
2) Luise Anna Amalie, * Friedberg 22. Sept. 1855.
3) Thekla Helene Gabriele, * Gießen 1. März 1859.
4) Karl Maximilian Gustav Ferdinand August Eduard, * Darmstadt 29. Sept. 1862, Kgl. preuß. Gen.-Lt. a. D.; × I) Darmstadt 6. Mai 1892 mit Margarete Stephanie Wolfsehl, * Darmstadt 17. Juni 1871, † Cassel 13. Mai 1904; II) Cassel 31. März 1912 mit — Hedwig Luise Sofie Köhler, * Sontra 13. Okt. 1879. [Cassel.]
Kinder: a) 1r Ehe: (1) Curt Otto Friedrich Maximilian Willibald, * Darmstadt 30. Sept 1893, Dipl.-Ing., Oberl. a. D.; × Darmstadt 28. Aug. 1919 mit — Lise Schmidt, * . . 14. Aug. 1895. [Darmstadt.]
Tochter: Ursula, * Darmstadt 25. Jan. 1921.
(2) Gerhard Friedrich-Wilhelm Richard Eduard Maximilian, * Cassel 30. Juli 1895, Verlagsbuchhändler, Lt. a. D.; × Marquartstein 12. Okt. 1921 mit — Dagmar Maria von Lewinski, * . . 29. Sept. 1901. [München.]
(3) Edelgard Eleonore Paula Johanna, * Cassel 3. Jan. 1903.
— b) 2r Ehe: (4) Hans-Joachim Friedrich Otto Curt Paul Ernst, * Cassel 22. Jan. 1913.
5) Wilhelmine Henriette Marie, * Darmstadt 19. März 1866; × . . 1906 mit Karl Kirchhoff, Kgl. preuß. GBaurat a. D. [Darmstadt.]
6) Maximilian Ludwig Konrad Friedrich, * Darmstadt 12. Aug. 1867, Gen.-Major a. D.; × Darmstadt 29. Sept. 1901 mit — Blandine Theodora Margarethe von Kohlhagen, * München 21. Sept. 1866. [Darmstadt.]
Kinder: (1) Gerhard-Helfrich Karl Theodor Konrad Wilhelm, * Aachen 27. Jan. 1903.
(2) Annemarie Wilhelmine Elisabeth Mathilde, * Darmstadt 4. Jan. 1907.
(3) Hannah Antonie Elisabeth Friederike Wilhelmine, * Frankfurt a. d. O. 21. Nov. 1909.
7) Friedrich Octavio Hermann Erwin, * Darmstadt 27. Mai 1872. [. . .]

Prielmayer von Priel.

Katholisch und evangelisch. — Reichs- und erbländ.-österr. rittermäßiger Adelstand d. d. Wien 15. Juli 1685 (für Corbinian Prilmair, kurbayer. WGRat und GSekr.); kurbayer. Verleihung des Prädikats „von" 3. Mai 1692 (für denselben von Kurfstn Maximilian II. Emanuel). Derselbe Corbinian soll auch 1694 mit dem Prädikat „von Priel" vom Kaiser Leopold I. in den Reichsfrhrnstand erhoben worden sein; da das Diplom indes nicht ausgelöst wurde, so erhielten erst die Nachkommen d. d. München 27. Juni 1792 vom Kurfstn Karl Theodor von Pfalzbayern, als Reichsvikar, den Frhrnstand erneuert und bestätigt; immatrikuliert im Kgr. Bayern bei der Frhrnklasse 9. Nov. 1812. — W. (1792): Ein von G. und Schw. gesp. Sparren, begl. oben in B. von 2 g. Sternen, unten in S. von einem schw. Anker. Auf dem gekr. H. mit rechts schw.-g., links schw.-s. Decken ein g. Stern zw. offenem, rechts von S. über B. und links von Schw. über G. get. Flug. — Erste Aufn. und geschichtl. Übersicht im Jahrg. 1863, S. 717.

† Franz Xaver von Prielmayer, Freiherr von Priel, * Donauwörth 19. Dez. 1767, † München 10. Dez. 1824, Kgl. bayer. Appell.- und Wechselger.-Rat; × München . . mit Theresia Freiin von Feury auf Hilling und Piebelsbach, * . . 6. Jan. 1771, † München 17. März 1845.
Söhne: 1. † Ludolf, * München 29. März 1801, † das. 2. Juli 1848, OAppell.-Ger.-Kzl.; × München 16. Aug. 1842 mit Therese von Rezer, * Amberg 6. Mai 1811, † München 19. Febr. 1880.

Kinder: 1) † **Maximilian** Karl Eduard Thomas, * München 21. Dez. 1843, † daf. 11. Okt. 1916, Kgl. bayer. Oberstlt. z. D.; ✕ München 12. Aug. 1872 mit **Emilie** Friederike Charlotte **Bürklein**, * . . 26. Febr. 1848 (evang.), † München 8. Dez. 1909.

Kinder: (1) **Max** Ludolf Friedrich Albert, * München 16. Sept. 1873; ✕ Innsbruck 23. Jan. 1906 mit — Aloisia Gfin von **Turn-Valsassina und Taxis**, * Graz 7. Aug. 1874. [München, Königinstraße 33.]

Kinder: a. **Werner** Hans Korbinian, * München 20. Okt. 1909.

b. Maria **Ernestine** Elfriede Karoline, * Seehausen 21. Sept. 1914.

(2) † **Ernestine**, * München 13. Febr. 1876, † daf. 10. Nov. 1886.

(3) **Otto** Walther Karl, * München 4. April 1881, Tonkünstler; ✕ London 16. März 1907 mit — Amalie **Mertl** (evang.). [München, Baaderstr. 46.]

2) **Karoline**, * . . 1. Dez. 1846. [München, Jägerstr. 24.]

2. † Karl, * München 1. Juli 1803, † Wien 25. März 1883, Kgl. bayer. Oberförster a. D.; ✕ . . 2. Jan. 1831 mit Magdalena **Koller**, * Berchtesgaden 3. März 1804, † München 3. Okt. 1859.

Kinder: 1) † **Karl** Borrom., * Berchtesgaden 28. Okt. 1830, † München 12. Okt. 1860.

2) † **Magdalene**, * Berchtesgaden 27. März 1832, † München 4. Nov. 1881; ✕ . . mit Rudolf **Steffelin**, Privatbeamten.

3) † **Laura** Maria Magdalena, * Egern 9. Juli 1834, † Salzburg 20. Aug. 1919; ✕ Wien 27. Nov. 1873 mit Ludwig **Wiesent**, K. K. Staatshauptkassierer a. D.

4) † **Otto**, * Tegernsee 8. Nov. 1835, † Salzburg 26. Jan. 1905, Kgl. bayer. Hptm. a. D.

5) † **Gustav**, * Rosenheim 12. März 1837, † Partenkirchen 26. Sept. 1897, Kais. deutsch. Hauptsteueramtskontrolleur a. D.; ✕ Ansbach 2. Jan. 1873 mit **Amalie** Magdalene Leopoldine von **Hornberg**, * München 11. Juni 1848, † daf. 8. März 1916.

Sohn: † **Karl** Borrom. Ludwig Sigmund, * Via a Seille 24. April 1875, † Hagenau 10. April 1892.

6) † **Mathilde** Christina, * Inzell 6. Febr. 1842, † Salzburg 12. Mai 1907.

7) † **Anna**, * Berchtesgaden 16. Sept. 1849, † Salzburg 16. März 1919; ✕ Wien 29. Okt. 1868 mit Josef **Ganser**, Großkaufmann.

3. † **Maximilian** Eduard, * München 27. Sept. 1805, † Regensburg 22. Mai 1884, Kgl. bayer. **Kirr und Baurat**; ✕ . . 15. Dez. 1838 mit Ludovika Edle **von Riedl**, * Passau 16. Okt. 1813, † Regensburg 23. Mai 1884.

Töchter: 1) † **Marie**, * München 3. Okt 1839, † Bachenborf bei Traunstein 18. März 1919; ✕ Regensburg 2. Juli 1864 mit Ferdinand Frhrn von **Waldenfels**, † Regensburg 5. Nov. 1877, Kgl. bayer. Kreisforstm.

2) † **Ludovica** Maria Theresia, * Passau 15. März 1845, † München 14. Febr. 1900; ✕ Regensburg 22. Mai 1866 mit Oskar Frhrn von **Pfetten**, † München 5. Okt. 1898, Kgl. bayer. Major a. D.

3) **Wilhelmine**, * Passau 12. Juni 1851; ✕ Regensburg 15. Dez. 1874 mit Nepomuk Ritter und Edlem von **Arthalb**, † München 24. März 1911, Kgl. bayer. Oberstlt. a. D. [München, Hohenstaufenstr. 2.]

Printz (in Ostpreußen) 1875—1881 (s. Taschenb. der Adeligen Häuser [Alter Adel u. Briefadel]).

Prinz von Buchau.

Katholisch. — Erbländ.-österr. rittermäßiger Adelstand mit Wappenbesserung 28. Dez. 1577 (für Daniel **Princz**, Herrn auf Foltenau und Krpschen, zuletzt Kammerrat in Breslau); abermalige Wappenbesserung (richtiger -veränderung) d. d. Prag 13. Juni 1588 (für denselben); bestätigt mit Wappenvermehrung 24. Nov. 1635 (für Karl **Princz** von

Buchaw [von dem im Saazer Kreise gelegenen Schlosse und Städtchen Buchau], Kais. Rat, Sohn des Daniel); böhm. Frhr. d. d. Regensburg 5. Mai 1664 (für Adam Leopold Prinz von Buchau, Bischöfl. Konsistorialrat und Assessor zu Breslau, Kais. Ldeshptm. des Fstts Neiße). — W. (1664): Gev. mit g.-geändertem Herzschild, darin auf gr. Hügel ein zweischw. r. Löwe. 1 und 4 in B. auf gr. Dreiberg einw. eine s. Hirschkuh; 2 und 3 in R. auf gr. Dreiberg einw. eine r.-bez. s. Bracke mit beringtem g. Halsband, 2 gekr. H. mit r.-gr. Decken. Auf dem rechten die Bracke, auf dem linken die Hirschkuh; beide wachs. in nat. Farben. — Erste Aufn. 1856; geschichtl. Übersicht im Jahrg. 1875, S. 566.

I. Linie (Kühschmalz).

Stammvater: Frhr Johann Ferdinand, † 1748.

1. Ast (Ober-Kühschmalz).

Besitz: Das im Jahre 1661 gestiftete Fideikommiß Ober-Kühschmalz (301 ha) bei Grottkau.

† Johann-Nepomuk Ernst Philipp Erdmann Freiherr Prinz von Buchau, * Kühschmalz 15. März 1810, † das. 13. Dez. 1882, Fkherr; ⚭ Weißwasser 19. Okt. 1843 mit Betty Gfin d'Ambly des Ayvelles, * . . 7. Okt. 1817, † Ober-Kühschmalz 8. Febr. 1895.

Kinder: 1. Hedwig Philippine Emma, * Ferdinandshof bei Friedland, OSchles., 1. April 1846; ⚭ Kühschmalz 25. Sept. 1867 mit Maximilian Müller von Klobuczinsky, † Kühschmalz 17. April 1884, Kgl. preuß Rittm. a. D. [Ober-Kühschmalz.]

2. Georg Philipp Hans Adam Bernhard Max Theodor, * Ober-Kühschmalz 11. April 1853, Fkherr.

2. Ast (Nieder-Kühschmalz).

Besitz: Das im Jahre 1661 gestiftete Fideikommiß Nieder-Kühschmalz (166 ha) bei Grottkau

† Theodor Karl Emanuel Ferdinand Erdmann Freiherr Prinz von Buchau, * Nieder-Kühschmalz 10. Juli 1811, † Breslau 25. Juli 1871 (Brudersohn des Stammv. des 1. Astes), Kgl. preuß. Oberst z. D.; ⚭ . . 16. Juli 1853 mit Ernestine Koschny, * Sponsberg bei Breslau 21. Juni 1827 (luth.), † Breslau 27. März 1907.

Kinder: 1. † Hans Theodor Heinrich Joseph, * Wittenberg 5. Okt. 1856, † Nieder-Kühschmalz 28. Sept. 1912, Kgl. preuß. Oberst a. D.; ⚭ . . 8. Okt. 1881 mit — Elisabeth Pätzold, * Schönbach bei Canth 23. März 1858 (luth.). [Nieder-Kühschmalz.]

Kinder: 1) Hans, * Brieg 15. Okt. 1886. [Kamerun.]
2) Grethel, * Brieg 29. Sept. 1892.
3) Liesel, * Brieg 18. Juli 1894.

2. Elisabeth Leontine Josephine Henriette Eva, * Breslau 20. Sept. 1860 (luth.); ⚭ Breslau 24. Jan. 1884 mit Stephan von Prittwitz und Gaffron (luth.), † Omechau 6. Okt. 1916, Herrn auf Omechau, Kais. deutschem OLt. z. See a. D. [Omechau.]

3. † Hans Kurt Wilhelm, * Neiße 25. April 1863, † (gefallen) a. d. Marne 29. Mai 1918, Kgl. preuß. Gen.-Major und Führer der 28. Inf.-Div.; ⚭ . . 25. Sept. 1901 mit — Gertrud Erdmann, * Oldenburg 29. April 1879 (wiederverm. Schlötenitz 28. März 1921 mit Ernst-Egon von Einem, Herrn auf Zinzelitz, Kr. Lauenburg i. P., ERr des Joh.-O.).

Kinder: 1) Irmgard Ernestine Sophie Elisabeth Marie, * Breslau 11. Nov. 1902 (evang.).
2) Kurt . . (kath.), * Stargard 7. Febr. 1908.
3) Charlotte . . (evang.), * Stargard 7. Febr. 1908.

II. (ehemals Zindeler) Linie.

Stammvater: Frhr Johann Adam Leopold.

† Ferdinand Ernst August Freiherr Prinz von Buchau, * Stolp 13. Juni 1801, † Schlawe 21. Nov. 1845, Kgl. preuß. Lt. im Drag.-Rgt

Nr. 4; ✕ Peest 14. Mai 1831 mit Emilie von Below, * Peest 7. Juni 1800 (luth.), † Stolp 19. Okt. 1865.

Söhne: 1. † Emil Leopold Ferdinand, * Zezow 6. März 1834, † Königsberg i. Pr. 9. Mai 1883, Kgl. preuß. Major und Bat.-Kmdr im Inf.-Rgt Nr. 43; ✕ . . 9. Mai 1865 mit Hedwig von Mitzlaff, * . . 9. Juli 1840, † Berlin 4. Nov. 1912 (luth.). [. . .]

Tochter: 1) Hedwig, * . . 4. Jan. 1872. [Stolp i. P.]

2. † Heinrich Sigismund Bogislav, * Zezow bei Lauenburg, Pomm., 12. Dez. 1838, † Dresden 29. Mai 1915, Kgl. preuß. Major a. D.; ✕ Zittau 14. April 1868 mit Anna Wilhelmine Sthamer, * Zittau 25. Okt. 1818 (evang.), † Dresden 10. Okt. 1904.

Kinder: 1) Marie Luise Karoline, * Küstrin 27. Jan. 1869; ✕ Stockholm 19. Nov. 1902 mit Helge Torulf, Kgl. schwed. Ing.-Hptm. [Stockholm.]

2) † Kurt Bogislav, * Küstrin 4. April 1870, † (im Lazarett) Dresden 16. April 1915, Kgl. preuß. Major im Inf.-Rgt Nr. 150; ✕ Danzig-Langfuhr 9. März 1910 mit — Gertrud Emilie Sackersdorff, * Marienwerder 28. Jan. 1883. [Allenstein.]

Tochter: Hannah Emilie Anna, * Allenstein 14. Nov. 1913.

3) Else Wilhelmine Emilie, * Küstrin 26. Juli 1871; ✕ Leipzig 24. Nov. 1914 mit Grigor Alexieff-Wekilartscheff. [Weimar.]

4) Käthe Marie Margarete, * Küstrin 29. März 1875. [Weimar.]

5) Hanna Emmy Alice, * Küstrin 28. Juni 1876. [Hosterwitz bei Dresden.]

6) Horst Bogislav, * Küstrin 13. Sept. 1877. [Norfolk, NAm.]

7) Job Bogislav, * Küstrin 6. März 1879. [Dresden.]

Probšzt von Ohstorff, 1919. Procházka §, 1921.

Proff-Irnich und Menden.

Katholisch. — Aus dem Hzgtum Jülich stammendes Adelsgeschlecht. — Vermehrung des Wappens mit demjenigen der † von Menden d. d. 5 Juli 1675; Reichsritter mit „Edler von" d. d. Wien 25. Juni 1746 (für Peter Joseph von Proff, kurpfälz. Hofrat); Reichsfehr. mit Wappenvereinigung mit dem des „von Holtrop (-Irnich)" d. d. München 22. Aug. 1790 (vom Kurfürn Karl Theodor von Pfalzbayern als Reichsvikar für des Obigen Sohn Johann Franz Joseph von Proff zu Irnich, kurpfälz. Landdinger des Amtes Blanckenberg im Hzgt. Berg). — W. (1790): Gev. mit gekr. g. Herzschild, darin schrgt. 3 b. Barsche (StW.). 1 und 4 von B. und S. in 64 Plätze geschacht (Menden); 2 und 3 in S. ein schw. Balken, auf dem ein r. Adler steht (Holtrop [-Irnich]). 3 H. Auf dem rechten mit b.-s. Wulst und solcher Decke ein wachs., schw.-bew. s. Schwan mit b.-s. geschachten Flügeln; auf dem mittl. gekr. H. mit b.-g. Decke 5 g., b., g., b., g. Federn; auf dem linken H. mit r.-s. und schw.-s. Decken auf schw. Wulst Kopf samt Hals eines feuerspeienden s. Drachen. Schildhalter: 2 s. Schwäne. Wahlspruch: Mit Rat und Tat. — Erste Aufn. 1848; s. auch Jahrg. 1856, S. 511.

I. Linie.

Preuß. Anerkennung des Frhrnstandes laut Min.-Reskr. vom 30. Nov. 1829 (für Theodor, s. unten).

† Karl Theodor Freiherr von Proff-Irnich und Menden, * Irnich 5. Sept. 1767, † Honnef a. Rh. 18. Aug. 1850, kurpfälz. Whofrat; ✕ Düsseldorf 10. Mai 1810 mit Katharine Wilhelmine Franziska von Wecus, * Köln 14. Nov. 1786, † Honnef a. Rh. 22. Juni 1860.

Sohn: † Karl Ferdinand Kaspar Maria Hubert, * Geistingen 5. Jan. 1818, † Bonn 11. Sept. 1891, Kgl. preuß. Forstm. a. D.; ✕ Aachen 5. Juni 1858

mit Hildegard Freiin von Brewer gen. von Fürth, * Aachen 20. Juli 1828, † Bonn 24. April 1895.

Söhne: 1) Karl Wilhelm Joseph Hermann Felix Hubert, * Arnsberg 14. Mai 1859. [Irnich, Kr. Euskirchen.]

2) Karl Ferdinand Albert Bernhard Hubert, * Koblenz 14. Nov. 1865, Referendar a. D. [Camp a Rh., Kr. St. Goarshausen.]

II. Linie.

W. (wird abweichend von dem 1790 diplommäßig verliehenen geführt): Auf b.-f. geschachten Hauptschilde (Menden) das Herzschild mit dem StW. Fehrnkr. und 2 gekr. H. mit b.-f. Decke und je 5 f.-b.-g.-b.-f. Straußenfedern. Schildhalter wie oben.

† Karl Joseph Jakob Freiherr von Proff-Irnich und Menden, * Hennef a. d. S. 3. Aug. 1773, † München 23. Jan. 1853, Kgl. bayer. Km. und GRat, Kanzleidirektor des Hzgs Max in Bayern; ⚔ Nürnberg 28. Dez. 1818 mit Johanna von Miller, * München 17. April 1798, † das. 13. Okt. 1840.

Söhne: 1. † Ludwig, * München 6. Mai 1831, † das. 1. April 1910, Kgl. bayer. Staatsbuchhalter a. D.; ⚔ Bamberg 4. Febr. 1861 mit Antoinette Zachmann, * Bamberg 23. Juli 1829, † München 2. Nov. 1905.

Sohn: Maximilian Raimund Maria, * München 30. Jan. 1865; ⚔ das. 1. Sept. 1896 mit — Anna Ertl, * München 16. Juli 1877. [München, Nockherstr. 56.]

Kinder: (1) Max Raimund Maria, * München 16. Nov. 1897. [München.]
(2) Olga Luise Theodolinde, * München 29. Nov. 1898. [München.]
(3) Anna Theresia Antonia, * München 7. März 1900.
(4) Leopold Franz Joseph, * München 10. Juni 1902. [. . .]

2. † Pius, * München 18. Febr. 1833, † Neumarkt a. d. R. 10. Nov. 1896, Kgl. bayer. Auffschlagsverwalter; ⚔ München 8. Mai 1866 mit Amalie Mayr, * München 21. März 1842, † Neu-Otting 23. Mai 1892.

Tochter: Sophie, * Neu-Otting 27. Juli 1875. [München.]

III. Linie.

† Karl Johann Freiherr von Proff-Irnich und Menden, * Hennef a. d. S. 29. Juni 1775, † Wuhowar 20. Jan. 1850, K. K. Rittm. a. D.; ⚔ Schwerfen 22. Juli 1806 mit Elisabeth Josephine von Riczoffy, * Budapest 17. Aug. 1786, † Wuhowar 24. Febr. 1846.

Söhne: 1. † Gotthard Anton, * Menden a. d. S. 22. Nov. 1820, † Stuhlweißenburg 2. März 1866, Kgl. ungar. Statth.-Sekr.; ⚔ Stuhlweißenburg 10. Nov. 1851 mit Katharina von Szervitzky, * Türkisch-Kanizа 27. Sept. 1832, † Rákospalota, Ungarn, 29. Aug. 1912.

Sohn: † Gotthard, * Stuhlweißenburg 18. Nov. 1864, † Budapest 17. Juli 1918; ⚔ Budapest 10. Dez. 1894 mit — Melanie von Schiller, * Budapest 10. Mai 1870. [Budapest.]

Kinder: (1) Alexander, * Budapest 15. Aug. 1895. [Budapest.]
(2) Ladislaus, * Budapest 5. Dez. 1896. [Budapest.]
(3) Helene Maria, * Budapest 8. Nov. 1897. [Budapest.]

2. † Joseph Karl * Iregh, Slavonien, 4. April 1825, † Agram 16. Jan. 1902, Kgl. ungar. Reg.-Translator; ⚔ Wisell, Steierm., 8. Febr. 1860 mit Therese von Satter, * Kerschdorf-Wisell 16. Aug. 1834, † Agram 23. März 1909.

Kinder: 1) Sophie Laura Therese, * Krapina 8. Jan. 1861; ⚔ Agram 26. März 1883 mit Andreas Jemeršić, † Agram 26. Febr. 1907. [Agram.]
2) Heinrich Eugen Karl, * Krapina 1. Juni 1863. [Agram.]
3) Luise Eugenie, * Agram 18. Aug. 1875. [Agram.]

Prohaska-Carolini, 1903. **Prokesch von Osten**, 1849—71 (s. Taschenbuch der Gräfl. Häuser). **Prónay von Tót-Próna und zu Blathnicza**, 1919. † **Protmann von Ostenegg**, 1874—1905.

Puchner.

Katholisch. — Ursprünglich sächs. Geschlecht, das in den ungar. Bergstädten ansässig wurde. — Ungar. Adel d. d. Preßburg 11. Juli 1657 (für Theodor Puchner, † als Prediger und Schulinspektor in Pösing bei Preßburg, sowie Samuel und Simon Puchner), ungar. Baronat d. d. Wien 19. Febr. 1830 (für Anton Puchner, K. K. Obersten); österr. Frhr. d. d. Wien 8. Mai 1833 (für denselben, † als K. K. GMaj, Gen. der Kav. und Gen.-Kpt.). — W. (1833). In B. auf gr. Boden ein zweischw. g. Löwe, in den Pranken einen blätt. Rosenzweig mit 5 Blumen; die 3 oberen r., die 2 unteren weiß, haltend. Frhrnkr. und 2 gekr. H. Auf dem rechten mit b.-g. Decke ein aufger. geharn. Schwertarm; auf dem linken H. mit r.-s. Decke der Löwe wachsend. — Erste Aufn. 1848; geschichtl. Notiz im Jahrg. 1854, S. 390; ältere Genealogie im Jahrg. 1855, S. 440.

† Hannibal Konstanz Sever Freiherr von Puchner, * Treviso 26. Febr. 1820, † Fünfkirchen 31. März 1890, Herr auf Bikal, Marotz und Köbleny, K. u. K. Gen.-Major a. D.; ⚔ Mailand 3. März 1859 mit — Anna Maria Schultz, * Frankfurt a. M. 3. April 1841. [Budapest.]

Kinder: 1. Leocadie Elise Adeline Anna, * Graz 16. März 1860; ⚔ Bikal 28. Sept. 1896 mit Akos von Bisolyi de Papi. [Pél, Ungarn.]

2. † Karl Theodor, * Bikal 12. Juli 1862, † Purkersdorf 16. Okt. 1898, Herr auf Bikal, Marotz und Köbleny, Kom. Baranya, K. u. K. Rittm. der Res. des Hus.-Rgts Nr. 5; ⚔ Odenburg 23. Jan. 1892 mit — Xaveria Gfin Niczky von Niczk, * Nebersdorf 12. Aug. 1868. [Bikal.]

Kinder: 1) Anton von Padua Ladislaus Hannibal Ludwig Karl Elisabeth, * Wien 8. Mai 1893. [Sopronnádvard, Post Alsópulia, Sopron-Megye, Ungarn.]

2) Isabella Maria, * Preßburg 6. März 1895.

3) Carl Emil, * Preßburg 7. April 1897, vorm. K. u. K. Freg.-Lt. der Res.; ⚔ Garytony 26. Sept. 1921 mit — Margarethe Katharina Bernrieder von Berneck, * Rától 30. März 1899. [Budapest.]

3. Emil Karl Theodor, * Bikal 7. Jan. 1867, ungar. Ldsturm-Rittm.; ⚔ Dresden 27. Nov. 1895 mit — Anna Constantia Vetter, * Liebenstein, Sachsen-Meiningen, 15. Okt. 1876. [Budapest.]

Söhne: 1) Theodor Hannibal Constanz, * Preßburg 18. Sept. 1896. [. . .]

2) Constanz Akusius Viva, * Baraszka 5. Nov. 1899. [. . .]

3) Endre Emil Valer, * Budapest 27. Nov. 1905.

Puffer §, 1921. † **Pukalski**, 1875—91. **Purtscher von Eschenburg §**, 1921.

Pury.

Reformiert. — Neuchâteler Patriziergeschlecht, ursprünglich aus Bonneville stammend, dessen Stammreihe mit Peter, † um 1440, beginnt. — Preuß. Rekonfirmation des Adels mit dem Wappen einer 1700 geadelten Linie und Übertragung des Frhrnstandes d. d.

Berlin 1. Jan. 1785, (erloschen 31. Mai 1786) auf die jedesmalig älteste Geschlechtslinie d. d. Berlin 11. Aug. 1788 (bescheinigt durch Herolbsamtsattest vom 17. Dez 1894). — W. (1785): Unter s. Schildeshaupt, darin ein wachs., r.-bez., g.-bew. schw Adler, in B. ein g. Sparren, begl. oben von 2 s. Muscheln, unten von einem s. Sporn rädchen. Auf dem H. mit rechts b.-g. und links schw.-s. Decken ein wachs., r.-bew g. Löwe. Schildhalter: 2 g. Löwen. Wahlspruch: Ferme et droit. — Erste Aufn und geschichtl. Notiz im Jahrg. 1903, S. 599.

† Karl August Freiherr von Pury, * Neuchâtel 7. Aug. 1788, † das. 2. April 1861, Maire de la Côte; ⚔ Neuchâtel 8. Nov. 1813 mit Sophie Marianne von Pourtalès, * Engollon 20. Juni 1792, † Neuchâtel 16. April 1877

Kinder: 1. † Karl Alexander, * Neuchâtel 1. April 1816, † Chaumont 16. Aug 1890; ⚔ Neuchâtel 6. Juni 1855 mit Elise Lucie de Pierre, * Neuchâtel 14. Nov. 1818, † das. 13. Mai 1903.

Sohn: † Philipp Karl, * Neuchâtel 19. Febr. 1863, † das. 18. Okt. 1898 Schweizer Lt. der Inf.; ⚔ Neuchâtel 10. Juni 1891 mit — Rosa Margarete Wavre, * Neuchâtel 8. Mai 1855. [Neuchâtel.]

Sohn: Anton Karl Andreas, * Neuchâtel 4. Juli 1892. [Neuchâtel und Chaumont.]

2. † Alfons Ludwig, * Neuchâtel 20. Mai 1819, † das. 27. Sept. 1886, Präs. des Polizeibureaus der Stadt Neuchâtel; ⚔ Neuchâtel 13. Juli 1842 mit Uranie Franziska Alfreda von Muralt, * Paris 2. Mai 1821, † Chaumont 5. Sept. 1872.

Kinder: 1) † Edmund Karl, * Neuchâtel 6. März 1845, † Lausanne 7. Nov. 1911, Maler; ⚔ I) St. Blaise 1. Juni 1881 mit Sophie Uranie Augustine de Marval, * Neuchâtel 11. Mai 1852, † das. 1. März 1884; II) Florenz 4. Aug. 1887 mit — Maria Amalie Mathilde Wagnière, * Florenz 8. Sept. 1852. [Venedig.]

2) Sarah Emilie, * Neuchâtel 10. Juni 1849. [. . .]

3) Elisabeth Luise, * Neuchâtel 23. Jan. 1854; ⚔ das. 27. Okt. 1875 mit Gaston von Muralt, Kgl. großbrit. Konsul in Bern.

4) † Peter Franz, * Neuchâtel 24. Aug. 1858, † das. 14. Okt. 1908; ⚔ Adelaide 8. Febr. 1888 mit — Amelia Ellena Robertson, * Adelaide 24. Juli 1854. [Adelaide, Australasien.]

Kinder: (1) Edith Mabel, * Adelaide 12. Sept. 1888.
(2) James Robert, * Adelaide 24. April 1891. [. . .]
(3) Mary Augusta, * Adelaide 17. Okt. 1892.
(4) Alice Gwendoline, * Adelaide 21. Sept. 1894.
(5) Amelia Kathleen, * Adelaide 21. Juni 1896.

3. † Luise Henriette Augustine, * Neuchâtel 2. Nov. 1826, † das. 9. Jan. 1921; ⚔ das. 28. Mai 1856 mit Gustave du Bois de Dunilac, † Neuchâtel 15. Jan. 1877.

Puteani, 1919. Puthon§, 1921.

Putz von Rolsberg§.

Katholisch. — (Böhm. Ritterstand samt Prädikats- und Wappenbestätigung, Rotwachsfreiheit und Inkolat d. d. Wien 23. Aug. 1694 vom Kaiser Leopold I. für Gerhard Heinrich Putz von Rohlsberg, Kais. Postm. in Zlabings, Mähren, einem alten Adelsgeschlecht der Stadt Köln entsprossen, vorm. Kürassier der Leibgardekompanie des Papstes Alexander VII.; dann — seit 1662 — in Kais. Kriegsdiensten im Cf Breunerschen Rgt, „welcher sich nunmehr in Mähren ansässig zu machen und mit einer geb. von Dilleprandt zu vermählen gedenkt" [Auszug aus dem Diplom].) Böhm. Ritterstand und böhm. Inkolat (Übertragung der erblos verbliebenen Verleihung von 1694) mit

dem Prädikat „von Rolsberg" d. d. Wien 4. Dez. 1706 (für Hermann Anton und Matthias Heinrich Post); ungar. Baronat und Indigenat 30. Nov. 1734; erbländ.-österr. Frhr. mit Wappenbesserung (durch Frhrnkrone) und dem Titel „Wohlgeboren" d. d. Wien 3. Juli 1781 (vom Kaiser Joseph II. für Maximilian Puz von Rolsberg, Kais. Rat und Kreishptm. in Olmüz). — W. (1781): Gev.; 1 und 4 in G. einw. ein brauner Stier; 2 und 3 in B. ein aus grauen Quadern erbauter Ziehbrunnen mit 2 Wassereimern. Frhrnkr. Auf dem gekr. H. mit b.-g. Decke ein vorw.-wachs. Geharnischter mit Schnurr- und Spitzbart, die Sturmhaube mit 3 b., s., g. Straußfedern besteckt, i. der gepanzerten Rechten schrgr. eine braune Partisane mit g. Spitze und solchen Quasten haltend. — Erste Aufn. 1853; geschichtl. Notiz im Jahrg. 1854, S. 420.

† Max Freiherr Puz von Rolsberg, * . . 30. März 1804, † Troppau 21. April 1872, Herr auf Leitersdorf c. p.; ⚔ . . 9. Juli 1844 mit Antonia Cornides Edler von Krempach, * . . 11. Aug. 1827, † . . 2. Febr. 1870.

Kinder: 1. † Anton Karl Sebastian, * . . 5. März 1847, † Gardone, Riviera, 7. März 1894, K. u. K. Olt. a. D.; ⚔ Kornberg 26. Nov. 1872 mit — Anna Gfin von Bellegarde, * Klingenstein 6. Sept. 1845. [Klein-Lichtenstein bei Bruck a. d. M., Steierm.]

Tochter: Emma Maria Antonia Ernestine, * Salzburg 28. Juli 1881; ⚔ Görz 11. Jan. 1906 mit Maximilian Frhrn Frölich von Frölichsthal, K. u. K. Oberstlt. a. D. [Kirchdorf a. Krems, OOsterr.]

2. † Karl Borromäus Ferdinandus, * . . 18. Okt. 1852, † Leitersdorf 12. Jan. 1921, Herr auf Leitersdorf mit Olhütten, Kr. Troppau; ⚔ I) . . 20. März 1876 mit Bertha Hermine Freiin Lenk von Wolfsberg, * Mainz 28. Dez. 1848, † Leitersdorf 12. Okt. 1906; II) . . 14. Jan. 1908 mit — Marianne Freiin von Stillfried und Rathenitz, * Graz 9. April 1855. [Leitersdorf, Tschechoslow.]

Kinder 1r Ehe: 1) † Maximilian Wilhelm, * Leitersdorf 24. Dez. 1876, † (an der erh. Verwundung) Tarnobrzeg 3. Sept. 1914, K. K. Bez.-Komm. und m. a. Lt. im Löw.-Ul.-Rgt Nr. 4; ⚔ Stablowitz 8. Mai 1906 mit Marie-Christine Freiin Sobeck-Skal und Kornitz, * Troppau 10. April 1885, † Wien 4. Okt. 1918, StkrD. (wiederverm. Imwald 6. Nov. 1915 mit Karl Gfn von Chyzow-Komer, vorm. K. u. K. Km., Leg.-Sekr. ꝛc.).

Söhne: (1) Karl-Max Aloisius Antonius Adam Maria, * Troppau 26. April 1907.

(2) Alois-Maria Gisela Antonius Christian Adam, * Troppau 6. Juli 1908.

2) Eva Anastasia Katharine, * Leitersdorf 2. Juli 1878; ⚔ das. 11. Okt. 1899 mit Alexander Gfn (seit 1918) Wassilko von Serecki (röm.-kath.), † Bärlad 21. Juli 1920, vorm. K. u. K. Km. und Oberstlt. im Drag.-Rgt Nr. 10, Kammervorsteher des Erzgs Heinrich Ferdinand. [Czernowitz, Herrengasse 38.]

3) Katharina Bertha Maria, * Leitersdorf 15. Aug. 1879; ⚔ das. 16. Nov. 1898 mit Eberhard Mayerhoffer von Bedropolje, † (gefallen bei) Lemberg 7. Sept. 1914, K. u. K. Oberstlt. und Kmdt. des Inf.-Rgts Nr. 41. [Troppau.]

4) Bertha Malvina Antonia, * Leitersdorf 9. Okt. 1881; ⚔ das. 20. Okt. 1900 mit Alfred Frhrn von Waldstätten, K. u. K. Gen.-Major. a. D. [Litultovice bei Troppau.]

3. Katharina Wilhelmina Antoinette, * Leitersdorf 29. Aug. 1857, Mitbes. von Neplachowitz und Johannesfeld, Österr.-Schlesien; ⚔ Salzburg 16. Okt. 1876 mit Robert Frhrn von Villerstorff, † Neplachowitz 24. Okt. 1905, Herrn auf Neplachowitz und Johannesfeld. [Salzburg.]

Quesar §, 1921.

Raabl-Werner §.

Katholisch. — Österr. Adel mit „Edler von" d. d. Wien 6. Juli 1881 (für Joseph Heinrich Raabl, k. u. k. Oberstlt.); österr. Frhr. unter Namen- und Wappenvereinigung mit dem im Mannesstamme erloschenen frhrlichen Geschlechte von Werner (s. diesen Artikel) Wien 16. Aug. 1918 (für die Witwe des Obigen, Henriette Edle von Raabl, und ihre beiden Söhne Heinrich und Franz, s. unten). — W. (1918): Von G. und B. gesp. und mit einem Herzschild (Werner) bel., darin über 5zinn. s. Mauer in gesp. Feldern rechts in G. ein schw. Adler, dessen Brust mit einem g. „F" und der Zahl „11" bel. ist; links in B. eine w. Taube mit gr. Zweige im Schnabel auf einem 6speichigen g. Rade sitzend. Rechts im Hauptschild ein halber schw., r.-bez. Adler am Spalt, links ein g. Wolken, begleitet oben von einem g. Tatzenkreuz, unten von einem 6speichigen g. Rad. Frhrnkr. und 3 gekr. H. Auf dem rechten mit schw.-g. Decke ein wachs., einen Tierfabel schwingender g. r. bel. Löwe, auf dem mittl. (Werner) mit rechts schw.-g., links b.-s. Decke der Adler des Herzschildes, auf dem linken mit b.-g. Decke 2 b.-g.-b. get. Büffelhörner, zw. denen ein g. Tatzenkreuz steht. Schildhalter: 2 schw., r.-bez., g.-bew., einander zugewendete Adler. — Erste Aufn. 1921.

† Josef Edler von Raabl, * Mähr.-Weißkirchen 7. Juli 1825, † Wien-Währing 18. Febr. 1883, k. u. k. Oberstlt. a. D.; ⚔ Wien 14. Febr. 1874 mit — Henriette Theresia Ludowika Freiin von Werner, * Wien 15. Juli 1842, Freifrau von Raabl-Werner. [Wien XVIII, Martinsstraße 95.]

Söhne, Freiherren von Raabl-Werner: 1. Heinrich Maria Franz Josef, * Theresienstadt 18. April 1875, Mil.-OIntendant 1. Kl., Abt.-Vorst. im österr. Bundesmin. für Heerwesen; ⚔ Wien-Währing 10. Juni 1905 mit — Maria Mathilde Holoubek, * Königseck, Böhmen, 14. März 1877. [Wien XVIII, Währinger Str. 136.]

Kinder: 1) Marie-Henriette Franziska Josefa, * Wien-Währing 22. Jan. 1911.

2) Heinrich-Franz Maria Karl, * Wien-Währing 9. April 1913.

2. Franz Josef, * Wien 9. Sept. 1880, vorm. K. u. k. Oberst im Generalstabskorps. [Fulpmes in Stubai, Tirol.]

† Radák von Magyar-Bénye, 1882—1903. Radoszewski, 1905.

Ralli §.

Griechisch-orientalisch. — Österr. Adel und Frhr. d. d. . . 15. April (Diplom d. d. Wien 5. Sept.) 1874 (für Ambrosius, s. unten) — W. (1874): Gev.: 1 in G. einw. ein r.-bez. schw. Adler, 2 in B. ein gemeines s. Kreuz; 3 in B. ein auf gr. Boden schreitendes weißes Lamm, mit dem rechten Vorderfuß ein von einem g. Kreuz durchzogenes weißes Fähnchen an g., oben befreuztem Schaft tragend; 4 in G. eine aus Quadersteinen erbaute Burg mit schw. Tor und 3 Zinnentürmen. Frhrnkr. Auf dem gekr. H. mit rechts schw.-g., links b.-s. Decken ein r.-bez. schw. Adler. Schildhalter: 2 g. Löwen. — Erste Aufn. 1875; Näheres über die Standeserhebung im Jahrg. 1877, S. 659.

† Ambrosius Stephan Freiherr von Ralli, * Smyrna 20. Juli 1798, † Triest 8. Febr. 1886, Großhändler, Bankier und Großgrundbes.; ⚔ Triest

20. Okt. 1836 mit Penelope Petrocochino, * Scio 31. März 1819, † Triest 30. Jan. 1900.

Kinder: 1. † Aglaja, * Triest 15. Sept. 1840, † das. 15. Febr. 1922; ⚭ Triest 12. Okt. 1862 mit Dr. med. Alexander Manussi von Dhabitza, † . 29. Mai 1914.

2. † Paul, * Triest 15. Nov. 1845, † das. 8. Mai 1907, Großhändler, Bankier und Großgrundbes.; ⚭ London 29. April 1875 mit — Katharine Ralli, * London 13. Sept. 1851. [Triest.]

Kinder: 1) Ambrosius, * Triest 1. Mai 1876, Dr. jur., vorm. K. K. Sekr. und Präsidialvorst. der Seebehörde, Lt. i. d. R. der Ldw. [Triest.]

2) Maria, * Triest 7. Juli 1877; ⚭ das. 10. Okt. 1901 mit Alexander Frhrn von Warsberg, † Schloß Mittelburg bei Neckarsteinach 15. Sept. 1920, K. u. K. Major i. R. [Salzburg.]

3) Penelope Katharine, * Triest 24. April 1883; ⚭ das. 16. März 1907 mit Nikolaus Sevastopulo, † Villach 15. Sept. 1921, Großhändler. [Triest.]

3. Stephan, * Triest 11. Mai 1859; ⚭ das. 25. April 1889 mit — Argentine Scaramanga, * Triest 3. Aug. 1866. [Triest.]

Kinder: 1) Ambrosius, * Triest 11. Febr. 1890, vorm. K. u. K. Hptm. im bosn.-herzegow. Inf.-Rgt Nr. 2; ⚭ Graz 24. Juni 1919 mit — Edith Schweighofer, * . . . [Graz]

2) Peter, * Triest 10. Sept. 1891, vorm. K. u. K. Olt. der Res. des Inf.-Rgts Nr. 97. [Triest.]

3) Paul, * Triest 29. April 1901.

4) Penelope, * Triest 29. April 1901, Zwillingsschwester des Vorigen.

Ramberg §.

Lutherisch und katholisch. — Österr. Adel und Frhr. d. d. . . 25. Juli 1849 (Diplom d. d. Wien 22. Jan. 1850, für Georg Heinrich, s. u.). — W. (1850): In S. eine aufrechte b. Hammer mit ihrer Handhabe. Frhrnkr. und 3 gekr. H. mit b.-s. Decken. Auf dem rechten ein Pfauenwedel; auf dem mittl. die Hammer; auf dem linken 5 fächerw. gestellte r. Lanzen mit b., s., b., s., b. Fähnchen. Schildhalter: 2 g. Löwen. — Erste Aufn. und geschichtl. Notiz im Jahrg. 1857, S. 570.

† Georg Heinrich Freiherr von Ramberg, * Hannover 25. Febr. 1786, † Teplitz 2. Sept. 1855, K. K. FML. und Festungskmdt von Theresienstadt; ⚭ Bourgoigne, Frankr., 21. Aug. 1817 mit Rosalia Auguste von Seydewitz, * Dresden 3. Okt. 1796, † Engelszell 4. Aug. 1874.

Söhne: 1. † Arthur, * Wien 4. Sept. 1819, † München 5. Febr. 1875, Prof. der Historienmalerei an der Kgl. Akad. der bildenden Künste in München; ⚭ I) . . 27. Nov. 1849 mit Luise Fleischer, * Leipzig 3. Dez. 1830, † München 4. März 1855; II) München 17. Sept. 1857 mit — Emma Schanzenbach (a. d. H. der von Schanzenbach), * München 28. Mai 1837 [samt den Nachkommen ihres † Gemahls aus dessen beiden Ehen im Kgr. Bayern bei der Frhrnklasse immatrikuliert 19. Nov. 1878]. [München.]

Kinder: a) 1r Ehe: 1) † Günther Franz Oskar, * München 17. Aug. 1850, † Spandau 23. Mai 1907, Kgl. preuß. Oberst z. D. und Kmdt des Truppenübungsplatzes Döberitz; ⚭ Greifswald 19. Sept. 1879 mit — Martha Spalding, * Lobkewitz 26. Nov. 1852. [. . .]

Tochter: Emilie Irene Luise, * Berlin 25. Aug. 1888; ⚭ . . 25. März 1916 mit Hans Sulz. [Zürich.]

2) Irene Georgine Elise, * München 20. Juli 1853; ⚭ I) München 18. Okt. 1871 mit Oskar Edlem von Ruedorffer (kath.), † München 19. Aug. 1893, Kgl. bayer. Major a. D.; II) München 16. Febr. 1903 mit Wilhelm von Lüneschloß, Direktor; Kgl. bayer. Oberstlt. a. D., Cmdr des Joh.-O. [München, v. d. Tann-Str. 28.]

5) Marie Luise, * München 22. Febr. 1855; ⚭ daſ. 26. Febr. 1881 mit Dr. med. Johannes Zenetti (kath.), prakt. Arzt. [München.]
— b) 2r Ehe: 4) Amanda Eliſabeth, * . . 28. Aug. 1858.
5) Gertraud Selma Maria, * München 10. Nov. 1872.

2. † Hermann Friedrich, * . . 24. Nov. 1820, † Graz 26. Dez. 1899, K. u. K. GRat und Gen. der Kav. z. D.; ⚭ Wien 12. Mai 1866 mit Marie Gfin von Breda, * Wien 4. April 1846 (kath.), † Graz 18. Sept. 1921.
Kinder (kath.): 1) Elſa Eleonore, * Stuhlweißenburg 5. März 1867.
2) Egon Viktor, * Finkkirchen 12. Juli 1869, K. u. K. Gen.-Konſul i. R.; ⚭ Grünau, OOſterr., 25. April 1918 mit — Erneſtine verw. (Mar Emanuel, † 10. Dez. 1913) Gfin von Preyſing-Lichtenegg-Moos, geb. Freiin Herring von Frankensdorf, * Gmunden 17. Juli 1885. [Steinberg bei Gilching-Argelsried, OBayern.]
3) Arthur Ludwig, * Preßburg 8. Nov. 1875, Dr. jur., Obereg.-Rat bei der ſteiermärk. Landesreg. in Graz.

3. † Viktor Johann, * . . 18. Jan. 1828, † Graz 15. März 1906, K. u. K. Gen. der Kav. i. R.; ⚭ Mauer 9. Sept. 1865 mit — Ottilie Gfin von Breda, * Wien 17. Febr. 1845 (kath.), Schweſter ſeiner Schwägerin. [Graz.]
Kinder: 1) Auguſt Ludwig Georg Viktor, * . . 19. Dez. 1866, K. u. K. Korv.-Kpt. i. R.; ⚭ Klobenſtein 30. Sept. 1916 mit — Johanna Tſchurtſchenthaler von Helmheim, * Bozen 28. April 1890 (kath.). [Gmunden, OOſterr., Tagwerkerſtr. 17.]
Kinder: (1) Günther Auguſt Hermann Victor Georg, * Bozen 16. Dez. 1917.
(2) Maria-Eliſabeth (Marielies) Johanna Ottilie Roſalie, * Klobenſtein 9. Jan. 1919.
(3) Georg Auguſt Anton Maria Hermann Viktor, * Gmunden 8. März 1921.
2) Viktor Robert Ludwig Georg, * . . 30. April 1869. [. . .]
3) Alice Marie Ottilie Roſalie Eleonore, * . . 11. April 1873; ⚭ Wien 21. Juli 1914 mit Rudolf Fehrn von Slatin-Paſcha, † Territet, Schweiz, 26. Juni 1921, vorm. K. u. K. GRat, ehem. Kgl. großbrit. Gen.-Major, Gen.-Lt. des ägypt. Gen.-Stabes und Gen.-Inſp. des engl.-ägypt. Sudan. [. . .]

Ransonnet §, 1921. Raſt, 1921.

Raßler von Gamerſchwang.

Katholiſch. — Rittermäßiger Reichsadel mit dem Prädikat „von Kreenried“ und Wappenbeſſerung d. d. Wien 5. Febr. 1654 (für Jakob Chriſtoph Raßler, Herrn auf Kreenried, Baden, Rechtsgelehrtem); erbländ.-öſterr. Verleihung des Prädikats „von Gamerſchwang d. d. Wien 27. April 1672; Reichs- und erbländ.-öſterr. Frhr. d. d. Linz 2. April 1681 (beides für des Obigen Sohn Jakob Chriſtoph Raßler von Kreenried, Herrn auf Gamerſchwang, K. K. Reg.-Rat und Reſidenten in München). — Familienbeſitz: Gamerſchwang, Weitenburg, Bieringen, Börſtingen, Obernau, Sulzau und Bittelbronn, Württemberg. — W. (1681): Gev. mit r. Herzſchild, darin der g. Buchſtabe L. 1 und 4 in R. ein mit einer r. Lilie bel. g. Mittelſparren; 2 und 3 in G. auf gr. Dreihügel ein dürrer Dornſtrauch. 2 gekr. H. mit rechts r.-g., links ſchw.-g. Decken. Auf dem rechten ein mit dem Sparren bel. r. Flügel; auf dem linken H. ein wachſ., barhäupt. Jüngling mit von G. und Schw. get. Kleidung, in der Rechten eine von Schw. und G. get. Fahne, in der Linken den Dornſtrauch haltend. —
Erſte Aufn. 1849; geſchichtl. Überſicht im Jahrg. 1853, S. 432.

† Heinrich Joſeph Peter Xaver Willibald Freiherr Raßler von Gamerſchwang, * Weitenburg . . 1761, † Gamerſchwang 14. Sept. 1808, Herr

auf Gamerschwang 2c.; ⚭ 1) Ober-Dischingen 15. Nov. 1785 mit Franziska Gfin Schenk zu Castell, * . . 1764, † Börstingen 28. Dez. (?) 1789; 11) . . 16. Dez. 1790 mit Maria Therefia Freiin von Welden, * Meinberg 24. Febr. 1777, † München 24. Febr. 1842 (wiederverm. Günzburg 7. Nov. 1819 mit Karl Ludwig Eugen Wolfgang Frhrn von Wallbrunn, † . ., Kgl. bayer. Hptm. im 7. Inf.-Rgt.

Söhne: a) 1r Ehe: 1. † Joseph, * Weitenburg 11. Nov. 1786, † daf. 14. Mai 1863, Herr auf Gamerschwang, Weitenburg und Kreenried, Kgl. württemb. Oberst a. D.; ⚭ I) . . 5. Nov. 1821 mit Thusnelde Gfin von Sponeck, * Stuttgart 11. März 1799, † Weitenburg 30. Juni 1846; II) Karlsruhe 29. April 1852 mit Natalie Freiin Leutrum von Ertingen, * Unter-Kieringen 5. Juni 1825, † Weitenburg 7. April 1873 (wiederverm. Weitenburg 15. Sept. 1868 mit Friedrich Gfn von Graevenitz).

Söhne 2r Ehe: 1) Maximilian Rudolf Joseph, * Stuttgart 10. Febr. 1856, Majoratsherr auf Weitenburg, Württemb., Kgl. württemb. Khr, vorm. OHofm. der Kgin, Lt. der Ref. a. D.; ⚭ Süßwinkel 21. Febr. 1881 mit — Fanny Rönckendorff, * Süßwinkel, Preuß.-Schles., 4. Okt. 1859 (evang.). [Stuttgart, Lessingstr. 5.]

Kinder: (1) Marie Natalie Karoline * Weitenburg 14. Jan. 1882; ⚭ daf. 9. Juni 1906 mit Dr. jur. Albert von Kienlin, Herrn auf Erolzheim, OAmt Biberach, deutschem Leg.-Rat a. D., Kgl. württemb. Rittm. der Ref. a. D. [Schloß Erolzheim.]

(2) Natalie Elisabeth Hedwig, * Weitenburg 31. Jan. 1883; ⚭ daf. 6. April 1921 mit Walter Haas, österr. Gen.-Konsul. [München.]

(3) Joseph Max Richard Friedrich, * Weitenburg 29. Sept. 1884, württemb. Ger.-Assessor und Rittm. der Ref. a. D. [Schloß Weitenburg.]

(4) Charlotte Anna Maria, * Stuttgart 10. Mai 1889; ⚭ Weitenburg 20. Okt. 1914 mit Conrad Bareiß. [Salach, Württemb.]

2) † Otto Adolf Heinrich Joseph, * Weitenburg 20. April 1861, † daf. 17. Juli 1919, Kgl. württemb. Khr, Kgl. preuß. Rittm. a. D.; ⚭ Hamburg 15. April 1899 mit — Gertrud gesch. von Abercron, geb. von Ohlendorff, * Hamburg 22. Sept. 1869 (s. den Artikel Ohlendorff im Taschenbuch der Adeligen Häuser [Alter Adel und Briefadel]). [Stuttgart.]

Sohn: Ruprecht Maximilian Heinrich Gerhard Felix, * Deutz 5. Febr. 1900, Fahnenjkr. [. . .]

— b) 2r Ehe: 2. † Eduard Friedrich, * Gamerschwang 27. Juni 1801, † daf. 29. Okt. 1839, Herr auf Gamerschwang; ⚭ Stuttgart 10. April 1834 mit Emilie Freiin von Wirsing, * Stuttgart 4. Sept. 1809 (luth.), † daf. 20. Sept. 1881.

Sohn: † Heinrich Karl, * Gamerschwang 26. Sept. 1839, † daf. 13. Okt. 1892, Herr auf Gamerschwang; ⚭ Eßlingen 6. Aug. 1868 mit — Marie Freiin von Wiederhold, * Ludwigsburg 8. Dez. 1845. [Radensburg.]

Kinder: (1) Kuno Eduard Albert, * Gamerschwang 17. Juli 1869, Kgl. württemb. Hptm. der Ldw. a. D.; ⚭ . . mit . . . [Gamerschwang, OAmt Ehingen.]

(2) Emilie, * Gamerschwang 6. Juni 1870.

(3) Anna, * Gamerschwang 23. Juli 1871.

(4) Elisabetha Maria, * Gamerschwang 1. Mai 1890.

Rath §, 1921.

Rauch von Nyék.

Katholisch. — Ungar. Adelsbestätigung mit dem Prädikat „von Nyék" d. d. Ofen 25. Mai 1557; Reichsfhr. d. d. Wien 6. April 1763 (für Paul Rauch von Nyék, k. k. Gen.). — W. (1763): Gev. mit b. Herzschild, darin auf g. Boden ein bekränzter wilder Mann, in der Rechten ein mit der Spitze auf dem Boden stehendes, g.-begriffenes Schwert haltend, und einer zw. dem dritten und vierten Feld eingeschobenen r. Spitze, darin ein seine Brust rupfender s. Pelikan. 1 und 4 in G. ein r. Greif, eine mit einer 5blättr. r. Rose an 2blättr. gr. Stiel besf. weiße Marmorsäule vor sich haltend; 2 und 3 in S. hinter schw. Balken ein ausw.-geneigter Schilfrohrkolben. Frhrnkr. und 3 gekr. H. Auf dem rechten mit r.-g. Decke ein einw.-wachs. g. Greif mit der Marmorsäule; auf dem mittl. mit b.-g. Decke der wilde Mann wachs.; auf dem linken H. mit schw.-s. Decke ein wachs., zweischw. g. Löwe mit eisernem Streitkolben in der rechten Pranke. Schildhalter: 2 weiße Bracken. — Erste Aufn. 1889.

† Levin Freiherr Rauch von Nyék, * Lužnica 6. Okt. 1819, † das. 25. Aug. 1890, Herr auf Lužnica, Bukšinec, Sišlavić und Slavetić, k. u. k. GMaj. Banus von Kroatien; ⚭ . . 14. März 1850 mit Antonie Gfin Sermage von Szomszédvár und Medvedgrád, * . . 2. Juni 1826, † Agram 23. April 1913, Herrin auf Golubovec und Sanjugovo, k. u. k. HD.

Kinder: 1. Maria Anna Georgia Aleria (Alice), * Lužnica 31. Dez. 1850; ⚭ Agram 28. April 1877 mit Christian Frhrn von Steeb, Herrn auf Golubovec, Kroatien, vorm. k. u. k. GMaj. FZM. i. R. [Golubovec, Post Stubica donja.]

2. Geyza (Géza), * . . 3. April 1852, Herr auf Lužnica (seit 1741 im Bes. der Fam.) mit Prigorje und Puščа, Sišlavić und Slavetić, Dr. jur. utr., erbl. Mitgl. des ungar. OHauses und des kroat. Ldtags [Lužnica bei Agram]; ⚭ Preßburg 30. Aug. 1893 mit Elisabeth Benyovsky von Benyo und Urbano, * . . (gerichtl. gesch. . . [. . .]).

3. Marie, * . . 2. Dez. 1854, StkrD.; ⚭ . . 20. Mai 1879 mit Julius von Jellachich de Buzim, † Agram 10. Dez. 1908, Herrn auf Jankomir und Konščica, k. u. k. Km. [Agram.]

4. Johanna Alexandra, * Lužnica 26. Sept. 1858, StkrD.; ⚭ Agram 26. Sept. 1882 mit Franz Frhrn von Aichelburg-Labia, Herrn auf Bodenhof und Greiffenstain, EKr des souv. Malt.-KrD., vorm. k. u. k. Km., Hofrat i. R. [Schloß Bodenhof und Klagenfurt.]

5. Paul Koloman Alois Maria, * . . 20. Febr. 1865, Herr auf Martijanec (seit 1741 im Bes. der Fam.), Kroatien, vorm. k. u. k. GMaj. Banus von Kroatien, Dalmatien und Slawonien, erbl. Mitgl. des kroatischen Ldtags; ⚭ Wien 20. April 1888 mit — Rosine von Baechlé, * Pischk bei Brnck a. d. M. 2. Aug. 1869. [Erkovcica, Jugoslaw.]

Kinder: 1) † Paul, * . . 16. Mai 1889, † Samoa . . März 1921; ⚭ . . mit — Elsa Moretti, * Graz 24. April 1893 (wiederverm. Schloß Martijanec, Kroatien, 1. Okt. 1921 mit Robert von Blumenthal, Kgl. preuß. Lt. a. D. [Roßbach bei Kleinjena a. d. Unstrut.]

2) Elisabeth (Erzsébet), * . . 4. Dez. 1891; ⚭ Martijanec 14. Juni 1915 mit Dr. jur. Wolfgang von Buchetich de Brinje et Cseven, Bez.-Vorsteher, vorm. k. u. k. Olt. der Res. des Huf.-Rgts Nr. 10. [Martijanec bei Ludbreg.]

Raule §, 1921.

Rechbach auf Mederndorf §.

Katholisch. — Erbländ.-österr. Adel d. d. Wien 31. Mai 1622 (für Mathias und Karl die Rethbacher, Idschaftl. OEinnehmer in Tarvis, Kärnten); Lbmann von Kärnten

1. Febr. 1639, von Steiermark 30. Jan. 1651; erbländ.-österr. Ritter mit dem Prädikat „auf Mederndorf" d. d. Wien 18. Dez. 1654 (für des obigen Karl Sohn Karl, Herrn auf Mederndorf, Kärnten); **Lbmann von Krain 15. Jan. 1665**; erbländ.-österr. Frhr. d. d. Wien 23. Juni 1700 (für die Brüder Johann Hyacinth, K. K. innerösterr. Rgts.-Rat, und Franz Karl, K. K. Lbrat, von Rechbach auf Mederndorf, und ihre Vettern Wolf Karl, Johann Ferdinand und Martin Joseph, Idschaftl. OGinnehmer in Tarvis). — W. (1700): Gev. mit von S. und Schw. gesp. Herzschild, darin eine gesp. Spitze verw. Farbe (W. Weideck). 1 in R. eine s. Spitze; 2 und 3 durch einen Schräglinkebach von G. über Schw. get., bel. mit einem rechtshin spring. nat. Rehbock; 4 von S. und R. gesp. 3 gekr. H. Auf dem rechten mit schw.-g. Decke ein silberner, rechts wie das 1., links wie das 2. Feld, doch ohne Rehbock bez. Flug; auf dem mittl. H. ein schw. Kleeblatt zw. 2 von S. und Schw. verw. get. Büffelhörnern; auf dem linken mit r.-s. Decke der Rehbock aus gr.-blättr. Zweigen wachs. — Erste Aufn. 1849; geschichtl. Übersicht im Jahrg. 1853, S. 345.

† **Johann Friedrich Freiherr von Rechbach auf Mederndorf**, * Klagenfurt 29. Nov. 1789, † Rudolfswert 3. Jan. 1843, K. K. Km., Gubernialrat und Kreisbptm.; ⚔ Görz 25. Okt. 1815 mit Anna Gfin Strassoldo, * Görz 8. Okt. 1794, † das. 18. Mai 1864.

Söhne: 1. † **August**, * Fiume 9. Dez. 1820, † Zobelsberg 19. Juli 1907, K. u. K. Km. und Major a. D.; ⚔ Burgstall 19. Febr. 1851 mit Sophia Freiin von Wolkensperg, * Burgstall 13. Mai 1823, † Laibach 9. März 1896.

Kinder: 1) † **Friedrich Seifried August**, * Laibach 27. Juli 1853, † Kreutberg 19. Dez. 1921, **Herr auf Kreutberg** (279,64 ha; seit 8. Juli 1885 im Bes.), Krain, vorm. K. u. K. Km., Reg.-Sekr. a. D., Ldtagsabg. in Krain; ⚔ I) Lehnrotte, NOsterr., 17. Juli 1886 mit Adele Freiin von Apfaltrern, * Dixenberg 31. Aug. 1866, † Kreutberg 8. Mai 1890; II) Wien 12. Sept. 1894 mit — Aloysia Freiin von Lederer-Trattnern, * Slavičin 14. Aug. 1869. [Kreutberg.]

Kinder: a) **1r Ehe:** (1) **Marie** Sophie Barbara Adele, * Kreutberg 20. Juli 1887.

(2) **Helene** Marie Philippine Adele Barbara, * Kreutberg 17. Aug. 1888, StiftsD. des Theresian. Damenstifts am Prager Schlosse.

— b) **2r Ehe:** (3) **Gabriele** Maria Josepha Aloysia Barbara, * Kreutberg 22. Dez. 1895.

(4) **Paula** Maria Josepha Aloysia Barbara, * Kreutberg 25. Jan. 1897.

(5) **August** Arthur Friedrich Joseph Desiderius, * Kreutberg 23. Mai 1898. [Kreutberg.]

(6) Josef **Aribar** Philipp Alois Ignaz, * Kreutberg 4. März 1904.

(7) **Alois** Josef Friedrich Gabriel Ignaz, * Kreutberg 14. Sept. 1905.

(8) **Hermann** Josef Gabriel Philipp August Ignatius, * Kreutberg 5. April 1908.

2) † **Philipp** Benedikt August, * Laibach 27. Aug. 1855, † Graz 19. Juni 1919, vorm. K. u. K. Km., FML. a. D.; ⚔ Angoris bei Cormons 7. Juli 1888 mit — Theresine Freiin Locatelli von Eulenburg zu Schönfeld, * Cormons 29. Jan. 1865. [Graz.]

3) **Barbara** Hyacinthe Maria Anna, * Laibach 7. Mai 1861; ⚔ I) das. 10. Nov. 1890 mit Dr. jur. Oskar Frhrn von Sommaruga, † Görz 27. Febr. 1895, K. K. Admin.-Rat der Forst- und Domänendirektion in Görz; II) Kreutberg, Krain, 12. Sept. 1903 mit Wilhelm Ritter Laschan von Moorland, Hofrat a. D. [Schloß Zobelsberg, Post Großlupp, Jugoslaw.]

3. † **Wilhelm** Vincenz Joseph, * Fiume 29. Nov. 1822, † Laibach 22. Nov. 1906, K. u. K. Km. und Ldesger.-Rat a. D.; ⚔ Rudolfswert 18. Jan. 1859 mit Juliana von Scheuchenstuel, * . . 9. Mai 1840, † Laibach 13. Jan. 1897.

Kinder: 1) Marianne Juliane Friederike, * Laibach 15. April 1860. [Laibach.]
2) Juliane Maria Malwina, * Laibach 14. Juli 1861; ⚭ Prag 7. Aug. 1882 mit Gustav Schwikert, † Wippach 6. Sept. 1901, Forst- und Rentmeister. [Wippach.]
3) Marie, * Laibach 7. Nov. 1862. [Laibach.]
4) Auguste, * Laibach 2. Juni 1865; ⚭ daf. 16. Febr. 1895 mit Ferdinand Müller. [Görz.]
5) Wilhelm Philipp Eduard, * Laibach 16. Aug. 1866, Ldesreg.-Rat a. D.; ⚭ Triest 1. Juni 1910 mit — Renée Dell'Adami von Tarczal * . . . [Triest.]
Töchter: (1) Stella, * Laibach 20. März 1919.
(2) Maria Della Grazia, * Triest . . Nov. 1920.
3. † Joseph Domitian, * Rudolfswert 3. Jan. 1833, † Marburg, Steierm., 27. Febr. 1911, K. u. K. Oberstlt. a. D.; ⚭ Marburg 30. Aug. 1860 mit — Maria Elisabetha Duchatsch, * Marburg, Steierm., 23. Sept. 1841. [Marburg, Steierm.]
Tochter: Friederika Katharina Maria Josepha, * Marburg 11. Okt. 1861; ⚭ . . 2. Aug. 1880 mit Arnold Edlem von Michl, † Marburg, Steierm., 26. Sept. 1914, K. u. K. FML. i. R. [Marburg, Steierm.]
4. † Anton, * Rudolfswert 1. März 1836, † Cfseg 14. Febr. 1909, K. u. K. Hptm. a. D.; ⚭ Cfseg 24. Nov. 1896 mit — Franziska (Fanny) Hamilton, * . . 3. Juli 1869. [Cfseg.]

Reck (in Baden).

Evangelisch. — Stadtgeschlecht von Osterode, später Goslar, dessen urkundliche Stammreihe mit Hans Recken 1474 beginnt. — Reichsadel mit Wappenbesserung d. d. Wien 12. Aug. 1627 (für Dr. jur. Johann Jakob Reck, der Reichsstadt Goslar Advokaten und Abgef. am Kais. Hofe der Überlieferung nach von dem zu Suterode bei Osterode angesessen gewesenen Adelsgeschlechte der Recken abstammend); Reichsadelsbestätigung d. d. Wien 8. März 1715 (für dessen Enkel Johann, kurhannov. Gef. in Regensburg, und Georg Eberhard von Reck, hannov. Legationsrat und Residenten am Kais. Hofe in Wien); Ghzgl. badische Anerkennung des Frhrntitels laut H. G. d. d. Karlsruhe 11. Nov. 1882. — W. (1627): Gesp.; rechts in S. ein schw. Sparren, begl. von 3 (2, 1) schw. Drudenfüßen (StW.): links in Schw. ein zweischw. g. Löwe mit gr.-beblätt. b. Glockenblumstengel in der rechten Pranke (W. der † Wißenhausen). Auf dem H. mit rechts schw.-f., links b.-g. Decken der Löwe wachs. zw. offenem, rechts von S. über Schw., links von G. über B. get. Flug. — Erste Aufn., Näheres über die Standeserhebung und ältere Genealogie im Jahrg. 1893, S. 724. S. auch Gothaisches Genealog. Taschenbuch der Adeligen Häuser (Alter Adel und Briefadel). I. Linie, 1. (badischer) Ast.

1. Zweig.

Stammvater: Karl Ludwig Friedrich von Reck, * 1792, † 1845.

† Karl Friedrich Wilhelm Freiherr von Reck, * Karlsruhe 2. Nov. 1831, † daf. 2. Mai 1917, Ghzgl. bad. Khr und WGMat; ⚭ Sulzfeld 26. Sept. 1861 mit — Lina Freiin Goeler von Ravensburg, * Karlsruhe 19. Sept. 1834. [Baden-Baden.]
Kinder: 1. Heinrich Friedrich August, * Karlsruhe 6. Okt. 1866, Ghzgl. bad. Khr, GOReg.-Rat und OBaumann in Baden-Baden; ⚭ Karlsruhe 21. Mai 1907 mit — Margarete Freiin von Mauchenheim gen. Bechtolsheim, * Hohenburg bei Tölz 6. Okt. 1875 (kath.), ED. des bayer. Theresien-O.
2. Adelheid Mathilde Amalia Hannah, * Karlsruhe 28. Aug. 1876; ⚭ daf. 29. Juli 1907 mit Carl von Frischling, Ghzgl. bad. Khrn, Kgl. preuß. Major a. D. [Karlsruhe i. B.]

2. Zweig.

Stammvater: Johann Karl Heinrich Frhr von Reck, * 1794, † 1884.

† **Karl Paul Johann Friedrich Freiherr von Reck**, * Karlsruhe 17. Sept. 1835, † Baden-Baden 23. April 1915, Kgl. preuß. Major a. D.; ⚔ Mannheim 17. Nov. 1864 mit Jane Wachs, * Mannheim 6. Nov. 1840, † Herrenalb 24. Aug. 1916.

Söhne: 1. **Ludwig**, * Bruchsal 27. Dez. 1866, Ghzgl. bad. Khr, GNat. a. o. G. u. b. M. a. D., Kgl. preuß. OLt der Ldw.-Art. a. D.; ⚔ Karlsruhe 29. April 1897 mit — Elisabeth Franziska von Vreen, * Lörrach 23. Nov. 1865. [München, Georgenstr. 30.]

Söhne: 1) **Hans Paul Karl Ludwig**, * Mosbach 21. Juli 1900. [München.]

2) † **Hans Karl Wolfgang**, * Karlsruhe 5. Febr. 1903, † München 22. Sept. 1921.

2. **Hans**, * Ols 21. Dez. 1872, Oberstlt. a. D.; ⚔ Herrenalb 11. Juni 1913 mit — **Alice Vieber**, * Stuttgart 20. Juni 1884. [Freiburg i. Br., Bürgerwehrstr. 13.]

Sohn: Ernst, * Freiburg i. Br. 20. Jan. 1916.

3 **August**, * Wertheim 8. Okt. 1878, Kgl. preuß. Hptm. der Ldw. a. D.; ⚔ . . 8. Okt. 1921 mit — **Alma Vieber**, * Singapore 6. Juni 1881. [Karlsruhe i. B.]

4 **Felix**, * Wertheim 13. Juli 1881, Amtmann und OLt. der Res. a. D.; ⚔ . . 5. Aug. 1920 mit — **Margarete Fellhauer**, * . . . [Donaueschingen.]

Tochter: Ruth, * Donaueschingen 5. Juni 1921.

Reck (in Bayern).

Katholisch. — Reichsadel d. d. Wien 13. Nov. 1787 (für Johann Konrad Reck, Kauf- und Handelsmann in Nürnberg); bayer. Frhr. d. d. . . 13. (immatrikuliert 18.) März 1821 (für dessen Söhne Sebastian und Johann Michael von Reck, Herren auf Autenried und Großköstendorf im Donaukreise); österr. Frhr. d. d. Wien 29. Juli 1832. — W. (1821): Gev. mit r.-eingefaßtem, hermelin. Herzschild, darin ein b. Balken. 1 und 4 in B. 3 mit einem g. Bande zusammengebundene g. Ähren; 2 und 3 in S. 3 übereinander-laufende g.-behalsband. schw. Windspiele. Frhrnkr. und 3 gekr. H. Auf dem rechten mit b.-g. Decke Kopf samt Hals eines einw.-sehenden s. Bracken mit g.-eingef. b. Halsband; auf dem mittl. mit r.-s. Decke ein geschl., mit einem b. Balken bel. g. Flug; auf dem linken H. mit schw.-s. Decke ein wachs. Windspiel wie im Schild zw. 2 von S. und Schw. verw. get. Büffelhörnern. Schildhalter: 2 von B. und G. get. Greife. — Erste Aufn. und Näheres über die Standeserhebungen im Jahrg. 1861, S. 612.

† **Johann Michael Freiherr von Reck** (auf Autenried), * . . 11. Nov. 1779, † Autenried 24. Okt. 1859, Herr auf Autenried; ⚔ Augsburg 16. Dez. 1830 mit Josephine Freiin von Waldenfels, * . . 27. Febr. 1807, † München 6. Sept. 1863.

Kinder: 1. † **Wilhelm Konrad Sebastian**, * Venedig 5. April 1832, † München 22. Juli 1884, Herr auf Autenried, Kgl. bayer. Km., K. u. K. Rittm. a. D.; ⚔ Hollenburg 2. Aug. 1862 mit Klara Freiin von Geymüller, * Wien 10. Sept. 1844 (kath.), † Autenried 3. März 1915.

Kinder: 1) **Wilhelm Rudolf**, * Autenried 29. Juli 1865, Kgl. bayer. Km., OLt. der Ldw.-Kav. a. D. [München, Wotanstr. 24.]

2) † **Albert Sebastian**, * Dillingen 22. Dez. 1866, † (gefallen bei) Markirch 21. Aug. 1914, Kgl. bayer. Km. und Major z. D.; ⚔ München 8. Juni 1911 mit — Maria Theresia Freiin von Perfall, * München 11. Nov. 1876. [Percha.]

Söhne: (1) **Albert Wilhelm**, * Percha 25. Juni 1912.
(2) **Karl Emanuel**, * Percha 22. Aug. 1913.

3) **Marie Josephine Klara**, * Wien 16. Febr. 1870; ✕ München 30. Okt. 1890 mit Theodor Ritter von Neuhaus, Herrn auf Kattau, NÖsterr.
4) **Theodor**, * Autenried 14. Juli 1874, Kgl. bayer. Kftr und Hptm. der Ldw. a. D.; ✕ .. mit — Hedwig Wüsthoff, * ... [Zurzeit in Brasilien.]
Töchter: (1) **Adelheid**, * Isberga 26. März 1908.
(2) **Irmgard**, * Isberga 2. Mai 1909.
5) **Emma**, * Autenried 18. April 1876, Herrin auf Autenried, GD. des bayer. Theresien-O. [Autenried.]
6) **Klara**, * Autenried 26. Febr. 1878; ✕ Meran 5. Mai 1900 mit Dr. jur. Rudolf Frhrn von Wienerwelten [österr. Frhr. lt. A. C. d. d. Reichenau 22. Okt. 1918, niederösterr. Namensänderung lt. Erlaß vom 22. Mai 1919], Herrn auf Leopoldsdorf, NÖsterr., und Béke-Gomba, Tschechoslow. [Schloß Leopoldsdorf im Marchfelde.]
7) **Agathe**, * Autenried 1. Febr. 1881, Herrin auf Autenried, GD. des bayer. Theresien-O. [Autenried.]

2. † **Albert Johann Ferdinand**, * Autenried 1. Juli 1835, † Kreuth 8. Juli 1906, Kgl. bayer. Km., Gen.-Lt. z. D. und Hofmarschall a. D.; ✕ München 20. Okt. 1873 mit — Mathilde von Herigoyen, * München 9. Aug. 1852. [München, Rheinbergerstr. 3.]
3. **Maria Antonia Josephine**, * Autenried 3. Aug. 1836 (kath.); ✕ München 25. Juni 1864 mit Friedrich Frhrn von Wulffen (kath.), † Augsburg 11. Okt. 1882, Kgl. bayer. Km. und OStaatsanwalt. [München, Barerstr. 9.]

Recum.

Katholisch. — Stammvater des aus Brabant stammenden Geschlechts ist Peter van Recum * 1716, † 1783, der in die Pfalz einwanderte. — Franz. baron de l'empire (primog.) d. d. St. Cloud 14. Aug. 1813 (für dessen Sohn Andreas, s. unten); immatrikuliert im Kgr. Bayern bei der Frhrnklasse nach dem Rechte der Erstgeburt 24. Mai 1822; bayer. Ausdehnung des Frhrnstandes auf die gesamte Deszendenz d. d. München 8. Mai 1825. — W. (1813): Gev.; 1 in Schw. ein aufgeschlagenes g. Buch; 2 in R. ein Lorbeerzweig; 3 in G. eine schrtde schw. Eule; 4 in B. auf s. Felsen eine Burg mit Zinnenmauer und gezinnt. Turm. Frhrnkr. — Erste Aufn. und geschichtl. Übersicht im Jahrg. 1855, S. 454.

† **Andreas Freiherr von Recum**, * Grünstadt, Bayern, 6. Aug. 1765, † Kreuznach 30. Okt. 1828, Kgl. bayer. GMaj; ✕ I) . . 1791 mit Therese Edle von Roaister, * . . 1774, † Mannheim 6. Juni 1819; II) Heidelberg 31. Jan. 1820 mit Maria Johanna Freiin von Gemmingen, * . . 6. März 1791, † Mannheim 12. Dez. 1821; III) Alvesheim 3. Sept. 1822 mit Christine Karoline von Hundheim, * Alvesheim bei Mannheim 5. Mai 1799, † Kreuznach 3. Nov. 1848.

Söhne: a) **2r Ehe:** 1. † Otto, * Kreuznach 3. Nov. 1821, † Braunschweig 8. März 1885, Kgl. preuß. Rittm. a. D.; ✕ Frankfurt a. M. 20. Nov. 1860 mit Johanna Therese Nilkens, * Elsville a. Rh. 10. Nov. 1844, † Nizza 17. Juli 1889.
Sohn: Rudolf Heinrich, * Kreuznach 16. Aug. 1861, Kgl. preuß. Gen.-Major a. D. ✕ London 5 Sept. 1894 mit — Marie Ernestine Howard, * Greenhill, Maryland, WSt. von NAm., 22. Aug. 1868 (s. den Artikel Norfolk — I. Linie, 3. Ast, 2. Zweig — im Genealog. Hofkalender, III. Abt.). [. . .]
Söhne: (1) Otto Heinrich Georg Andreas, * Braunschweig 28. Juni 1895, OLt. z. See. [Kiel.]
(2) Bogdan Alfred Rudolf, * Braunschweig 31. Juli 1896, Lt. [Schleswig.]
(3) Franz Joseph George Albrecht, * Braunschweig 9. Sept. 1906.

— b) 3r Ehe: 2. † Julius Florentin, * Kreuznach 19. Aug. 1828, † Dresden 26. Jan. 1879; ✕ Wiesbaden 21. Nov. 1852 mit Karoline Freiin von Langsdorff, * Friedberg i. d. W. 16. Juni 1832 (kath.), † Berlin 19. Okt. 1908 (wiederverm. Dresden 21. Sept. 1882 mit Hieronymus Gfn Leszczyc von Sumin-Sumiński, † Tharandt 26. Mai 1898, Kgl. preuß. Khrn, EKr des souv. Malt.-KrD.).

Kinder: 1) Elisabeth Anna, * Wiesbaden 18. Juni 1858; ✕ Dresden 18. Juni 1882 mit Richard von Lekow (luth.), † Linz 13. Mai 1900, Herrn auf Linz und Sackerau, Kgl. preuß. Okt. a. D. [Tharandt.]

2) Franz, * Wiesbaden 5. Jan. 1863, Kgl. preuß. Rittm. a. D. [Schloß Tharandt, Sachsen.]

Redl von Rottenhausen und Raszkina, 1921.

Regner von Bleyleben §.

Katholisch. — Stammen aus den Niederlanden. — Bestätigung des alten niederländ. Adels und Reichs- und erbländ.-österr. Adel- und Ritterstand sowie böhm. Inkolat d. d. Prag 23. April 1610 (für die Brüder Alexander und Jakob Regner von Bleyleben).

I. Linie.

Österr. Frhr. mit A. E. d. d. Gödöllö 24. Mai (Diplom d. d. Wien 19. Aug.) 1911 (für Oktavian, s. unten). — W. (1911): Gev. mit g. Herzschild, darin ein r.-bez. schw. Adler. 1 und 4 fünfmal von S. und R. schrgl. get.; 2 und 3 von S. über Schw. get. Frhrnkr. und 3 gekr. H. Auf dem rechten mit schw.-g. Decke ein von S. und Schw. get. Flügel; auf dem mittl. H. mit rechts schw.-g. links r.-s. Decken ein wachs., r.-bez. schw. Adler; auf dem linken H. mit r.-s. Decke ein wachs., g.-gekr. und -bew. s. Einhorn. Schildhalter: 2 schw. Adler. — Erste Aufn. 1913.

Oktavian Alfred Wenzel Bohuslaw Freiherr Regner von Bleyleben, * Brünn 23. Nov. 1866, Dr. jur., vorm. K. u. K. GRat, Statth. i. R., vorm. K. K. Lt. i. d. E., EBürger der Städte Czernowitz, Gurahumora, Storožynetz, Dornawatra, Kotzmann, Kimpolung, Suczawa, Radautz, Sereth, Wijnitz, Gmünd, Mitterndorf, Oberhollabrunn und Reisenberg; ✕ Bubeneč 21. Aug. 1892 mit — Gabriele Freiin Wolf von Wachtentreu, * Pardubitz 25. März 1869. [Bad Hall, OÖsterr.]

Kinder: 1. Maximilian Maria Alfred Gabriel Karl Josef, * Jundorf bei Brünn 23. Juli 1893, Dr. jur., vorm. K. u. K. Okt. der Ref. des Drag.-Rgts Nr. 13; ✕ Wiese 14. Jan. 1920 mit — Aloysia Gfin von Widmann-Sedlnitzky, * Kissingen 9. Aug. 1894. [Prag.]

Sohn: Alfred Oktavian Maria Aloys Max Gabriel, * Wiese 25. März 1922.

2. Annamarie Gabriele Octavie Caroline, * Brünn 29. Dez. 1894; ✕ daf. 17. Jan. 1916 mit Dr. jur. Franz Frhrn Klein von Wisenberg, vorm. K. K. Statth.-Konz. und Okt. der Ref. a. D. [Schloß Grünbichl-Kilb, NÖsterr.]

3. Elisabeth Marie Gabriele Octavie, * Wien 25. Nov. 1897.

4. Margarethe Marie Gabriele Octavie, * Wien 8. Aug. 1900.

II. Linie.

Österr. Ausdehnung des Frhrnstandes auf die Brüder des Frhrn Oktavian (s. I. Linie) Johann, Rudolf, Karl und Paul Ritter Regner von Bleyleben lt. A. E. d. d. Wien 20. Mai 1915. — Erste Aufn. 1917.

† Johann Alfred Jakob Freiherr Regner von Bleyleben, * Brünn 26. Mai 1857, † Jundorf 4. Sept. 1916, K. u. K. Major a. D.; ✕ Linz

8. Jan. 1895 mit — Gabriele Freiin Baselli von Süßenberg, * Wien 3. Okt. 1867. [Brünn.]

Söhne: 1. Georg Johann Alfred Gabriel Paul Josef Stanislaus, * Lancut 26. Febr. 1896, vorm. K. u. K. Freg.-Lt. [Wien.]

2. Robert Karl Johann Paul Maria, * Lancut 13. Juli 1897, OLt. [Leva, Tschechoslow.]

Brüder.

1. Rudolf Alfred Jakob Maria, * Brünn 6. Nov. 1860, vorm. K. u. K. GRat, OLdesger.-Präs. i. R. und OLt. i. d. E. [Brünn.]

2. Paul Alfred Jakob Johann Methud Maria, * Brünn 9. April 1864, K. u. K. Gen.-Major i. R. [Brünn.]

Rehlingen (Rehlingen und Haltenberg).

Katholisch. — Altes Augsburger Stadtgeschlecht. — W. (StW.): In B. zwei aufsteig. s. Spitzen oben je mit einer g.-besamten fünfblättrigen s. Rose best. Auf dem gekr. H. mit b.-s. Decke zwei b. Büffelhörner, jedes mit einer s. Spitze mit Rose bel.

I. Linie: Rehlingen.

Stammvater: Ulrich, 1301, 1330.

Rittermäßiger Adel d. d. Innsbruck 21. April 1536 (für Bernhard Rehlinger); Adelsbestätigung und Wappenvereinigung mit dem der † Schenken gen. Mißbach d. d. Regensburg 10. Juli 1541 (für die Brüder Wolfgang und Bernhard Rehlinger, des erstgenannten Bernhard Söhne); Adels- und Wappenbestätigung d. d. Augsburg 16. Aug. 1559 (für Bernhard Rehlinger, Kais. Rat, und seinen Vetter Karl Wolfgang Rehlinger); Kais. Bestätigung und Erneuerung des Prädikats „von Rehlingen" d. d. Prag 15. März 1604 (für des Marx Rehlinger von und zu Kitzighofen nachgelassene Erben); immatrikuliert im Kgr. Bayern bei der Frhrnklasse 6. Mai 1813 (Joseph Frhr von Rehlingen nebst Geschwistern). — Erste Aufn. im Jahrg. 1862, S. 621.

Franz Joseph Karl Freiherr von Rehlingen, * Augsburg 8. Nov. 1846, Herr auf Hainhofen (seit 1623 im Bes. der Fam.), Horgau (seit 1470) und Westheim (seit 1863), Kgl. bayer. Km.; ⚭ I) Mering 2. Mai 1884 mit Alexandrine von Tschigévitch, * Odessa 6. Juni 1853, † Hainhofen 25. Nov. 1881; II) Seehof 27. April 1886 mit — Luise Freiin von Zandt a. d. H. Seehof, * Neuhaus 14. Aug. 1859 (evang.). [Schloß Hainhofen bei Augsburg.]

Kinder: a) 1r Ehe: 1. Helene Marie, * Hainhofen 16. Febr. 1875; ⚭ Augsburg 22. März 1898 mit Ferdinand Hannappel, † (gefallen) bei . ., Kgl. bayer. Obersten und Kmdr des 8. Inf.-Rgts. [Würzburg.]

2. † Alexandrine Marie Rosa, * Hainhofen 13. Aug. 1877, † München 29. März 1917, ED. des Kgl. bayer. Theresien-O.; ⚭ München 1. Okt. 1904 mit Konrad von Krell, Major.

3. Heinrich Joseph Karl Edmund, * Hainhofen 6. Juli 1880, Gutsbes., Kgl. bayer. Rittm. der Res. a. D. [Augsburg, Lutzstr. 16]; ⚭ Augsburg 2. Jan. 1908 mit — Olga Emilie Karoline Maria von Stetten, * Augsburg 20. Juli 1886 (gesch. . . Febr. 1914; wiederverm.).

Kinder: 1) Vera . . ., * Zürich 5. Okt. 1908.

2) Fritz . . ., * Freising 8. Mai 1911.

— b) 2r Ehe: 4. Emilie Frida Franziska Luise, * Hainhofen 29. Okt. 1888; ⚭ . . 14. Okt. 1913 mit Rolf von Humann, Kgl. preuß. Rittm. a. D. [Paderborn.]

5. † Walther Ludwig Franz Karl, * Hainhofen 9. Juni 1890, † (gefallen beim Sturm auf eine Eisenbahnbrücke bei) Kjeidany, Rußld., 29. April 1915, Kgl. bayer. Lt. im 1. Ul.-Rgt.

II. Linie: Rehlingen und Haltenberg.

Immatrikuliert im Kgr. Bayern bei der Adelsklasse 7. Sept. 1813, ausgeschrieben 28. Dez. 1842 (für die Nachkommenschaft des † Johann Baptist Blasius von Rehlingen und Halten-

berg); bayer. Frhr. d. d. Berchtesgaden 10. Mai 1909 (für die Brüder Richard und Rudolf, s. unten). — W. (1909) = StW.

Stammreihe.

Peter Rehlinger, Bürger in Augsburg (Bruder des Ulrich, Stammvaters der I. Linie); ✕ I) 1352 mit Agnes Fend; II) 1360 mit Martha Dachs.

Aus 2r Ehe: Peter Rehlingen (Rechlinger und Rehlinger), * 1361, † Kloster Schäftlarn 1457, 1425 in Bayern, kauft Haltenberg 1437, sowie Kaltenberg und Dießen, Ratsherr in Augsburg; ✕ I) 1400 mit Agathe Wildprecht; II) um 1422 mit Barbara Lieber.

Aus 2r Ehe: Konrad Rehlinger zu Haltenberg, † 23. Febr. 1518, Bürgerm. von Landsberg; ✕ 1470 mit Apollonia Schmalholz, † 13. Mai 1504.

Hanns, * 1471, † 1536, Dr. jur., Kais. Prokurator am Kammerger. in Speyer; ✕ 1504 mit Anna Beringer (wiederverm. 20. Febr. 1540 mit Hieronymus von Gumppenberg, † 12. Aug. 1540).

Aus 2r Ehe; Jacob von Rechlingen zu Haltenberg (Reichsadelsbestätigung und Wappenänderung d. d. Augsburg 9. Mai 1510); ✕ 1173 mit Barbara Schweighart von Schweighartsberg, † Kloster Schäftlarn um 1510.

Gabriel, † 20. April 1536, Kaiserl. Hptm. (Erloschen.)

Hanns Erasmus, † 8. Jan. 1592; ✕ 15. Juni 1541 mit Felicitas Gaßner, † 9. Jan. 1570.

Christoph Rehlinger von und zu Haltenberg, * 1550, † 1609, GMat der Reichsstadt Augsburg; ✕ I) 21. Jan. 1577 mit Felicitas Stammler, † 1589; II) 1. März 1593 mit Justina Neuß, verkauft 1612 Haltenberg an den Herzog Maximilian I. von Bayern, † 1633.

Aus 1r Ehe: Christoph, † 8. Juni 1621, erwirbt Schwabmünchen, GMat der Reichsstadt Augsburg; ✕ 8. Nov. 1604 mit Anna Maria Rehlinger von Radau, † 4. Sept. 1636.

Quirinus, * 10 März 1617, † 1663, Ger.-Assessor der Reichsstadt Augsburg; ✕ 1644 mit Elisabeth Ulcher von Osting.

Dionysius von Rehlingen und Haltenberg, * 26. Febr. 1650, † 13. Okt. 1706, Ger.-Assessor der Reichsstadt Augsburg; ✕ 21. Jan. 1676 mit Anna Veronika Meckhardt, † Graz 11. Okt. 1711, Herrin auf Guggenburg.

Maximilian Adam, * 6. Aug. 1684, † 29. Sept. 1756, GMat der Reichsstadt Augsburg; ✕ 29. Okt. 1713 mit Maria Victoria Ilsung von Trazberg und Chuenberg, * 1689, † 13. Aug. 1772.

Johann Baptist Blasius Albert, * 3. Febr. 1717, † 12. April 1776, GMat der Reichsstadt Augsburg und pfalzneuburg. GMat; ✕ I) 16. Jan. 1741 mit Maria Anna Regina von Langenmantel, * 18. Jan. 1722, † 17. Juni 1756; II) 11. Febr. 1760 mit Maria Anna von Schwaben von Trippach und Gnadenfeld, * 8. Jan. 1735, † 25. Okt. 1771.

Aus 2r Ehe: Karl Alois Baptist von Rehlingen und Haltenberg, * 21. Juni 1767 (62), † 30. Dez. 1847, Appell.-Ger.-Präs. [immatrikuliert im Kgr. Bayern bei der Adelsklasse 7. Sept. 1815, ausgeschr. 28. Dez 1812]; ✕ 15. Febr. 1798 mit Katharina Wiedenmann, * 20. Jan. 1771, † 10. Dez. 1856.

† Marquard Alois von Rehlingen und Haltenberg, * Augsburg 18. Aug. 1809, † München 25. Aug. 1892, Kgl. bayer. Min.-Rat im Staatsmin. des Innern; ✕ Augsburg 21. Juni 1845 mit Alexandra Messerschmidt, * Ottobeuren 31. Aug. 1821, † München 29. Dez. 1907.

Söhne, Freiherren von Rehlingen und Haltenberg: 1. † Richard Franz Xaver, * München 4. Sept. 1847, † das. .. Sept. 1919, Kgl. bayer. Forstrat und OLt. a. D.; ✕ Baden bei Wien 6. Nov. 1879 mit Eugenie Freiin von Maretich von Riv Alpon, * Czernowitz 26. Febr. 1847, † München 13. April 1922.

Söhne: 1) Marquard, * München 12. Nov. 1880, . . . [. . .]

2) † Richard Gideon Greifenwald, * Jlen 13. April 1886, † (gefallen bei) Merlet-Aguilcourt, Champ., 14. Sept. 1914, Kgl. preuß. Lt. und Komp.-Führer im Inf.-Rgt. Nr. 58.

2. † Rudolf Vinzenz, * München 19. Sept. 1851, † Berchtesgaden 28. Aug. 1920, Kgl. bayer. Kam. und Major z. D.; ✕ München 3. Febr. 1886 mit — Marie Edle von Maffei, * München 10. Juli 1863. [München.]

Kinder: 1) Hugo Maria Marquard, * Augsburg 8. Sept. 1887, Dr. oec. publ., Kgl. bayer. Mjkr und Referendar a. D.; ✕ Eisenach 5. Mai 1922 mit — Ida Edith Maltitz, * . . . [Oberstdorf, Allgäu.]

2) Olga Maria Alexandra, * München 15. Juni 1889; ✕ Feldafing bei München 8. Okt. 1913 mit Rudolf Ehrn von Laßberg, Kgl. bayer. Mjkr und Hptm. a. D. [Füssen.]

3) Rudolf Richard, * München 13. Nov. 1891, bayer. Bez.-Amtmann; ✕ München 8. Nov. 1917 mit — Hildegard Buchler, * Triest 31. Juli 1892. [Ebermannstadt, OFranken.]

Kinder: (1) Wolfgang Dietrich, * München 5. Nov. 1918.

(2) Irmengard, * München 26. Mai 1921.

Reibeld, 1921. **Reichenbach**, 1905. **Reichenstein**, s. Müller von Reichenstein. **Reicher §**, 1921. **Reichezger**, 1905.

Reichlin von Meldegg.

Stammvater ist Jos Richli (Jodocus Reichlin), um 1100 in Konstanz, der das Wappen der † aus St. Gallen stammenden von Meldegg annahm. — Reichsadel d. d. Neuhaus Sonntag nach St Jacobstag 1465 (vom Kaiser Friedrich III. für Andreas Reichlin, Doktor der Arznei), Reichsadel mit dem Prädikat „von Meldegg“ und Wappenbestätigung d. d. Augsburg 27 Sept. 1530 (für Christoph Reichel, den Stammvater einer inzwischen erloschenen Linie); immatrikuliert im Kgr. Bayern bei der Freiherrnklasse 8. Juli 1818, ebenso in Württemberg bei der Freiherrnklasse des ritterschaftlichen Adels. — W. (1465): In R. ein mit 3 r. Ringen bel. f. Balken. Auf dem gekr. H. mit r.-s. Decke 2 r. Büffelhörner mit einer f. Binde, darauf die Ringe. — Erste Anja 1854; geschichtl. Übersicht im Jahrg. 1855, S. 459. (Vgl. auch Gesch. der Familie R. v. M. Regensburg 1881, von Hermann Freiin von Reichlin-Meldegg.)

I. Linie (Fellheim). (Katholisch.)

Stammvater: Balthasar Ferdinand, * 29. Aug. 1645, † 22. April 1704.

† Marquard Christoph Freiherr Reichlin von Meldegg, * Illmansweiler 29. Jan. 1761, † das. 21. Dez. 1801, Herr auf Fellheim und Illmans-

weiler; ⚭ . . 23. Okt. 1788 mit Maria Ursula Johanna Josepha Walburga Ebinger von der Burg, * Steißlingen 24. Febr. 1771, † Fellheim 2. April 1827.

Söhne: 1. † Johann Baptist Marquard, * Fellheim 24. Nov. 1790, † Kissinaen 9. Juli 1842; ⚭ . . 1815 mit Maria von Osterberg, * Osterberg . . 1781, † Fellheim 22. Okt. 1853.

Sohn: † Ludwig Karl, * Fellheim 30. März 1821, † Burheim 24. April 1859; ⚭ . . 1845 mit Marie Goßner, * . ., † . . 1854.

Söhne: (1) † Cornelius, * Legau 7. Okt. 1847, † Füssen 14. Dez. 1919, Kgl. bayer. Oberst a. D.; ⚭ München 8. Juni 1875 mit — Marie Anna Adolfine Edle von Baeumen, * Regensburg 25. Mai 1853. [München, Amalienstr. 4.]

Tochter: Aloysia (Luise) Marie Sophie Hortense, * Fellheim 18. März 1876; ⚭ München 26. Okt. 1899 mit Friedrich Gfn von Spreti, † (gefallen bei) Donjières, Frankr., 27. Aug. 1914, Kgl. bayer. Kam., Hptm. und Bat.-Führer im Inf.-Leibrgt. [München, Amalienstr. 93.]

(2) Karl Ludwig, * Legau 25. Juli 1850, Kgl. bayer. Obst. a. D.; ⚭ München 20. März 1880 mit — Maria Macchi, * Turin 12. Aug. 1857. [. . .]

Sohn: Hans-Marquard Maria, * Aibling 10. Febr. 1881, Herr auf Fellheim (76 ha), Schwaben.

2. † Johann Nepomuk Marquard, * Fellheim 2. Juli 1794, † daf. 3. Mai 1874, Gutsbes. in Benningen, EKr des souv. Malt.-ReO.; ⚭ Pleß 16. Aug. 1825 mit Martina Keckeisen, * Pleß . ., † Benningen 1. Febr. 1848.

Kinder: 1) † Ludwig Johann Baptist, * Benningen 27. Jan. 1827, † Garmisch 27. Mai 1917, Kgl. bayer. Major a. D.; ⚭ Ingolstadt 19. Mai 1863 mit Helene Nieder, * Jetzendorf 2. Febr. 1849, † Garmisch 2. Aug. 1919.

Töchter: (1) Marie, * Regensburg 11. Mai 1865; ⚭ daf. 11. Juli 1887 mit Wilhelm Völk, † Garmisch 11. Nov. 1905, Kgl. bayer. Bez.-Amtmann in Garmisch. [. . .]

(2) Josephine, * Regensburg 26. Aug. 1875. [. . .]

2) Therese Mathilde, * Benningen 31. März 1831. [Kempten.]

II. Linie (Nieder-Gundelfingen).

Stammvater: Konrad Ludwig, * 21. Febr. 1617, † . . 1702.

1. Ast.

1. Zweig §. (Katholisch.)

Stammvater: Frhr Johann Karl Joseph Ludwig, * um 1701.

Im Mannesstamme erloschen.

† Joseph Ludwig Christoph Alexander Freiherr Reichlin von Meldegg, * Udine 14. Mai 1804, † Görz 12. Juni 1886, K. u. K. GMaj und FMLt. a. D.; ⚭ Kalnburg 25. Okt. 1841 mit Mathilde Gfin von Wimpffen, * Wien 29. Jan. 1818, † Görz 17. Aug. 1882.

Tochter: Elisabetha Maria Josepha Karolina, * Udine, Ital., 30. Dez. 1846; ⚭ Temesvár 25. Febr. 1865 mit Stephan von Millenković, K. u. K. Hptm. a. D. [Mödling bei Wien.]

2. Zweig.

Stammvater: Frhr Joseph Franz Xaver Adreas, * 1711.

1. Haus.

Stammvater: Frhr Alexander, † 1800.

† Karl Borromäus Freiherr Reichlin von Meldegg, * Waitzen 7. April 1790, † Csik-Csatoszeg, Siebenbürgen, 28. Sept. 1861, K. K. Hptm. a. D.;

⚔ Csik-Rákos 16. Aug. 1828 mit Anna von Deák, * Fogaras, Siebenbürgen, 31. Mai 1807, † Csik-Szent-Márton 3. Mai 1844.

Söhne: 1. † Karl, * Gyergyo-Tekerópatak, Siebenbürgen, 22. Sept. 1829, † Wien 30. April 1919, K. u. K. FML. i. R.; ⚔ Triest 7. Juni 1870 mit Josephine Maria Rosa Susanna Angela Augusta Reiß, * Ancona 20. März 1847, † Graz 5. Jan. 1913.

Kinder: 1) Marie Josephine Mathilde, * Klagenfurt 18. April 1871; ⚔ Hermannstadt 28. Dez. 1895 mit Rudolf Pfeffer, K. u. K. FML. a. D. [Wien III, Hainburgerstr. 21.]

2) Karl Wilhelm August, * Triest 27. Juni 1872, vorm. K. u. K. Oberstlt. im Inf.-Rgt Nr. 27; ⚔ Hermannstadt 16. Nov. 1901 mit — Josephine Therese Cecilie Csongrády von Galos-Petri, * Budapest 19. März 1881. [Laibach.]

Tochter: Irma Josefine Helene, * Karlsburg 13. Nov. 1902.

3) Friedrich Joseph, * Wien 5. Aug. 1873, vorm. K. u. K. Oberstlt. im Hus.-Rgt Nr. 13; ⚔ Waczhartyán 21. Juni 1904 mit — Ella von Gosztonyi de Gosztony et Krencs, * Venedig 26. Nov. 1872. [Wien XIII, Altgasse 23.]

Kinder: (1) Oswald Leonhardt Ferdinand, * Modern 25. April 1905.
(2) Franziska Isabella Carlo Josepha, * Modern 3. Aug. 1906.
(3) Eva Agathe Clarissa, * Modern 7. April 1908.

4) Wilhelm Johann Karl Maria, * Wien 4. Aug. 1874, vorm. K. u. K. Oberstlt. im Feldart.-Rgt Nr. 1; ⚔ Hermannstadt 10. Nov. 1897 mit — Valerie Freiin Probszt von Ohstorff, * Theresienstadt 23. Febr. 1876. [Wien III, Arenberaring 8.]

Söhne: (1) Erich Emil Wilhelm Maria, * Hermannstadt 21. Nov. 1898, vorm. K. u. K. Lt. der Res. des Hus.-Rgts Nr. 13. [. . .]
(2) Herbert Benedikt Carl Maria, * Wien 7. Nov. 1900. [. . .]

5) Rudolf Joseph Maria, * Wandorf bei Odenburg 30. Juli 1875, vorm. K. u. K. Oberstlt. im Sapp.-Bat. Nr. 25; ⚔ Hermannstadt 9. Juli 1904 mit — Ida Elisabetha Carolina Jahn von Jahnau, * Wiener Neustadt 18. Febr. 1882. [. . .]

6) Elsa Klara Maria, * Znaim 12. Jan. 1883, unter dem Namen Immaculata im Ursulinenkloster in Odenburg.

7) Gabriele Karoline Maria, * Znaim 1. Nov. 1886; ⚔ Graz 12. Sept. 1910 mit Günter Frhrn Probszt von Ohstorff, vorm. K. u. K. Rittm. im Hus.-Rgt Nr. 1. [Wien.]

2. † Joseph Alexander, * Csik-Szereda, Siebenbürgen, 1. März 1833, † Budapest 8. Nov. 1877, Kgl. ungar. Obst. der Ldw.-Inf. a. D.; ⚔ I) Csik-Csatosveg 14. Juli 1859 mit Pauline Steinbach, * Breßenz 23. Juni 1838, † Venedig 23. März 1862; II) Jfeden, Ungarn, 17. Mai 1873 mit Maria Rosalia Franziska Katharina Tár de Feher-Gyarmat, * Mihali 8. Juli 1845, † Güns 29. April 1898.

Kinder: a) Ir Ehe: 1) Viktor Karl Joseph, * Szepsi-Szent-György, Siebenbürgen, 3. Aug. 1860, Direktor der landwirtschaftl. Vers.-Gesellsch. in Ungarn; ⚔ Szeged 10. Nov. 1900 mit — Margarethe Melanie Luise Pauline Deutsch, * Baja, Ungarn, 23. Nov. 1874. [Budapest.]

Sohn: Tibor Georg Viktor Alois, * Szeged 2. Jan. 1903.

— b) 2r Ehe: 2) Rosa Marie Pauline Josephine, * Güns 25. Mai 1876; ⚔ Wien 8. Jan. 1900 mit Emerich Frhrn von Schönfeldt, vorm. K. u. K. Major im Inf.-Rgt Nr. 23. [Graz, Goethestr. 9.]

3. † Johann, * Csik-Rákos, Siebenbürgen, 15. Mai 1838, † Wien 19. Juli 1913, K. u. K. Gen.-Major a. D.; ⚔ Wien 3. Febr. 1868 mit Karoline Marie Theresia Rieth, * Krems 15. Juni 1845, † Wien 22. Juli 1918.

Tochter: Maria Johanna, * Wien 4. Nov. 1868. [Wien III, Geusaugasse 17.]

4. Ferdinand, * Csik-Rákos 13. Mai 1841, Kgl. ungar. Ldw.-Oberst a. D.;

× Hohenelbe 28. Okt. 1868 mit Pauline Franziska Horatschek, * Hohenelbe 23. April 1843, † . . . [Nagy Abony, Kom. Preßburg.]
Tochter: Angela Josephine Marie, * Odenburg 6. Juli 1876.

2. Haus.

Stammvater: Frhr Xaver.

† Hermann Joseph Wilhelm Maria Gundaccar Freiherr Reichlin von Meldegg, * Regensburg 31. Juli 1832, † München 25. Nov. 1914, K. u. K. Km. und Major a. D., Hofkavalier der † verw. Erbprinzessin Helene von Thurn und Taxis, geb. Higgin in Bayern; × Anglice, Galizien, 23. Aug. 1856 mit Pauline Marie Anna Leśniowska von Zimnawoda, * Erdö-Kövesd, Ungarn, 25. Juli 1835, † München 27. März 1918, EtkrD.
Kinder: 1. Irene Wilhelmine Klementine Marie Eleonore, * Regensburg 21. Febr. 1861, unter dem Namen Maria Regintrudis im Benediktinerinnenstift am Nonnberg in Salzburg.
2. Stephan Maximilian Joseph Franz Adolf, * Regensburg 12. Okt. 1870, Kgl. bayer. Km., Major a. D., Vorstand der Verm.-Verw. des Pr. Franz von Bayern, Kapitulargroßkontur des bayer. St. Georg-Ordens; × Wien 23. Okt. 1905 mit — Marie Freiin von Guttenberg a. d. H. Steinenhausen, * Amberg 24. Nov. 1877, vorm. HofD. der Prinzessin Franz von Bayern, EtkrD., ED. des Kgl. bayer. Theresien-O. [München, Tengstr. 33.]
Sohn: Wolfgang Hermann Maximilian Stephan Joseph Maria, * München 29. Juli 1906.

2. Ast.

1. (Badischer) Zweig. (Katholisch.)

Stammvater: Frhr Philipp Leopold, * 1706, † 1768.

† Joseph Karl August Leopold Freiherr Reichlin von Meldegg, * Insel Reichenau 19. Jan. 1806, † Freiburg 29. März 1876, Ghzgl. bad. GReg.-Rat a. D.; × Freiburg i. Br. 20. Aug. 1835 mit Eleonora Burstert, * Kleinlaufenburg . . 1810, † Freiburg i. Br. 6. Nov. 1869.
Söhne: 1. † Hermann Albert Joseph, * Mülheim 24. Juli 1836, † Freiburg i. Br. 18. Sept. 1872, Ghzgl. bad. Hofjkr, Kgl. preuß. Justizrat und Div.-Auditeur; × . . 24. Juli 1869, mit — Emma Freiin von Reitzenstein a. d. H. Regnitzlosau, * Karlsruhe 10. Nov. 1846 (widerverm. Munzingen 5. Dez. 1875 mit Alfred Frhrn Huber von Gleichenstein, † Freiburg i. Br. 21. Dez. 1882, Ghzgl. bad. Khrn [Karlsruhe i. B.]).
2. † Albert Karl, * Breisach 26. Sept. 1838, † Weil 22. Febr. 1893, Kgl. preuß. Gen.-Major z. D.; × Karlsruhe 21. Juli 1863 mit Ida von Brauer, * Karlsruhe 26. Febr. 1839 (evang.), † Weil 25. Okt. 1901.
Kinder: 1) Irma Karoline, * Karlsruhe 13. Jan. 1868. [Baden-Baden.]
2) Bernhard Hermann Arthur, * Karlsruhe 21. Juni 1870, Herr auf Offenstetten (550 ha), Kgl. preuß. Oberstlt. a. D.; × 1) Hannover 25. Mai 1895 mit Frida Gfin Eckbrecht von Dürckheim-Montmartin, * Bundhorst 10. Sept. 1873 (kath.; gesch. . . 1916 [Hannover, Hohenzollernstr. 20]); II) Höllriegelskreuth, OBayern, 21. Aug. 1916 mit — Margarete-Elsbeth gesch. von Feilbert, geb. Roth, * St. Johann 30. Okt. 1883. [Schloß Offenstetten, Post Abensberg, NBayern, und München, Königinstr. 23.]
Kinder 1r Ehe: (1) Dagmar Elisabeth Helene Ida, * Cassel 1. Febr. 1897. [Hannover.]
(2) Karlalbert Hermann Franz, * Cassel 6. Nov. 1898, Lt. a. D. [Hannover.]

2. (Bayerischer) Zweig. (Katholisch und evangelisch.)

Stammvater: Frhr Nicolaus Christoph, * 1709.

† Friedrich August Freiherr Reichlin von Meldegg, * . . 18. Juni 1761, † Augsburg 17. Febr. 1820, Kgl. bayer. Hptm. a. D.; × I) . . mit

Karolina Stahl von Pfeilhalden, * . . 1774, † . . 11. Dez. 1808; II) . . 10. Okt. 1815 mit Josephine Hirschmann, * . ., † Regensburg 11. Sept. 1860.

Söhne: a) 1r Ehe: 1. † Friedrich, * Augsburg 18. Febr. 1805, † Regensburg 10. Juni 1850, Kgl. bayer. Fskr. Zivilbaumspektor; ✕ München 15. Dez. 1838 mit Amalie von Schallhammer, * Würzburg 25. April 1812, † Berchtesgaden 14. Mai 1886.

Söhne: 1) † Friedrich, * Regensburg 26. Mai 1843, † Straßburg i. E. 10. März 1895, Kais. deutscher GReg.-Rat; ✕ Straßburg i. E. 9. Okt. 1872 mit Alexandra von Sybel, * Düsseldorf 17. Okt. 1852, † Straßburg i. E. 13. Dez. 1916.

Tochter: Marie Amalie Karoline Mathilde, * Straßburg i. E. 14. Dez. 1874, Schwester vom Roten Kreuz. [. . .]

2) † Karl August, * Regensburg 31. Okt. 1844, † München 22. Dez. 1899, Kgl. bayer. Kmr. und Hptm. a. D.; ✕ Frankfurt a. M. 30. April 1872 mit — Emilie Sarah Marie von Neufville, * Frankfurt a. M. 6. Juli 1854 (evang.). [Tegernsee.]

Kinder (evang.): (1) Karoline (Carola) Amalie Emilie, * München 25. Febr. 1873; ✕ das. 28. Nov. 1893 mit Ralf Bresslau von Bressensdorff, Kgl. bayer. Kmr., Obersten a. D. [München, Hohenzollernstr. 103.]

(2) † Herbert Friedrich Theophil, * Tegernsee 20. Aug. 1876, † München 18. Juli 1919, Kgl. bayer. Lt. a. D.; ✕ Berlin 10. Jan. 1902 mit — Ilse Mabel-Ruckhard, * Berlin 19. Mai 1883. [München, Germaniastr. 9.]

Kinder: a. Herbert Theophil Hermann, * Landshut 10. April 1903.
b. Felicitas Emilie Eva Annica Margaret, * Wiesbaden 21. April 1912.

3) † Theophil Heinrich Werner, * Regensburg 19. April 1846, † Augsburg 7. Mai 1910, Kgl. bayer. Kmr. und Gen. der Inf., à l. s. des Inf.-Leibregts; ✕ München 24. April 1875 mit — Annica de Almeida a. d. H. der Visconde de Almeida, * Lissabon 2. Juli 1853. [Tegernsee.]

— b) 2r Ehe: 2. † Anton, * . . 2. März 1819, † Augsburg 21. April 1881, Kgl. bayer. Major a. D.; ✕ . . 26. Dez. 1854 mit Eleonore Eybel, * . . 8. März 1824, † Augsburg 28. Febr. 1871.

Sohn: Aloys, * Augsburg 31. Aug. 1855, Kgl. bayer. Gen.-Lt. a. D.; ✕ Augsburg 18. März 1879 mit — Therese Girstenbräu, * Augsburg 25. Nov. 1855. [München, Franz-Joseph-Str. 26.]

Kinder: (1) Marie, * Neuburg a. d. D. 23. Okt. 1881; ✕ Würzburg 15. Sept. 1908 mit Gottfried Moschmann, Major. [München, Lucie Grahnstr. 38.]

(2) Wilhelm Theophil Aloys Maria, * Augsburg 17. Febr. 1890, bayer. Hptm. a. D.; ✕ München 30. Okt. 1918 mit — Marianne Emilie Hoeflmayr, * München 21. April 1897. [München, Nigerstr. 18.]

Tochter: Irmingard Therese Maria, * München 23. Sept. 1919.

3. (Italienischer) Zweig. (Katholisch.)

(S. Jahrg. 1915, S. 770; neuere Nachrichten fehlen.)

Reinhardt, 1921.

Reinlein von Marienburg §.

Katholisch. — Österr. Adel mit „Adler von" d. d. . . 13. Juli (Diplom d. d. Wien 24. Aug.) 1812 (für Dr. med. Jakob Reinlein, K. K. Rat und Prof. der medic. Klinik an der Univ.

Wien) 1812; österr. Ritter mit dem Prädikat „von Marienburg" d. d. Wien 5. Febr. 1864; österr. Frhr. d. d. . . 29. Mai (Diplom d. d. Wien 1. Juli) 1870 (beides für Jakob, s. unten.). — W. 1870: Unter b. Schildeshaupt, darin ein g. Stern, in S. auf gr. Rasen ein schrgl.-liegender Äskulapstab, um den sich eine gr. Schlange kopfabw. windet und aus einer rechtsstehenden, mit Wasser gefüllten, runden braunen Schale schlürft. Frhrkr. und 2 gekr. H. mit b.-g. Decken. Auf dem rechten die Schlange mit dem Kopf auf- und einw.-gewendet, zw. offenem, von B. über G. get. Flug; auf dem linken H. ein g. Stern zw. offenem, von G. über B. get. Flug. Schildhalter: 2 einw. schreitende g. Löwen. Wahlspruch: Treu und wahr. — Erste Aufn. und Näheres über die Standeserhebungen im Jahrg. 1873, S. 528.

† Jakob Freiherr Reinlein von Marienburg, * Wien 14. Juni 1808, † das. 13. April 1887, K. K. Truchseß und Min.-Rat im Justizmin., Gnadenritter des souv. Malt.-OrdO.; ✕ Maria guten Rat bei Linz 29. Mai 1850 mit Maria Justina Henriette von Herzfeld, * Wien 6. Mai 1830, † Abbazia 23. Dez. 1895.

Kinder: 1. Richard Adolf Jakob Maria, * Wien-Hietzing 11. Juli 1852, K. u. K. Sektionsrat i. R. [Wien III, Weißhaasse 4.]

2. † Jakob Theodor Maria, * Mödling 6. Juni 1851, † Töltschach 27. März 1889, Besitzer des Gutes Töltschach in Kärnten, Statth.-Konzipist; ✕ . . mit — Elisabeth Hiblinger, * . . . [Töltschach.]

Kinder: 1) Jakob Richard Elisabeth, * Villach 18. Juni 1877, Rechtsanwalt, Rittm. a. D.; ✕ Klagenfurt 13. Mai 1905 mit — Rosa Canaval, * . . . [Klagenfurt.]

Tochter: Irmgard Erika Edeltraud Maria, * Falkenberg 23. Aug. 1908.

2) Irma, * Villach 22. Dez. 1878; ✕ Maria-Saal 15. April 1899 mit Eduard Heidendorfer, Ing. [Wien XIX, Cottagegasse 80.]

3. Max Adolf Wenzeslaus Jakob Maria, * Wien-Hofburg 17. Juni 1859, Kanzlei- und Archivdirektor des Hzgl. Savoyenschen Damenstifts i. P., K. u. K. Rittm. a. D.; ✕ . . mit — Elisabeth Arnold, * Wien 25. Nov. 1866. [Wien III, Strohgasse 20.]

Kinder: 1) Maximin Sigmund Anton Maria, * Wien 8. April 1881, Bezirkskommissär in Böcklabruck; ✕ Triest 9. Okt. 1918 mit — Maria Angela Bilaffer, * . . 29. Juli 1889.

Tochter: Maria Angela, * Böcklabruck 9. Febr. 1920.

2) Maria Elisabeth Jakobine Maximiliana, * Wien-Döbling 25. Sept. 1888.

4. Jakobine Maria Josine, * Breslau 9. Juni 1861. [Wien.]

5. Philipp Jakob Maria, * Kaltenleutgeben 23. Aug. 1865, österr. Statth.-Präs. i. R.; ✕ . . 27. Juli 1890 mit — Emilie Johanna Philipp, * Hamburg 28. März 1869. [Wien III, Gerlagasse 10.]

Töchter: 1) Margit Louise Hermine, * Abbazia 21. Juni 1891; ✕ Wien 28. Juni 1917 mit Hugo Frhrn Mac Nevin O'Kelly von Aughrim, vorm. K. u. K. Km. und Rittm. im Drag.-Rgt Nr. 12. [Altenhof am Hausruck, OÖsterr.]

2) Maria Louise Johanna Adolfine, * Abbazia 15. April 1898.

Reisinger von Reisinger, 1903.

Reiský von Dubnitz.

Katholisch. — Böhm. Wappenbrief mit dem Prädikat „von Dubnitz" d. d. Augsburg 14. Febr. 1518 (für Vincenz Kaysky, Bürger in Pilsen); Bestätigung des Adels und Prädikats mit Wappenbesserung sowie ritterm. Reichsadel d. d. Prag 6. Febr. 1592 (für Christoph Reisky); böhm. alter Herren-

stand mit Wappenbestätigung und „Wohlgeboren" d. d. Wien 4. Okt. 1723 (für Franz Wenzel Reiský von Dubnitz, Herrn auf Steinwasser und Hohenhof, Kais. Obersten, und seine Vettern, Georg Leopold, Herrn auf Porerisch usw., und Johann Stephan, Herrn auf Tuh usw. in Böhmen); anerkannt durch die Senatsdeputation des Kgr. Polen 1824 (für Franz Xaver, s. unten). — Besitz: Das Fideikommiß Wilimow mit Leschkowitz (seit 1660 im Bes. der Fam.), Böhmen. — W. (1723): Gesp.; rechts in B. ein einw.-aufger. nat. Wolf, links in S. ein spring. weißer Hund mit g.-verziertem r. Halsband. Auf dem gekr. H mit b.-s. Decke der rechts wachs. zwischen 2 s. mit je 5 b. Sparren bel. Pörmern. — Erste Aufn. und geschichtl. Übersicht im Jahrg. 1849, S. 337.

† Franz Xaver Freiherr Reiský von Dubnitz, * Leitmeritz 1. Sept. 1786, † Drzewica 16. Dez. 1839, Herr auf Drzewica, Russ.-Polen, K. K. Km. und Okt. a. D.; ⚔ Wien . . 1809 mit Ludovica Gfin Szaniawska, * Drzewica 25. Aug. 1789, † das. . . 1857.

Söhne: 1. † Eckmühl Joseph, * Drzewica 11. Aug. 1815, † Wilimow 17. Jan. 1892, Fkherr, auf Szaniec, Russ.-Polen; ⚔ Ruda Malenieckа 29. März 1846 mit Flora Marie von (Mawicz-) Bochénska, * Ruda Malenieckа 16. Okt. 1824, † Kowalówka 21. Nov. 1887, Herrin auf Szaniec.

Kinder: 1) Franziska Adele Gabriele, * Kempie 29. Mai 1847. [Kowalówka.]

2) Marie Kasimire Karoline, * Kempie 17. Juli 1850; ⚔ Wilimow 5. Juni 1881 mit Florian Ritter von (Lubicz-) Rożycki, † Krakau 15. März 1906, Gutsbes. in Wolynien. [Krakau.]

3) Czesław Eckmühl Thaddäus Xavier, * Szaniec 21. Juli 1851, Fkherr, vorm. K. u. K. Km., Lt. a. D.; ⚔ Warschau 4. Juni 1879 mit — Thekla Marie Leonie Gfin Starza-Grabowska, * Mroga 24. Aug. 1858, StkrD. [Schloß Wilimow.]

Kinder: (1) Konstantie Felicita Angela, * Wilimow 10. Juli 1882, im O. vom heil. Herzen Jesu. [Lemberg.]

(2) Therese Sophie Hedwig, * Wilimow 15. Okt. 1883.

(3) Alfred Maria Alexius Franz Xaver Roman Czesław, * Wilimow 11. Febr. 1888. [Wilimow.]

(4) Witold Maria Pius Felix Czesław, * Wilimow 11. Juli 1889, vorm. K. u. K. Rittm. im Ul.-Rgt Nr. 13. [Ostrolenka bei Warschau.]

(5) Marie Bernardine Johanna, * Wilimow 20. Mai 1894.

2. † Czesław Anton Ignaz, * Drzewica 10. Mai 1818, † Grabów 25. Nov. 1889, Herr auf Grabów, Gouvt Radom (russ.-poln. Anerkennung als Baron 12. Nov. 1857); ⚔ I) . . 18. Juni 1819 mit Helena von Mierzejewska, * . . 5. Aug. 1831, † . . 8. Mai 1854; II) . . 25. Sept. 1856 mit Eveline von Łaczyńska, * . . 24. Dez. 1832, † Sandomierz 25. Dez. 1897.

Kinder 2r Ehe: 1) Ludovika, * Grabów 24. April 1858; ⚔ Koprzywnica 4. Juni 1882 mit Franz von Krassowski, Herrn auf Smogorzew, Russ.-Polen. [Warschau.]

2) Maria, * Grabów 11. Aug. 1860. [Rom.]

3) Zdislaus Czesław, * Koprzywnica 19. Juni 1862, K. u. K. Oberstlt. a. D. und poln. Oberst a. D. [. . .]

4) Sylvie, * Koprzywnica 16. Febr. 1865. [Rom.]

5) Franz Xaver, * Koprzywnica 27. März 1866, vorm. K. u. K. Oberst im Ul.-Rgt Nr. 7; ⚔ Krechów, Galizien, 2. Dez. 1893 mit — Maria von Skorupka, * . . 9. Jan. 1868. [. . .]

Kinder: (1) Isabella, * Wien 25. Okt. 1894; ⚔ Krakau 2. Febr. 1920 mit Markus Ritter von Mystakowski-Swiesta, Major im poln. Ul.-Rgt Nr. 8. [Grandenz.]

(2) Maria, * Mosty wielkie 18. Sept. 1896.

(3) Xavera, * Brzezany 22. Febr. 1898.

(4) Elisabeth, * Lemberg 6. Febr. 1903.

(5) Franz Ferdinand, * Mosty wielkie 12. Okt. 1904.
(6) Georg Alois, * Stockerau 30. Sept. 1906.
(7) Helene, * Stockerau 31. Aug. 1911.

3. † Arthur Wenzel Karl, * Drzewica 16. Febr. 1822, † das. 14. Mai 1900, Herr auf Drzewica, Polen; ⚔ Warschau 18. Sept. 1848 mit Hedwig von Lubowidzka, * Warschau 9. Nov. 1825, † Drzewica 1. Mai 1905.

Kinder: 1) † Therese Marie Eugenie, * Drzewica 18. Nov. 1849, † kön. 24. Febr. 1921; ⚔ Drzewica 20. Febr 1871 mit Stanislaus Ritter von Lagega-Swidzinski, † Warschau . . 1910, Herrn auf Sulgostow, Russ.-Polen.

2) Flora Thekla Ludovika, * Wilimow 29. Juni 1852. [Drzewica.]

3) Arthur Xaver, * Drzewica 30. Dez. 1857, Herr auf Drzewica, Dr. jur. utr. [Drzewica.]

Reislin von Sonthausen, 1911.

Reisner von Liechtenstern (Lichtenstern).

Katholisch. — Mittermäßiger Reichsadel mit dem Prädikat „von Liechtenstern" d. d. Regensburg 5. Sept. 1653 (für Christoph Reisner, kurbayer. Rat); kurbayer. Frhr. d. d. München 9. März 1753 (für Franz Ferdinand Joseph Aloys Reisner von Liechtenstern, Hauptpfleger in Tresmiß und Tännesberg, OPfalz); immatrikuliert im Kgr. Bayern bei der Freiherrnklasse 22. März 1813. — W. (1753): Geo.; 1 und 4 in R. ein g. Stern; 2 und 3 in G. einw. ein gekr., zweischw. r. Löwe. Auf dem gekr. H. mit r.-g. Decke ein g. Stern zw. offenem, von G. über R. get. Flug. — Erste Aufn. und geschichtl. Übersicht im Jahrg. 1858, S. 385. (Vgl. auch: „Geschichte der Reisner Freiherrn von Lichtenstern, nebst genealogischen Nachrichten aus ihrem Familienkreise" von Karl Anton Reisner Frhrn von Lichtenstern in Bd. XLIII der Verhandlungen des Historischen Vereins von OPfalz und Regensburg 1889.)

† Karl Franz Reisner Freiherr von Liechtenstern (Lichtenstern), * Burgtreswitz 12. Aug. 1776, † Amberg 24. März 1866, Herr auf Neusath und Haindorf, Kgl. bayer. WGMar und Lbrichter; ⚔ . . 6. Juni 1800 mit Maria Anna von Hortig, * Pleistein 4. Juni 1780, † Neustadt a. d. WN. 13. Mai 1850.

Söhne: 1. † Karl Gottlieb Nepomuk, * Nabburg 9. Mai 1804, † Amberg 10. Febr. 1881, Kgl. bayer. Kfkr und Bez.-Amtmann a. D.; ⚔ München 16. Mai 1838 mit Charlotte von Stuber, * Stadtamhof 15. Nov. 1819, † Neusath 28. Aug. 1894.

Kinder: 1) † Karl Eduard Theodor, * München 16. Mai 1811, † Thierlstein 6. Juli 1917, Herr auf Thierlstein; ⚔ Nürnberg 23. Juli 1874 mit Adelheid Freiin von Seefried auf Buttenheim, * Ansbach 24. Jan. 1818, † Thierlstein 21. Jan. 1918.

Kinder: (1) Karl Bruno Hans, * Ansbach 20. Mai 1875, Herr (infolge Vertrags mit seinem Vater vom 26. Febr. 1901) auf Neusath (188 ha), Bez.-Amt Nabburg, und Thierlstein (95 ha), Bez.-Amt Cham, OPfalz, Dr. jur.; ⚔ Venedig 3. Febr. 1902 mit — Adelina Nobile de Malfèr, * Venedig 1. Jan. 1881. [Neusath bei Nabburg.]

Sohn: Karl Adriano, * Neusath 4. April 1903.

(2) Mathilde Karoline Franziska, * Neusath 11. Sept. 1877; ⚔ das. 21. Nov. 1896 mit Philipp von Hellingrath, Kgl. bayer. Krm., Gen. der Kav. a. D., Staatsrat i. o. D. [München, Arcisstr. 17.]

2) Marie, * Regenstauf 15. Mai 1850; ⚔ Bayreuth 1. Mai 1871 mit Ludwig Frhrn von und zu Aufseß (kath.), † Neusath 13. Okt. 1873, Kgl. bayer. Rittm. a. D. [München, Odeonplatz 2.]

2. † Franz Anton Heinrich, * Neustadt a. d. Waldnaab 31. Juli 1814, † Augsburg 12. Aug. 1880, Kgl. bayer. Oberstlt. a. D.; ⚭ Herzogau 30. Nov. 1844 mit Franziska Freiin Voith von Voithenberg, * Herzogau, OPfalz, 21. Dez. 1823, † Traunstein 2. Aug. 1914.

Kinder: 1) Karoline Franziska, * Landshut 29. Juni 1846; ⚭ Augsburg 3. Okt. 1871 mit Dr. med. Friedrich Preitner, † Genua 11. Febr. 1902, Kgl. niederländ. OStabsarzt. [München, Adalbertstr. 94.]

2) † Karl Maximilian Anton, * Landshut 30. März 1848, † München 9. April 1906, Kgl. bayer. Km. und Gen.-Lt. z. D.; ⚭ Brunn a. Wald, NÖsterr., 5. Juli 1887 mit Juliane (Lili) Freiin von Ehrenfels, * Unter-Meidling 31. März 1863, † München 4. März 1909.

Kinder: (1) Christoph-Leopold Anton Bernhard Gottfried Karl, * München 30. April 1888, Kgl. bayer. Km.; ⚭ Frankfurt a. M. . . Mai 1921 mit — Thilde Feldmann, * . . . [München.]

(2) Klothilde (Hilda) Maria Franziska Juliana, * Passau 23. Nov. 1890; ⚭ Bozen . . 1918 mit Rudolf von Gelmini. [Salurn, Südtirol.]

(3) Elsbeth Franziska Maria, * Augsburg 20. April 1895; ⚭ Borkum 3. Aug. 1914 mit Hans von Basse, preuß. OLt. a. D. [München.]

3) Heinrich Julius Anton, * Landshut 19. Juni 1850, Kgl. bayer. Km., Gen.-Major a. D., ehem. Sekondlt. der Leibgarde der Hartschiere; ⚭ Passau 10. Febr. 1880 mit — Anna Maria Hauttmann, * Bernried 10. Sept. 1859. [München, Adalbertstr. 110.]

Söhne: (1) Karl Maria Heinrich Anton Leo, * Passau 26. Okt. 1880, Hzgl. braunschw. Khr, Kgl. bayer. Km. und Hptm. a. D.; ⚭ München 7. Okt. 1907 mit — Maria Gfin von Podewils-Dürniz, * München 17. Aug. 1883, StaatsD. der vorm. Hzgin zu Braunschweig und Lüneburg, ED. des bayer. Theresien-O. [Braunschweig.]

(2) Heinrich Anton Leo, * Kitzingen 3. April 1885, Kgl. bayer. Kjkr, Hptm., ehem. in der Kais. Schutztruppe für Deutsch-SWAfr. [. . .]

4) Franz Seraph Karl Anton, * Landshut 17. April 1862, Oberst i. R., Garde-Wachtm. und Adj. der ehem. K. K. Ersten Arcièrenleibgarde; ⚭ München 24. Sept. 1898 mit — Emilie (Mimi) Henriette Johanna Stregen-Glauburg, * Freiwaldau, Tschechoslowakei, 18. Nov. 1869 (evang.). [Esternberg, OÖsterr.]

Reitzes von Marienwert §, 1921. † Remekházy von Gurahoncz, 1859—1917.

Rennenberg.

Katholisch. — Preuß. Frhr unter dem Namen „von [illegible]nnenberg" d. d. Gr. Hauptquartier 1. März 1917 (für vier Kinder aus der nicht standesgleichen [illegible]he des † Fürsten Ludwig zu Salm-Kyrburg mit Luise Freiin von Eichhof [s. dieses Taschenb. [illegible]hrg. 1917, S. 202, Art. Eichhof] und sie selbst). — W. (1917): In S. 2 b. Sparren. [illegible]ntr. Auf dem gekr. H. mit b.-s. Decke ein offener, mit je 2 b. Sparren bel. [illegible] Flug. — Erste Aufn. 1919.

Lu[illegible]e Marie Mathilde Margarete Ke[illegible]lia Freifrau von Rennenberg [sachsen-cob. und goth. Adel und Frhr. als [illegible]iin von Eichhof" d. d. Gotha 11. Juni 1885], geb. Le Grand, * Gent 6. [illegible]z. 1864; ⚭ zivil London 27. Dez. 1883, kirchl. Brighton 4. Jan. 1881 [illegible]it Friedrich VI. Ernst Ludwig Karl Valentin Maria Fstn zu Sa[illegible]n-Kyrburg, Gfn von Rennenberg, † Rennenberg 2. Jan. 1905. [Lin[illegible]. Rh., Hegereiterhaus, Kr. Neuwied.]

Kinder, Freiherren und Freiin von Re[illegible]enberg (außer 3.): 1. Yvonne

Erneſtine Eleonore Roſalie Maria Cornelie, * London 11. Nov. 1881. [Schloß Rennenberg.]

2. Maximilian Friedrich Ernſt Ludwig Maria, * Menour 3. Febr. 1886, Rittm. a. D. [Schloß Rennenberg.]

3. Berthe, * Menour 16. Febr. 1887; ✕ Rennenberg 8. Jan. 1910 (alſo vor der 1. März 1917 erfolgten Erhebung) mit Robert Vicomte de Baré de Comogne. [Schloß Tamplour bei Namur.]

4. Robert Oscar Ludwig Ernſt Maria, * Rennenberg 29. Mai 1889. [Schloß Rennenberg.]

5. Ludwig Carl Johann Maria, * Rennenberg 6. Juli 1890. [Linz a. Rh., Hegereiterhaus.]

Reſti-Ferrari, ſ. Gotter-Reſti-Ferrari. Reud von Wardener, 1899. Révay von Réva, 1919.

Reznicek.

Katholiſch. — Öſterr. Adel und Ritter d. d. Wien 4. Jan. 1853; öſterr. Frhr. d. d. . . 2. Jan. (Diplom d. d. Wien 1. Febr.) 1860 (beides für Joſeph, ſ. unten). — W. (1860): Welp.; rechts in S. auf braunem Felſen ein aus rötlichen Quadern erbauter, mitten von einer Zinnengalerie umgebener 3ginn. Turm mit ſchw. Tor und 2 ſolchen Fenſtern, bedeckt mit einer Laubkrone, auf der ein flugbereiter ſchw. Adler ſteht, der auf eine ſich um den Turm windende gr. Schlange blickt; links in R. ein ausgeſchnppptes ſ. Kreuz. Frhrnkr. und 2 gekr. H. mit r.-ſ. Decken. Auf dem rechten ein ruhender gebarn. Arm, in der Hand einen gr. Lorbeerzweig haltend, zw. geſchl. ſchw. Flug; auf dem linken H. ein wachſ. ſchwertſchwingender Geharnſchter mit 3 r., ſ., r. Straußfedern auf dem H. Schildhalter: 2 g. Löwen. — Erſte Aufn. und Näheres über die Standeserhebungen im Jahrg. 1863, S. 784.

† Joſeph Freiherr von Reznicek, * . . 26. März 1812, † Graz 1. Aug. 1887, K. u. K. FZMt. a. D.; ✕ I) . . 21. Okt. 1813 mit Luiſe Huber, * . . 18. Juni 1814, † . . 5. Mai 1850; II) . . 7. Sept. 1850 mit Thereſe Hofmeiſter, * . . 16. April 1832, † . . 26. Nov. 1854; III) . . 30. April 1855 mit Klariſſe Ghika, * . . 6. Nov. 1834, † Wien 14. Febr. 1861; IV) Wien 29. April 1865 mit Hermine Conrad, * . . 17. Mai 1839, † Graz 22. Okt. 1878.

Kinder: a) 3r Ehe: 1. Emil Nikolaus Joſeph, * Wien 4. Mai 1861, Tonkünſtler und Komponiſt (ſeit 9. April 1905 in Preußen naturaliſ.); ✕ I) Ober-Bulskau 22. Okt. 1883 mit Mathilde Ottilie Thurn, * . . 3. Mai 1861, † Heidelberg 20. Juli 1897; II) Mannheim 18. Juli 1899 mit — Bertha Adele geſch. Meyer, geb. Juillerat-Chaſſeur, * Ver, Kanton de Vaud, Schweiz, 18. Dez. 1874. [Charlottenburg, Knieſebeckſtr. 32.]

Kinder: a) 1r Ehe: 1) Eugen Arthur Emmerich, * Kgl. Weinberge bei Prag 12. Aug. 1889, Kaiſ. deutſcher Kpt.-Lt. a. D.; ✕ Wien 9. April 1921 mit — Eliſabeth Pauline Adolfine Hieß, * . . 2. Mai 1898. [Wien.]

Tochter: Maria-Louiſe Eliſabeth Emilie Pauline, * Wien 14. Febr. 1922.

— **b) 2r Ehe:** 2) Emil Ludwig Karl, * Ettetat, Franke., 18. Aug. 1898, Kaiſ. deutſcher Lt. zur See a. D.; ✕ Berlin 30. Nov. 1921 mit — Hertha Blanka Höpfner, * Berlin 4. Juni 1898. [Berlin.]

3) Jutta Felicitas Amalie, * Berlin 18. Jan. 1904.

4) Stief- und Adoptivſohn: Burghard Oscar Martin Artur Meyer, * Mannheim 29. Okt. 1896 [führt mit Genehmigung des preuß. Juſtizmin. vom 27. Aug. 1920 den Namen Freiherr von Reznicek], Lt. a. D.; ✕ Berlin 30. März 1921 mit Violet Maria Thereſia de Crano, * Berlin 4. Juni 1898. [Graz, Nibelungengaſſe 54.]

— b) 4r Ehe: 2. Josephine, * Budapest 15. Febr. 1866. [Reutlingen.]
3. † Ferdinand, * Ober-Sievring bei Wien 16. Juni 1868, † München 11. Mai 1909; ⚔ .. mit — ... [München.]
4. Gisela, * Graz 11. Mai 1878. [Lotisch.]

Riccabona von Reichenfels §, 1921. Richer, 1919.

Richthofen (Prätorius von Richthofen).

Die Stammreihe beginnt mit Samuel Prätorius, ursprüngl. Schmidt (Faber), * 1543, † 1605 (Adoptivsohn des Paulus Schultheiß [Sculteti], später Prätorius, Stadtrichters und Bürgermeisters in Frankfurt a. O.); böhm. Ritterstand mit dem Prädikat „von Richthofen“ nebst Wappenbesserung d. d. Wien 29. Juli 1661 (für Johann Prätorius, des Tobias Prätorius, Gräfl. Schaffgotschschen Hptms der Herrschaft Schmiedeberg, Schles., Sohn); preuß. Genehmigung, daß die an den Familienstiftungen berechtigten Familienmitglieder, welche sich seither der Namensform „Richthof“ oder „Richthoffen“ bedienten, zu dem einheitlichen Familiennamen „Richthofen“ zurückkehren, laut A. K.-O. d. d. Berlin 30. März 1831. — Der 1866 gegründete Geschlechtsverband hält alle 6 Jahre in Striegau Familientag ab, in der Zwischenzeit von 2 zu 2 Jahren Familienzusammenkünfte. Vorsteher des Verbandes sind die Kuratoren der Familienstiftungen: zurzeit Frhr Siegfried, Herr auf Wäbersdorf, Frhr Ernst, Herr auf Wertschütz, Frhr Eugen, Herr auf Schmellwitz, Frhr Balko, Herr auf Nieder-Glauche. — Erste Aufn. und geschichtl. Übersicht im Jahrg. 1857, S. 595; Stammreihe und ältere Genealogie im Jahrg. 1859, S. 631; über die adeligen Linien s. Jahrg. 1864, S. 642. Vgl. auch den Artikel Richthofen im Taschenbuch der Gräfl. Häuser und im Gothaischen Genealog. Taschenbuch der Adeligen Häuser (Alter Adel und Briefadel). (Über die Geschichte des Gesamthauses Richthofen s. „Geschichte der Familie Prätorius von Richthofen“, im Auftrage der Familie verfaßt von Dr. phil. Emil Frhrn Prätorius von Richthofen, Kais. deutschem Gesandten a. D., 1884, Magdeburg bei C. Bänsch.)

I. Linie (Hertwigswaldau).

Evangelisch. — Böhm. Frhr. d. d. Wien 30. Juni 1735 (für Samuel Prätorius von Richthofen, * 3. Aug. 1690, † 27. Juni 1721, Stammv. dieser Linie). — S. Jahrg. 1864, S. 636. — W. (1735): Gesp.; rechts get., oben in S. ein r. Flügel, unten in R. auf gr. Hügel ein nat. Kranich mit Stein in der rechten Klaue; links in G. ein auf r. Stuhl sitzender schw.-gell. Prätor (Richter), in der Rechten ein g. Zepter vor sich haltend. Hrhmkr. 2 gekr. H. Auf dem rechten mit r.-s. Decke ein offener, rechts r., links schw. Flug; auf dem linken mit schw.-g. Decke der Kranich.

† Samuel Friedrich Wilhelm Gottlieb Freiherr von Richthofen, * Tschanschwitz 16. Juli 1781, † Schweidnitz 10. März 1861 (Urenkel des Stammv.), Herr auf Hertwigswaldau, EHr des Joh.-O.; ⚔ Jauer 25. Nov. 1804 mit Henriette Georgine Charlotte Freiin von Nordeck zur Rabenau, * Londorf 2. Sept. 1781, † Schweidnitz 24. März 1857.

Söhne: 1. † Karl Gottlieb Julius Adalbert Eugen, * Krippitz 9. März 1810, † Breslau 30. Aug. 1890, Kgl. preuß. Gen.-Major z. D., EHr des Joh.-O.; ⚔ Köln.-Wartenberg 13. Jan. 1840 mit Eva Bertha Pauline von Teichman und Logischen, * Schretzerdorf 9. Juli 1821, † Breslau 23. Nov. 1892. Kinder: 1) Samuel Wilhelm Adam Egmont Bruno Ulrich 1. Graf von Richthofen-Seichau, * Neiße 13. Jan. 1840, † Breslau 4. Okt. 1917 (preuß. Gf usw. Berlin 16. Juni 1918) (s. Taschenbuch der Gräfl. Häuser A. Richthofen-Seichau*).

2) Eveline Luise Charlotte Hulda Eugenia Kamilla, * Neiße 31. März 1819; ✕ Liegnitz 21. Aug. 1881 mit Emil von Pfuhl, † Breslau 4. Juli 1894, Kgl. preuß. Gen.-Lt. z. D. [Breslau.]

3) Eugenie Luise Eva Ida Olga Emilie, * Brieg 5. Okt. 1850; ✕ Liegnitz 18. Okt. 1876 mit Eugen von Carnap, † Breslau 10. Jan. 1918 Kgl. preuß. Hptm. a. D. [Berlin.]

4) Martha Eva Maria Magdalena Margarethe Lyda, * Landsberg a. d. Warthe 19. Juli 1859; ✕ Liegnitz 15. Jan. 1883 mit Hans von Heydebrand und der Lasa, † Klein-Gutowi 21. Juni 1902, Herrn auf Klein-Gutowi, Kgl. preuß. Hptm. a. D., Mitr des Joh.-O. [Warmbrunn.]

2. † Karl Oskar Lothar, * Conradswaldau 30. Dez. 1817, † Breslau 13. April 1893, Kgl. preuß. Mjr. a. D., Mitr des Joh.-O.; ✕ Poln.-Wartenberg 4. Juni 1844 mit der Schwester seiner Schwägerin Hulda Eva Ida von Teichman und Logischen, * Poln.-Wartenberg 25. Aug. 1825, † Breslau 20. Jan. 1890.

Kinder: I) † Samuel Louis Arwed Adam Eugen, * Rawitsch 1. März 1845, † Olś 24. Juli 1910, Kgl. preuß. Major a. D., Chr des Joh.-O.; ✕ I) Cassel 21. April 1873 mit Auguste Margarete Friederike Helene Wilhelmine Mathilde von Baumbach, * Cassel 7. Febr. 1851 (gesch.; wiederverm. Cassel Sept. 1893 mit . . Debnicke, Oberstlt. a. D.); II) Breslau 17. April 1895 mit — Elfriede verw. Freifrau von Richthofen, geb. Freiin Grote, * Breslau 21. Febr. 1848 (s. II., 1. Ast, 2. Zweig). [Barsinghausen bei Hannover.]

Tochter 1r Ehe: Pauline Hulda Eva Hedwig Friederike Renate, * Rotenburg a. d. Fulda 10. Febr. 1874; ✕ Breslau 12. Febr. 1903 mit Karl Graf von der Goltz, Kgl. preuß. Major a. D. [Wiesbaden.]

2) † Kuno Bruno Lothar Egmond Samuel Adam, * Sierakowo 2. April 1846, † Sarne 27. Nov. 1894, Herr auf Sarne, Kgl. preuß. Mjr. a. D., Chr des Joh.-O.; ✕ Breslau 7. Dez. 1878 mit — Marie-Anna Freiin von Seherr-Thoß, * Moschen 26. Juli 1844. [Breslau.]

John: Lothar Samuel Adam Carl Constantin Kuno, * Orpiszewek, Kr. Pleschen, 11. März 1880, Kgl. preuß. Lt. der Res. a. D. [Breslau.]

3) † Hedwig Luise Charlotte Eva, * Sierakowo 25. Aug. 1847, † Breslau 14. Mai 1922; ✕ Breslau 26 Febr. 1877 mit Heinrich Herrn von Seherr-Thoß, † Dresden-Blasewitz 7. Juli 1905, Kgl. preuß. Oberstlt. z. D.

4) † Walter Samuel Adam Lothar Wilhelm Eugen, * Kreisewitz 30. Jan. 1860, † New York 9. Mai 1898, Kgl. preuß. Lt. a. D.; ✕ I) London 19. Jan. 1878 mit Jane Oakley, * Forest Hill, England, 27. Juni 1842 (gesch. [Berlin]); II) Denver 20. Nov. 1886 mit — Luise Davies, * . . 8. Juni 1856. [Denver, Colorado, NAm.]

Töchter 1r Ehe: (1) Margarethe Hedwig Hulda Charlotte, * Denver 28. Dez. 1878; ✕ Berlin 27. Juni 1901 mit Günther von Scheliha, Oberstlt. a. D., Chr des Joh.-O. [Potsdam, Moltkestr. 31.]

(2) Charlotte Jone, * Denver 19. März 1882; ✕ Berlin 5. Okt. 1910 mit Wilfried von Dassel, † (an der 8. Sept. erhaltenen Verwundung) Berlin 30. Sept. 1914, Kgl. preuß. Oberstlt. und Bat.-Kmdr im GGren.-Rgt Nr. 4. [Berlin-Schmargendorf.]

5) Bolko Samuel Adam Wilhelm, * Kreisewitz 18. Dez. 1853, Herr auf Nieder-Glauche und Tschachawe, Kr. Trebnitz, Kgl. preuß. Major a. D., Mitr des Joh.-O.; ✕ Liegnitz 9. Okt. 1889 mit — Elisabet Ida von Götz, * Hohen-Bocka 11. April 1867. [Nieder-Glauche bei Groß-Torschen.]

6) Friedrich-Wilhelm Samuel Adam Hans, * Kreisewitz 5. Dez. 1855, Herr auf Jacobsdorf, Kgl. preuß. Hptm. a. D., Chr des Joh.-O.; ✕ Jacobsdorf 28. Febr. 1887 mit Gertrud Pauline Marie Wilhelmine

Tieschowitz von Tieschowa, * Brune 13. April 1861, † Jacobsdorf 17. Febr. 1922. [Jacobsdorf, Kr. Kreuzburg, OSchlesien.]

Kinder: (1) Wilhelm Adam Samuel Lothar Max Friedrich, * Breslau 6. Okt. 1888, stud. jur. et rer. pol., Kgl. preuß. Olt. a. D. [Würzburg.]

(2) Max Adam Samuel Gottlieb Eugen Adolph, * Brune 30. Juli 1891, Lwirt, Kgl. preuß. Olt. a. D., Mbr des Joh.-O. [Jacobsdorf, Kr. Kreuzburg.]

(3) Gertrud Eva Hilda Helene, * Breslau 16. April 1905. [Altenburg, S.-A.]

7) † Lothar Samuel Adam, * Carlowitz 14. Febr. 1808, † Berlin 28. Jan. 1921, Kgl. preuß. Lt. a. D.

II. Linie.

Stammvater: Johann Prätorius von Richthofen, * 20. Sept. 1661, † 29. Mai 1739, Bruder des Stammv. der I. Linie. Des Ersteren Söhne waren die Stammv. der drei Äste. — Preuß. Frhr. d. d. Breslau 6. Nov. 1741 und Wappenvermehrung (Schildhalter) d. d. Breslau 8. Juli 1742 (beides für Samuel Prätorius von Richthofen). — W. (1741/42) = dem von 1735, Schildhalter: 2 s. Löwen.

1. (Kohlhöher) Ast.

Stammvater: Samuel, * 10. Mai 1700, † 3. Febr. 1754. Dessen Enkel sind die Stammv. der vier Zweige.

1. (Rohyner) Zweig. (Katholisch.)

Stammvater: Wilhelm Ludwig, * 1761, † 1838, s. unten.

† Wilhelm Ludwig Freiherr von Richthofen, * Kohlhöhe 20. März 1761 (evang.) † Hertwigswaldau 13. April 1838 (Stammv.), Herr auf Rohyn, Schützendorf, Dittersbach, Keppersdorf, Frankenthal, Flämischdorf, Buchwäldchen, Eckersdorf und Hertwigswaldau; ⚔ I) . . 22. Febr. 1791 mit Charlotte Ernestine von Luttwitz, * . . 22. Febr. 1761, † Dittersbach 29. Jan. 1795; II) . . 7. Mai 1797 mit Henriette Eleonore Charlotte Luise von Wertkenau, * Dambritsch 18. Sept. 1777, † Breslau 26. Febr. 1846.

Söhne 2r Ehe: 1. † Christian Friedrich Wilhelm, * Frankenthal 27. Nov. 1799 (evang.), † Dresden 24. Sept. 1882, Herr auf Rohyn und Schützendorf; ⚔ 1) Ruckö 5. März 1826 mit Pauline Imbier von Obiezerska, * Lussowo 22. Juni 1809 (kath.), † Ostrowiezko 9. Aug. 1870 (gesch. 9. April 1851); II) Rostock 23. Juni 1851 mit Marie Karoline Krüger, * Rostock 2. Sept. 1824, † Dresden 23. Mai 1878; III) Dresden 17. Aug. 1882 mit — Martha Auguste Emma Anna Marie von Studnitz, * Schweidnitz 19. Okt. 1852 (wiederverm. Kunnersdorf 10. Aug. 1886 mit Dr. med. Eduard Klamroth, † Schweidnitz 26. Jan. 1896, Kgl. preuß. Sanitätsrat [Schweidnitz]).

Kinder 1r Ehe: 1) † Heinrich Wilhelm Raphael, * Schützendorf 7. Dez. 1826 (kath.), † Kupietyn 12. Mai 1878; ⚔ Krakau 29. Sept. 1852 mit Marie Mathilde Valentine Gfin Wielogłowska, * Krakau 14. Febr. 1827, † Bonarka 14. Okt. 1887.

Kinder: (1) Boleslaus Johann Paul, * Krakau 29. Aug. 1854, Herr auf Bonarka, Galizien, Dr. phil.; ⚔ Krakau 25. Okt. 1887 mit — Bronislawa Leonie von (Ostoja-) Sędzimir, * Brzegnica, Russ.-Polen, 23. Dez. 1862.

Töchter: a. Marie Henriette, * Bonarka 20. Juli 1888.
b. Antonie Bronislawa, * Krakau 13. Juni 1898.

(2) Stanislaus Wilhelm, * Krakau 19. Sept. 1860, Kgl. preuß. Major a. D. [. . .]

(3) Marie Elise, * Krakau 21. Dez. 1862; ⚔ das. 30. Juni 1883 mit Joseph von Milkowski. [Krakau.]

2) Elise Pauline Apollonia, * Hertwigswaldau 20. Jan. 1829; ✕ Ruska 19. Sept. 1849 mit Anton Gfn Szydłowski, † Werbkowice 6. April 1900, Herrn auf Werbkowice, Gouvt Lublin, Kupiętyn und Patrezikowo, Gouvt Siedlce, Russ.-Polen. [Werbkowice.]

2. † Karl Heinrich Ludwig, * Frankenthal 7. Febr. 1801 (kath. seit 6. Sept 1898), † Hohenfriedeberg 8. Febr. 1874, Herr auf Hertwigswaldau, Schimmelwitz und Leschzin; ✕ Karlsruh 20. Mai 1828 mit Maria Elisabeth Henriette Ferdinande von Kulisch, * Karlsruhe, Schles., 3. April 1807 (luth.), † Hohenfriedeberg 27. Sept. 1885.

Sohn: † Eugen Dieprand Anton Samuel Paul, * Hoyn 10. Sept. 1835, † Charlottenburg 2. Dez. 1877, Kgl. preuß. Major beim Stabe des Feldart.-Rgts Nr. 14; ✕ Berlin 25. Nov. 1872 mit — Fanny Mendelssohn-Bartholdy, * Berlin 31. März 1851 (luth.). [Berlin.]

Tochter (luth.): (1) Pauline Fanny Ferdinande, * Karlsruhe i. B. 11. Nov. 1873; ✕ Berlin 26. Nov. 1893 mit Dr. med. Ernst Siemerling, preuß. GMed.-Rat, o. Prof. der med. Fak. an der Univ. Kiel.

(2) Anna Katharina Agnes, * Karlsruhe i. B. 29. Sept. 1875; ✕ Berlin 30. Sept. 1897 mit Hans von Albert, Kgl. preuß. Oberstlt. a. D. [Gotha.]

(3) Katharine Albertine Mathilde, * Karlsruhe i. B. 1. Okt. 1876; ✕ Berlin 24. Mai 1899 mit Dr. jur. Kurt von Elbe, preuß. OVerw.-Gerichtsrat, GMr des Joh.-O. [Berlin.]

2. (Parzdorfer) Zweig. (Evangelisch.)

Stammvater: Andreas Karl Samuel, * 24. April 1762, † 17. Nov. 1836.

† Karl Friedrich Ernst Freiherr von Richthofen, * Hohen-Petersdorf 21. April 1787 (Sohn des Stammv.), † Brechelshof 7. Mai 1841, Herr auf Brechelshof, Ottwitz, Bärsdorf, Parzdorf, Rosen, Damsdorf und Tscharnikau, Kgl. preuß. Ldrat; ✕ 1) Jühnde 1. Aug. 1810 mit Therese Caroline Dorothea Sophie Freiin Grote, * Grabow 3. Mai 1791, † Damsdorf 7. Juni 1811; II) Brechelshof 6. Aug. 1813 mit deren Schwester Charlotte Karoline Freiin Grote, * Grabow 5. April 1793, † Brechelshof 8. März 1871.

Söhne: a) 1r Ehe: 1. † Karl Otto Johannes Theresius, * Damsdorf 30. Mai 1811, † das. 6. März 1888, Herr auf Damsdorf ꝛc., Dr. jur., Dr. phil. h. c., Prof. der Rechte an der Univ. Berlin; ✕ I) Glogau 21. Okt. 1840 mit Sophie Friederike Wilhelmine Luise Freiin von Lutzow, * Berlin 5. Jan. 1816, † das. 5. Aug. 1855; II) Berlin 8. Okt. 1857 mit Sophie von Frankenberg und Ludwigsdorf, * Brieg 3. Aug. 1818, † Berlin 9. Mai 1879; III) Berlin 27. Dez. 1879 mit — Elfriede Freiin Grote, * Breslau 21. Febr. 1848 (wiederverm. Breslau 17. April 1895 mit Arwed Frhrn von Richthofen, † Ols 24. Juli 1910, Kgl. preuß. Major a. D. (s. I. [Barsinghausen bei Hannover]).

Sohn 1r Ehe: † Karl Friedrich, * Berlin 8. Okt. 1842, † Kohlhöhe 29. Febr. 1916, Herr auf Damsdorf, Kohlhöhe ꝛc., Kgl. preuß. ORegs.-Rat a. D. und Rittm. a. D.; ✕ Stettin 2. Juli 1883 mit — Margarete Ida Angelika von Webern, * Groß-Strehlitz 9. Nov. 1861. [Kohlhöhe.]

Söhne: (1) Harry Ernst Karl Ulrich, * Erfurt 23. Juni 1885, Herr auf Kohlhöhe mit Sanderhof, Kr. Striegau, Groß- und Klein-Pohlwitz und Klein-Wandritz, Kr. Liegnitz; ✕ Berlin 26. Mai 1920 mit — Charlotte Bertha Margarete Rosa Grabem, * Hannover 26. April 1890. [Klein-Wandritz.]

Tochter: Irmgard Charlotte Margarete Bertha Adolphine, * .. 11. Aug. 1921.

(2) Wolfram Hans-Kurt Karl Günther, * Erfurt 17. Juni 1887, Herr

auf Damsdorf und Tschinschwitz, Kr. Striegau, und Jenkau, Kr. Liegnitz, Dr. phil., Kgl. preuß. Lt. a. D.; ✕ Berlin 1. Aug. 1914 mit — Gertrud Adelheid von Hatten, * Friedrichsstanneck bei Eisenberg 22. Juni 1881. [Jenkau bei Damsdorf.]

Kinder: a. Barbara Gertrud Margarete Hedwig Bertha, * Jenkau 5. Juli 1915.

b. Karl Günther, * Jenkau 14. Okt. 1916.

— b) 2r Ehe: 2. † Ulrich Karl Prätorius, * Brechelshof 5. Sept. 1814, † Barzdorf 3. Nov. 1878, Herr auf Barzdorf, Mittel- und Nieder-Gutschdorf, Thomaswaldau, Ober-Faulbrück und Bärsdorf, Kgl. preuß. Kreisrichter a. D.; ✕ Berlin 15. Mai 1848 mit Sophie Caroline von Grolman, * Berlin 4. Dez. 1821, † Barzdorf 20. Juli 1901.

Söhne: 1) Ulrich Siegfried Karl, * Barzdorf 16. Juli 1853, Herr auf Gäbersdorf, Diesdorf und Laubnitz, Kr. Striegau, Kgl. preuß. Lbrat a. D. und Major a. D., Kurator der Familienstiftungen, Rtr des Joh.-O.; ✕ Ober-Faulbrück 12. Aug. 1918 mit seiner Schwägerin — Hedwig verw. (Hermann, † 13. April 1915, s. u.) Freifrau von Richthofen, geb. Freiin von Rotenhan, * Rentweinsdorf 14. Mai 1875. [Gäbersdorf bei Striegau.]

2) Karl Ernst Manfred, * Barzdorf 24. Mai 1855, Herr auf Bärsdorf, Kr. Jauer, Kgl. preuß. Gen. der Kav. a. D., Rtr des Joh.-O.; ✕ Parsow 20. Juni 1890 mit — Luise Asta von Gerlach, * Köslin 7. Aug. 1866. [Bersdorf (Bärsdorf) bei Groß-Rosen, Schles.]

3) † Karl Friedrich Wolfram, * Barzdorf 23. Okt. 1856, † das. 13. Jan. 1922, Herr auf Barzdorf und Järischau, Kr. Striegau, Kgl. preuß. Rhr und Rittm. a. D., Mitgl. des ehem. preuß. Herrenh.; ✕ Bückeburg 28. Sept. 1889 mit — Therese Göß von Olenhusen, * Plate 6. Sept. 1862. [Barzdorf.]

Kinder: (1) Sophie Therese Ulrike Elisabeth Charlotte, * Diesdorf 24. Mai 1891; ✕ Barzdorf 14. Nov. 1913 mit Alfred von Wietersheim, Erbherrn auf Neuland bei Löwenberg und Neuhof, Kr. Striegau, Kgl. preuß. Referendar a. D., Rittm. a. D., EKr des Joh.-O. [Neuhof.]

(2) Wolfram Ludwig Karl Moritz Hermann, * Barzdorf 10. Okt. 1896, Lt. a. D.; ✕ Breslau 15. April 1920 mit — Jutta von Selchow, * Natibor 23. März 1896. [. . .]

Sohn: . . ., * Barzdorf 25. Mai 1922.

(3) Manfred, * Barzdorf 16. März 1898, Lt. a. D. [Ohlau.]

(4) Gerhard Eugendreich, * Barzdorf 5. Dez. 1902.

4) Ulrich Karl Sebastian, * Barzdorf 29. März 1858, Herr auf Mittel- und Nieder-Gutschdorf, Kr. Striegau, Kgl. preuß. Okt. a. D.; ✕ München 3. März 1888 mit — Paula Freiin von Pfeufer, * München 2. Sept. 1863. [Gutschdorf.]

Töchter: (1) Erika, * Gutschdorf 6. Juli 1889; ✕ das. 16. Aug. 1913 mit August-Karl Gfn von der Schulenburg, Herrn auf Altenhausen, Kr. Neuhaldensleben, Kgl. preuß. Rittm. der Res. a. D.

(2) Hedwig, * Gutschdorf 16. Mai 1890.

(3) Gabriele Elisabeth, * Gutschdorf 13. April 1892; ✕ das. 21. Juni 1913 mit Leopold Gfn von der Schulenburg, Frherrn, Kgl. preuß. Rittm. der Res. a. D. [Bodendorf bei Süplingen.]

5) † Karl Hermann, * Barzdorf 19. Jan. 1860, † Breslau 13. April 1915, Herr auf Thomaswaldau, Ober-Faulbrück und Striegelmühle, Landschaftsdirektor der Prov. Schlesien und Okt. a. D., Rtr des Joh.-O.; ✕ Rentweinsdorf 17. Okt. 1893 mit — Hedwig Freiin von Rotenhan, * Rentweinsdorf 14. Mai 1875 (wiederverm. Ober-Faulbrück 12. Aug. 1918 mit ihrem Schwager Siegfried Frhrn von Richthofen, s. o.).

Kinder: (1) Karl Ulrich, * Grottkau 28. Okt. 1891, Herr auf Ober-Faul-

brück (212 ha), Kr. Reichenbach, Thomaswaldau (268 ha), Kr. Striegau, und Striegelmühle (105 ha), Kr. Schweidnitz, Kgl. preuß. Lt. der Ref. a. D.; × Rathmannsdorf 26. Aug. 1920 mit — Erica von Krosigk, * Bernburg 26. Aug. 1897. [Ober-Faulbrück.]

Tochter: Elisabeth Hedwig Minette Julie, * Ober-Faulbrück 7. Aug. 1921.

(2) Sophie-Margarethe, * Breslau 10. Nov. 1901.

(3) Ursula Hedwig Julie Sofie, * Breslau 20. Sept. 1906.

3. † Karl Ernst Bolko, * Brechelshof 8. Sept. 1821, † Groß-Rosen 31. Jan. 1899, Herr auf Groß- und Klein-Rosen, Herr auf Ober- und Nieder-Stanowitz, Kuhnern und Mertschütz; × Dromsdorf 11. Nov. 1850 mit Gertrud Magdalene Sophie Ernestine Freiin von Tschammer-Osten und Quaritz, * Karlsruh 14. Okt. 1831, † Groß-Rosen 3. Sept. 1890.

Kinder: 1) † Karl Ernst Gotthard, * Groß-Rosen 21. Aug. 1851, † das. 26. Aug. 1915, Herr auf Groß- und Klein-Rosen und auf Niemberg, Kr. Goldberg-Haynau, Kgl. preuß. Lt. a. D.; × 1) Leipzig 7. Juli 1876 mit Adelheid Auguste Therese Roßteuscher, * Berlin 7. Nov. 1854, † Köln 14. Aug. 1876; II) London 21. Sept. 1878 mit Anna Hewett, Tochter des † Sir George Hewett Baronet, * Netherseale, Grfschaft Leicester, 29. Juli 1857, † Rhondorf bei Königswinter 1. Dez. 1884; III) München 23. Nov. 1886 mit — Therese Freiin von Hohenhausen und Hohhaus, * Eichstatt 12. Sept. 1860, Herrin auf Niemberg. [Niemberg.]

Kinder: a) 1r Ehe: (1) Hedwig Adelheid Luise, * Köln 28. Juli 1876; × Groß-Rosen 10. Okt. 1905 mit Dr. jur. Franz Lillich, preuß. Amtsger.-Rat in Berlin.

— b) 2r Ehe: (2) Georg Ernst Gotthard, * Barmen 29. Jan. 1880, Herr auf Groß- und Klein-Rosen, Kr. Striegau, Kgl. preuß. Lbrat a. D., Mtr des Joh.-O.; × Nikolassee bei Berlin 9. Jan. 1918 mit — Gertrud Engel, * Essen a. d. R. 16. Aug. 1898. [Klein-Rosen.]

Söhne: a. Konrad Gotthard Bolko, * Nimptsch 9. Jan. 1919.

b. Gotthard Georg Ernst-Wilhelm, * Klein-Rosen 28. Sept. 1920.

(3) Christine Gertrud Anna-Mary, * Bad Soden 28. Juli 1881; × Groß-Rosen 12. Juli 1907 mit Konrad Frhrn von Gregory, OMeg.-rat und Vorstand des Finanzamtes Hirschberg, Olt. a. D. [Herischdorf bei Hirschberg, Schles.]

— c) 3r Ehe: (4) Bolko, * Klein-Rosen 11. Okt. 1887, Kgl. preuß. Rittm. der Ref. a. D., Mtr des Joh.-O.; × Panthenau 22. Sept. 1921 mit — Ruth Gfin von Rothkirch und Trach, * Panthenau 2. Febr. 1890. [Niemberg.]

Sohn: . . ., * Niemberg 17. Juli 1922.

(5) Gotthard, * Klein-Rosen 7. Okt. 1888, Kgl. preuß. Rittm. a. D.; × Groß-Rosen 8. Aug. 1918 mit — Dürili Steinberg, * Drosdowen 10. April 1890. [Niemberg.]

Töchter: a. Barbara, * Militsch 16. April 1919.

b. Brigitte, * Liegnitz 31. Juli 1920.

(6) Heinrich, * Klein-Rosen 29. Dez. 1889, Kunstmaler, Kgl. württemb. Lt. a. D. [Darmstadt.]

2) Adelaide Caroline Gertrud Hedwig, * Groß-Rosen 18. Juli 1853. [Groß-Rosen.]

3) † Karl Lothar Georg Bolko, * Groß-Rosen 14. März 1866, † Stanowitz 1. April 1915, Herr auf Ober- und Nieder-Stanowitz, Kr. Striegau, Kgl. preuß. Rittm. a. D., Mtr des Joh.-O.; × Wahnerow 17. Juli 1888 mit — Elfriede von Bülow, * Döberitz, Pomm., 3. Sept. 1865, Herrin auf Stanowitz. [Stanowitz.]

4) Karl Christoph Ernst, * Groß-Rosen 4. März 1858, Herr auf Mertschütz, Kr. Liegnitz, Kgl. preuß. Lbrat a. D. und Olt. a. D., Mitgl. des Prov.-Ausschs. von Schlesien, Mitgl. des schles. Prov.-Ldtages, Mitgl. des ehem.

preuß. Abg.-Hauses, MMr des Joh.-O.; ✕ London 22. Aug. 1885 mit — Helga Louisa Hewett, * Bath, England, 2. Febr. 1862, Tochter des Baronets Sir George Hewett. [Mertschütz.]

Kinder: (1) Amarant Gertrud Klara Margaret, * Jauer 16. Sept. 1890; ✕ Mertschütz 5. Dez. 1916 mit Gerhard von Koenig, Major a. D., CMr des Joh.-O. [Jauer, Schles.]

(2) Ernst Georg Volko, * Jauer 24. Sept. 1893, Ldwirt, Kais. deutscher OLt. z. See a. D., Kpt. des Seglers „Merkur". [Burzeit Neppersdorf, Kr. Jauer.]

(3) Volko Ernst Gotthard Karl, * Mertschütz 13. Sept. 1899, stud. phil., Kgl. preuß. Lt. a. D. [Breslau.]

5) Gertrud Ida Hanna, * Groß-Rosen 9. Mai 1862; ✕ daf. 17. Aug. 1886 mit Karl Wagener, Pastor. [Breslau.]

6) Maria Magdalena Ida Karoline, * Groß-Rosen 21. April 1864. [Groß-Rosen.]

7) Elisabeth Julie Gertrud, * Groß-Rosen 25. Nov. 1870; ✕ daf. 3. Nov. 1897 mit Karl von Chappuis, Kgl. preuß. Hptm a. D., CMr des Joh.-O. [Herischdorf.]

8) Karl Heinrich Samuel, * Groß-Rosen 22. Okt. 1872, Herr auf Kuhnern und Eichberg, Kr. Striegau, Dr. jur., Kgl. preuß. Ldrat a. D., Major der Res. a. D., MMr des Joh.-O.; ✕ Dresden, 14. Juni 1904 mit — Anna Freiin von Langen, * Klein-Belitz 25. Sept. 1885. [Kuhnern.]

Kinder: (1) Harald Clemens Karl, * Kuhnern 18. März 1905.

(2) Ursula Clementine Gertrud Anna, * Kuhnern 23. Febr. 1907.

(3) Carl-Volko, * Kuhnern 22. Juni 1908.

(4) Angelika, * Kuhnern 10. Febr. 1911.

(5) Johannes, * Kuhnern 28. Juni 1913.

(6) Edelgard, * Kuhnern 18. Sept. 1916.

(7) Anna Elisabeth, * Kuhnern 5. Nov. 1919.

4. † Ernst Karl Felix, * Brechelshof 24. Juli 1825, † daf. 9. Mai 1892, Herr auf Brechelshof, Tscharnikau und Tschierschkau, Nieder-Streit und Mittel-Faulbrück; ✕ I) Schnega 2. Juli 1858 mit Charlotte Juliane Caroline Auguste Freiin Grote, * Zellerfeld 25. Dez. 1836, † Brechelshof 25. März 1861; II) Ballenstedt a. H. 9. Dez. 1869 mit — Frida von Geyso, * Hameln 18. Dez. 1844, Herrin auf Nieder-Streit (216 ha), Kr. Striegau, Tschamikau und Tschierschkau (274 ha), Kr. Liegnitz. [Brechelshof.]

Kinder: a) 1r Ehe: 1) Karl Richard, * Brechelshof 3. März 1861, Herr auf Mittel-Faulbrück und Nieder-Faulbrück (748 ha), Kr. Reichenbach, Kgl. preuß. Reg.-Assessor a. D. [Nieder-Faulbrück.]

— b) 2r Ehe: 2) Helmuth Friedrich, * Brechelshof 29. Okt. 1870, Herr auf Brechelshof und Bremberg (500 ha), Kr. Jauer, Kgl. preuß. Rittm. der Ldw.-Kav. a. D., Lbesältester des Kr. Jauer, CMr des Joh.-O.; ✕ Braunschweig 7. Jan. 1902 mit — Anna von Kalm, * Eilhof 11. Okt. 1872. [Brechelshof.]

Töchter: (1) Felicie Erika Elisabeth, * Brechelshof 25. Febr. 1907.

(2) Dorothee Bertha Frida Hilma, * Brechelshof 6. Febr. 1909.

(3) Gudula Anna Charlotte Karoline, * Brechelshof 18. Jan. 1911.

3) Erna Charlotte Karoline, * Brechelshof 30. Mai 1873.

4) Frida Elisabeth Felicie, * Brechelshof 21. Sept. 1875; ✕ daf. 5. Sept. 1901 mit Robert von Langen, † Groß-Labenz 1. Mai 1907, Herrn auf Groß-Labenz, Mecklenb. [Groß-Labenz.]

5) Dorothea Ida Sophie, * Brechelshof 25. Sept. 1877; ✕ daf. 16. Nov. 1897 mit Friedrich von Loesch, Herrn auf Blumenau und Langhelwigsdorf, preuß. Ldrat a. D. und Lt. der GLdw.-Kav. a. D. [Blumenau, Kr. Volkenhain.]

3. (Gäbersdorfer) Zweig. (Evangelisch.)

Stammvater: Andreas Ludwig, * 12. Dez. 1764, † 8. Okt. 1818.

† **Julius Karl Erdmann Freiherr von Richthofen,** * Gäbersdorf 15. Febr. 1799, † Görlitz 14. Jan. 1862 (Sohn des Stammv.), Herr auf Romberg; ⚭ I) Schweidnitz 11. Juni 1822 mit Natalie Freiin von Bose, * . . 28. Nov. 1802, † Gäbersdorf 9. Sept. 1822; II) Gäbersdorf 9. Mai 1821 mit Luise von Hill, * . . 1806, † Gäbersdorf 27. Mai 1826; III) Dessau 14. Juli 1827 mit Thekla Paula von Berenhorst, * Dessau 22. Juli 1898, † Rudolstadt 17. Jan. 1890 (gesch. 1833; wiederverm. . . 1. Mai 1834 mit Gustav Frhrn von Fetelhodt, † Rudolstadt 20. Nov. 1866, Erbschenken); IV) . . 10. Mai 1835 mit Philippine Juliane Ferdinande von Diebitsch, * . . 9. Dez. 1815, † Gäbersdorf 1. Juni 1840; V) Dresden 26. Mai 1849 mit Karoline Elisabeth verw. Freifrau von Hanstein, geb. Mietzel, * . . 7. Nov. 1803, † Breslau 27. Febr. 1875.

Sohn 3r Ehe: † **Julius Georg Ludwig,** * Gäbersdorf 26. Sept. 1830, † Romberg 1. März 1899, Herr auf Romberg (215 ha), Kr. Breslau, EMr des Joh.-O.; ⚭ Neu-Brandenburg 31. Jan. 1859 mit Marie Johanne Ernestine Seip, * Neu-Brandenburg 10. April 1839, † Romberg 14. Juni 1913.

Söhne: 1) † **Albrecht Philipp Karl Julius,** * Romberg 13. Nov. 1859, † Schweidnitz 8. März 1920, Kgl. preuß. Major a. D., EMr des Joh.-O.; ⚭ Baumgarten 1. Okt. 1889 mit — Kunigunde von Schickfus und Neudorff, * Baumgarten 27. Nov. 1868. [Schweidnitz.]

Kinder: (1) Elisabeth (Else) Therese Luise Marie, * Breslau 8. Aug. 1890; ⚭ Schweidnitz 28. Aug. 1920 mit Karl Alexander Frhrn von Reibnitz, Kgl. preuß. Major a. D., EMr des Joh.-O. [Schweidnitz.]

(2) Lothar Siegfried, * Breslau 27. Sept. 1894, Kgl. preuß. Olt. a. D.; ⚭ Gammerau 6. Juni 1919 mit — Doris Ofin von Reyferlingk, * Fischhausen 22. Mai 1901. [Liebethal, Bez. Breslau.]

Tochter: Carmen Viola Feodora Kunigunde Margarethe, * Breslau 12. Mai 1920.

(3) Karl-Bolko, * Schweidnitz 16. April 1903. [Berlin-Lichterfelde.]

2) Eugen Karl Julius, * Romberg 2. Febr. 1865, Herr auf Schmellwitz (400 ha), Kr. Neumarkt, Kgl. preuß. Olt. a. D.; ⚭ Schmellwitz 14. Mai 1889 mit — Marie Diederichs, * Schmellwitz 16. Juni 1867. [Schmellwitz bei Canth.]

Kinder: (1) Christa Maria Antonie Elisabeth, * Schmellwitz 21. Dez. 1898; ⚭ . . 15. Okt. 1920 mit Ekart Frhrn von Seherr-Thoß, Olt. a. D. [Bukowine, Kr. Trebnitz.]

(2) Hans Horst Prätorius, * Schmellwitz 10. März 1908.

4. (Kohlhöhe) Zweig. (Evangelisch.)

Stammvater: Gottlob Samuel, * 6. Jan. 1769, † 25. Febr. 1808.

(S. Taschenbuch der Gräfl. Häuser.)

2. (Plohe) Ast. (Evangelisch.)

Stammvater: Gustav Wilhelm, * 13. Okt. 1707, † 21. Aug. 1774.

† **Friedrich Karl Heinrich Freiherr von Richthofen,** * Dobergast 3. Sept. 1804, † Plohe 6. Juni 1854 (Urenkel des Stammv.), Herr auf Plohe und Maßwitz; ⚭ Breslau 22. Mai 1837 mit Charlotte Maximiliane Bertha von Lieres und Wilkau, * Dürrjentsch 27. März 1812, † Petersdorf 12. Aug. 1876.

Söhne: 1. † **Friedrich Conrad Otto,** * Plohe 27. Aug. 1842, † Dürrjentsch 30. Mai 1905, Herr auf Dürrjentsch, der Erbscholtisei Boguslawitz, Plohe und Maßwitz, EMr des Joh.-O.; ⚭ Weltlich-Kattern 11. Sept. 1871 mit —

Henriette Ofin von Posadowsky-Wehner, * Blottnitz 3. Jan. 1852. [Dürrjentsch bei Schönborn, Kr. Breslau.]

Kinder: 1) † Hermann Otto Friedrich, * Dürrjentsch 12. Aug. 1872, † Breslau 24. Dez. 1920, Kgl. preuß. Rittm. a. D., EMr des Joh.-O.; ✕ Breslau 2. Okt. 1891 mit — Frida Freiin von Schlotheim, * Neiße 16. Juni 1876. [Neidchen bei Waldchen, Reg.-Bez. Breslau.]

Kinder: (1) Jutta, * Ohlau 31. Aug. 1895.

(2) Herbert, * Ohlau 25. Jan. 1900. [. . .]

(3) Elsa, * Hannover 28. Febr. 1902; ✕ Breslau 1. Nov. 1920 mit Hans-Joachim Kracker von Schwarzenfeldt, Gutsbes., Kgl. preuß. OLt. a. D. [Kontschwitz, Kr. Ohlau.]

(4) Hertha Henriette, * Neidchen 24. Juni 1907.

(5) Ursula Irmgard, * Breslau 9. Juli 1914.

2) † Friedrich Arthur Edmund, * Dürrjentsch 13. Sept. 1873, † Breslau 19. April 1920, Herr auf Plohe, Maßwitz und Guritsch, Kr. Strehlen, Kgl. preuß. OLt. der Ref. des III.-Kgts Nr. 2, EMr des Joh.-O.; ✕ Bernburg 26. Mai 1903 mit — Adelheid Meisner, * Gottesgnaden bei Halle a. d. S. 23. Febr. 1872. [Plohe.]

Kinder: (1) Heinz Friedrich Prätorius, * Plohe 20. Sept. 1904.

(2) Sibylle Ellen, * Plohe 14. März 1912.

3) Euphemie Bertha Doris Luise, * Dürrjentsch 12. Dez. 1875; ✕ das. 23. Okt. 1895 mit Friedrich Fryhn Senfft von Pilsach, † (gefallen bei) Verdun 24. Sept. 1914, Herrn auf Rudelstadt und Nieder-Kunzendorf, Kr. Bolkenhain, Kgl. preuß. Rittm. der Ref. des Kür.-Kgts Nr. 8. [Schloß Ober-Bögendorf bei Schweidnitz.]

4) Elisabeth Bertha Kuntgunde, * Dürrjentsch 30. März 1877; ✕ das. 3. Dez. 1908 mit Georg Hermann, Kgl. preuß. Hptm. a. D. [Hannover.]

5) Prätorius Walter Albrecht, * Dürrjentsch 10. Mai 1879, Herr auf Boguslawitz und Barottwitz, Ldkr. Breslau, und Schellwitz, Kr. Ohlau, Kgl. preuß. Lt. der Ref. a. D., EKr des Joh.-O.; ✕ Weimar 9. Jan. 1908 mit — Charlotte Emilie Freiin von Boineburg, * Groß-Kochberg 17. Juni 1885. [Boguslawitz, Ldkr. Breslau.]

Kinder: (1) Ilse-Erika Charlotte Euphemie Anna Thekla, * Boguslawitz 5. Juli 1909.

(2) Friedrich Leopold Botho Wolfgang Felix Prätorius, * Boguslawitz 28. Sept. 1911.

(3) Ruth Erna Elisabeth Jutta Sibylle Eleonore, * Boguslawitz 28. Febr. 1914.

6) Harriet Elsa, * Dürrjentsch 5. Mai 1885; ✕ das. 1. Juli 1906 mit Ferdinand van Hout, Major a. D. [Breslau.]

7) Marie, * Dürrjentsch 21. Nov. 1891.

2. † Friedrich Hugo Oskar, * Plohe 7. Jan. 1846, † Leipitz 11. Sept. 1895, Herr auf Leipitz und Sadewitz, Kgl. preuß. Rittm. a. D., EMr des Joh.-O.; ✕ I) Wallisfurth 7. Juli 1872 mit Kuntgunde von Falkenhausen, * Wallisfurth 2. April 1847, † Strehlen 29. Juli 1873; II) Leipitz 23. April 1878 mit — Martha Beata von Seydlitz-Kurzbach, * Leipitz 31. Aug. 1851. [Breslau.]

Söhne 2r Ehe: 1) Walter Edmund Prätorius Wolf, * Leipitz 15. Okt. 1880, Mitbes. der Rgüter Leipitz, Sadewitz (317 ha) usw., Kr. Nimptsch, Kgl. preuß. Rittm. der Res. a. D., EKr des Joh.-O.; ✕ Heidersdorf 1. April 1918 mit — Dorothea Berta Rosalie verw. (Maximilian, † 12. Nov. 1915) von Meisner, geb. Seeliger, * Deutschsagar, Kr. Krossen, 17. Mai 1885. [Heidersdorf, Kr. Nimptsch.]

Sohn: Kraft Robert Maximilian Hugo Prätorius, * Breslau 7. Jan. 1919.

2) Friedrich Benedikt Prätorius Wilhelm, * Leipitz 21. März 1882, Kgl.

preuß. Rittm. der Ldw.-Kav. a. D., CVr des Joh.-O.; ✕ Berlin 5. Jan. 1907 mit — Sibylla Dorothea von Knobelsdorff, * Osterholz 18. Nov. 1882. [Breslau.]

Söhne: (1) Friedrich Wilhelm Hugo Prätorius Wolfgang, * Pleß 28. März 1909.

(2) Benedikt Maximus Albrecht Walter Prätorius Erich, * Hirschberg, Schles., 8. Mai 1913.

3) Albrecht Rudolf Gotthard Prätorius, * Leipzig 9. Juni 1887, preuß. Reg.-Referendar und Lt. der Ref. a. D. [Königsberg i. Pr.]

3. Ast: Prätorius von Richthofen. (Evangelisch.)

Stammvater: Tieprand Oswald, * 27. Juni 1712, † 26. Juni 1791. Preuß. Genehmigung zur Führung des Erbentitels als „Prätorius von Richthofen" d. d. Potsdam 9. Mai 1846. — Besitzstand im Jahrg. 1861, S. 613.

† Ludwig Gottlob Freiherr Prätorius von Richthofen, * Heinersdorf 24. Aug. 1741, † Nürnberg 28. Okt. 1777 (Sohn des Stammv.), Herr auf Heinersdorf und Buchwäldchen, Kgl. preuß. Kriegs- und Domainenrat; ✕ Berlin 24. März 1764 mit Emilie Charlotte le Chevenix de Béville, * Berlin 25. Febr. 1737, † Breslau 3. Jan. 1820.

Söhne: 1. † Friedrich Oswald Heinrich, * Berlin 1. Jan. 1767, † Ols 25. Aug. 1808, Kgl. preuß. Salzinspektor; ✕ Breslau 23. Mai 1791 mit Caroline Rampf, * Breslau 25. April 1771 (kath.), † das. 13. Mai 1832.

Sohn (kath.): † Carl Friedrich Gottlob Joachim, * Ols 11. Jan. 1806, † Rawitsch 30. April 1881, Kgl. preuß. Kreisger.-Rat a. D.; ✕ I) Calbe a. d. S. 23. Mai 1843 mit Luise Caroline Schröder, * Calbe a. d. S. 24. Juli 1823, † Rawitsch 19. Juni 1864; II) Rawitsch 2. Mai 1865 mit deren Schwester Bertha Emilie Schröder, * Calbe a. d. S. 5. Juni 1821, † Berlin 3. Febr. 1892.

Kinder 1r Ehe (evang.): (1) Clara Marie Luise Edwina, * Rawitsch 5. Febr. 1860; ✕ das. 23. April 1879 mit Paul Freytag, Kgl. preuß. Obersten a. D. [Berlin.]

(2) Friedrich Oswald Ludwig Prätorius, * Rawitsch 1. April 1863, Kgl. preuß. Gen.-Major a. D., MVr des Joh.-O.; ✕ Cassel 11. Nov. 1899 mit — Anna Luise Melosine Elisabeth Scharf, * Fritzlar 6. Febr. 1878. [Fritzlar, Bez. Cassel.]

2. † Ludwig Philipp Heinrich, * Berlin 7. Aug. 1770, † Militsch 5. Sept. 1850, Kgl. preuß. Lbrat; ✕ I) Tarnowitz 23. Febr. 1797 mit Johanne Elisabeth Grust, * Tarnowitz 9. Okt. 1780, † Leschnitz 29. Okt. 1832 (gesch. 1801; wiederverm. . . 1802 mit . . von Ivernois, † . . Mai 1817, Kgl. preuß. Lbrat); II) Ols 24. Mai 1801 mit Catherina Beatrix verw. von Gersdorff, geb. Gaubard de Chavannes, * Lausanne 29. Juli 1756, † Trebnitz 11. Juli 1809; III) Trebnitz 5. Sept. 1809 mit Johanna Josina Berger, * Trebnitz 22. Dez. 1785, † Militsch 13. Aug. 1862.

Söhne: a) 1r Ehe: 1) † Johann Karl Christian August Friedrich Ludwig, * Neustadt, OSchles., 7. Dez. 1800, † Seyrbitz 26. Sept. 1880, Kgl. preuß. GReg.-Rat und Lbrat a. D.; ✕ Sorau, OSchles., 29. Juli 1834 mit Anna Amalia Luise von Laszowska, * Leszczyn 17. Nov. 1811, † Leschnitz 15. März 1860.

Söhne: (1) † Ludwig Friedrich Karl Heinrich, * Leschnitz 5. Mai 1837, † Warmbrunn 8. Okt. 1911, Kgl. preuß. GJustizrat, Ober- und Korpsauditeur a. D. und OKr. a. D., CVr des Joh.-O.; ✕ Broacker, Schleswig, 13. Aug. 1867 mit — Dorothea Sophie Hansine Henriette Dithmer, * Neuenberg 13. Aug. 1848. [Warmbrunn.]

(2) † Friedrich Karl Louis Ernst Emil, * Raschowa 29. Juli 1815, † Achern, Baden, 29. Jan. 1915, Kais. deutscher GBaurat und Reg.-Rat

a. D., Kgl. preuß. Olt. a. D.; ⚭ Konstanz 17. Juli 1872 mit — Anna Elise Lydia Marquier, * Donaueschingen 14. Ju'. 1851. [Baden-Baden.]

Tochter: a. Elisabeth Helene Amélie Sophie, * Château-Sallns 8. Okt. 1874, Dr. phil.; ⚭ Karlsruhe 9. B. 19. Nov. 1902 mit Dr. phil. Edgar Jaffé, Prof. an der Univ. und an der Handelshochschule in München.

b. Frieda Emma Johanna, * Metz 11. Aug. 1879; ⚭ I) Freiburg i. Br. 29. Aug. 1899 mit Ernst Weekley (gesch.), Prof. an der Univ. Cambridge, Engld; II) London . . Juni 1914 mit H. D. Lawrence, Schriftsteller. [. . .]

c. Helene Johanna Mathilde, * Sablon bei Metz 25. Juni 1882; ⚭ Metz 1. Aug. 1900 mit Max von Schreibershofen, Kgl. preuß. Major a. D. [Berlin.]

— b) 3r Ehe: 2) † Emil Karl Heinrich, * Trebnitz 11. Juni 1810, † Baden-Baden 29. Juni 1895, Dr. phil., Kais. deutscher a. o. G. u. b. M. a. D.; ⚭ Potsdam 1. Aug. 1833 mit Marie Amalie Augustin, * Potsdam 3. Okt. 1814, † Baden-Baden 21. Sept. 1891.

Kinder: (1) † Emil Ludwig Friedrich, * Breslau 18. Juni 1834, † Baden-Baden 16. Okt. 1879, Kgl. preuß. Plt. a. D.; ⚭ Mercedes 17. Juni 1870 mit — Carolina Lara y Braga, * Mercedes 5. Mai 1851. [Mercedes, Uruguay.]

(2) † Ludwig Gottlob Karl, * Berlin 13. Sept. 1837, † Wiesbaden 3. Sept. 1873, Lbrat des Kr. Elderstedt, Kgl. preuß. Hptm. a. D., EMr des Joh.-O.; ⚭ Hannover 17. Nov. 1868 mit Anna Caroline Eleonore Wilhelmine von Hartz, * Hannover 4. Juni 1845, † daf. 7. Sept. 1916.

Tochter: Marie Franken Charlotte, * Tönning 7. Sept. 1871; ⚭ Hannover 6. Juli 1895 mit Georg von Elbe, † (an der 17. Sept. erh. Verwundung in Gefangenschaft.) Reims 23. Sept. 1914, Fhrrn, Kgl. preuß. Major z. D. und Bez.-Off. beim Ldw.-Bez. Hannover, zuget. dem Stabe des Ref.-Drag.-Rgts Nr. 16. [Hannover.]

(3) † Anna Louise Friederike, * Frankfurt a. d. O. 20. Mai 1841, † Berlin 16. Sept. 1921; ⚭ Potsdam 19. April 1870 mit Hermann von Elbe, † Breslau 22. Nov. 1888, Kgl. preuß. Oberstlt. a. D.

(4) † Karl Friedrich Philipp, * Berlin 20. Febr. 1843, † Baden-Baden 27. Aug. 1913, ottom. Gef. a. D., Kgl. preuß. Olt. a. D.; ⚭ I) Petersdorf, Fehmarn, 15. Juni 1865 mit Agnes Gertrude Mathilde Meielahn, * Orth, Fehmarn, 15. Nov. 1839, † Schleswig . . 1902 (gesch.); II) Wiesbaden . . mit — Clara Zimmermann, * Dessau 4. Juni 1854. [Baden-Baden.]

(5) † Oswald Samuel Constantin, * Jassi 13. Okt. 1817, † Berlin 17. Jan. 1906, Dr. jur., Kais. deutscher WGRat, Staatssekr. des Ausw. Amtes, Kgl. preuß. Staatsmin. und Olt. a. D.; ⚭ Straßburg i. E. 17. Jan. 1874 mit Karoline (Lilly) Sophie Marianne Marie von Hartmann, * Berlin 31. Aug. 1852, † Alexandrien 13. Mai 1896.

Söhne: a. Dieprand Emil Julius Ludwig Fridolin, * Zabern i. E. 15. Dez. 1875, Ghzgl. sachs.-weimar. Kbr, Reichsger.-Rat, Mitgl. des deutsch-franz. gem. Schiedsgerichtshofes in Paris; ⚭ Berlin 21. Dez. 1907 mit — Elisabeth Maria Barchewitz, * Habelschwerdt 28. Jan. 1880. [Leipzig, Elsterstr. 40.]

Kinder: a) Dieprand Oswald Ferdinand, * Jena 10. Nov. 1908.
b) Dieprand Wolfgang Kurt, * Jena 29. Nov. 1910.
c) Gunhild Lilly Benigna, * Jena 21. Febr. 1912.

b. Hartmann Oswald Heinrich Ferdinand, * Berlin 20. Juli 1878, Gutsbes., Leg.-Rat a. D., Geschäftsführ. der Hamburger Handelsbank; ⚭ Hamburg 8. Juli 1911 mit — Sofia de Chapeaurouge, * Mexico

14. Mai 1890 (kath.). [Gothard bei Rotenburg in Hannover und Hamburg, Magdalenenstr. 68.]
Kinder: a) Hartmann Donat Oswald Conrad, * Berlin 18. Dez. 1912.
b) Victoria Maria Karoline Margot Charlotte Elisabeth, * Berlin 26. Sept. 1914.
c) Maria Anna Julie Emilie Wilhelmine, * Berlin 27. Jan. 1916.
d) Sophie Charlotte Magdalene Katharina Anna, * Berlin 31. Jan. 1918.
e) Donat Oswald Hartmann Julius Paul, * Berlin 8. März 1920.

c. † Oswald Gustav Philipp Volko Eduard Alfred, * Berlin 5. Okt. 1885, † (an der 2. Mai erh. Verwundung im Feldlaz.) Bagonionice, WGal., 13. Mai 1915, Kgl. preuß. Rittm. der Res. des 2. Gllk.-Rgts; ✕ Freiburg i. Br. 11. Jan. 1913 mit — Maria Ilse Freiin von Glaubitz und Altengabel, * Quedlinburg 2. Sept. 1889 (kath.) wiederverm. Freiburg i. Br. 6. Juli 1920 mit Dr. med. Ulrich Gosler [Hamburg]).

(6) Heinrich Friedrich Hermann, * Berlin 19. Juli 1849, Lez.-Rat der Gesandtschaft der Dominikanischen Republik beim Deutschen Reiche, Gen.-Konsul a. i. dieser Republ. für das Deutsche Reich; ✕ Hamburg 22. Febr. 1896 mit Johanne Estella Adeline Schmidt, * Hamburg 22. April 1862, † das. 22. April 1913. [Hamburg.]
Kinder: a. Estella Maria Elisabeth, * Hamburg 21. Febr. 1897.
b. Heinrich Lothar Emil Philipp Oswald Hans, * Hamburg 19. Okt. 1899, preuß. Lt. a. D. [Hamburg.]

3.† Philipp Heinrich, * Berlin 10. Okt. 1775, † das. 10. Juni 1845, Herr auf Hundertmark, Kgl. preuß. Kriegsrat; ✕ Cüstrin 7. Juni 1802 mit Julie Charlotte Dorothea Therese de Champs, * Pillau 2. März 1786, † Berlin 28. Dez. 1840.
Sohn: † Julius Karl Heinrich, * Cüstrin 19. Dez. 1804, † Königsberg i. Pr. 3. Dez. 1890, Kgl. preuß. Kreisger.-Rat a. D.; ✕ Berlin 22. Mai 1838 mit Friederike Luise Hundt, * Berlin 10. Jan. 1815, † Demmin 30. Sept. 1888.
Tochter: Adolphine Therese Philippine, * Bromberg 21. Mai 1816; ✕ Flensburg 2. Juni 1869 mit Dr. med. Ludwig Lühe, Kgl. preuß. Gen.-Arzt a. D. [Königsberg i. Pr.]

Rieon, 1921. Riedel, 1921. Riedel von Leuenstern, 1921. Riedl von Riedenau§, 1921. Riefel, 1921. Rieger (1790)§, 1921. Rieger (1897)§, 1921. Rieger von Riegershofen§, 1921. Riese-Stallburg, 1921.

Rigal-Grunland*.

Evangelisch. — (Französ. comte de l'empire [ad personam] d. d. Bayonne 26 April 1808 [für Ludwig Maximilian Rigal, franz. Senator]) Preuß. Adel d. d. Berlin 6. Juni 1828 (für dessen Sohn Franz Heinrich Rigal, Rittergutsbes.); preuß. Frhr. mit dem Prädikat „Grunland" nach dem Rechte der Erstgeburt und geknüpft an den alleinigen Besitz von Grunland und Pusen d. d. Berlin 15. Okt. 1840 (Diplom d. d. Sanssouci 2. Juni 1857, für denselben); preuß. Nachtragsurkunde

d. d. Gr. Hauptquartier 12. Juni 1915, den Wegfall des Prädikats „Grunland“ für die zur freiherrl. Würde gelangende Nachkommenschaft des Frhrn Franz Maximilian Ludwig (s. unten) betreffend. — Besitz: Das am 26. Aug. 1874 bestätigte Fideikommiß Husen, Kr. Mörs, Wurm-Götterswick und Uhr, Kr. Dinslaken, und Streithof, Kr. Krefeld. — W. (1857): Gesp. und 2mal get. (6 Felder) mit b. Herzschild, darin ein ovaler, g.-gerahmter Handspiegel, um dessen g. Griff sich e. r. Schlange windet. 1 und 4 in G. schrgeinw. eine schw. Eidechse; 2 und 5 in S. 5 (2, 1, 2) sechsblättr. s. Rosen; 3 und 6 in S. 3 b. Balken. Fehrenkr. und 3 P. Auf dem rechten mit schw.-g. Wulst und solcher Decke ein mit der Eidechse bel. g. Flügel; auf dem mittl. mit b.-g. Decke eine mit 5 s. Straußfedern best., s.-aufgeschlagene französ. schw. Senatorenmütze; auf dem linken P. mit b.-s. Wulst und solcher Decke ein mit den 3 Balken bel. s. Flügel. — Erste Aufn. 1864; Näheres über die Standeserhebungen im Jahrg. 1866, S. 759.

† Ludwig Maximilian 2. Freiherr von Rigal-Grunland, * Krefeld 25. Febr. 1809, † Bonn 27. Okt. 1885, Mitgl. des preuß. Herrenh. auf Lebenszeit, Kommendator der rheinischen Provinzialgenossenschaft des Joh.-O.; ⚭ I) Krefeld 1. Juni 1845 mit Karoline Melanie von Crentzer, * Niom 25. Febr. 1819, † Godesberg 26. April 1863; II) Dresden 22. April 1865 mit Minna von Klengel, * Zwickau 10. Jan. 1838, † Godesberg 22. Juli 1918.

Kinder 2r Ehe: 1. Franz Maximilian Ludwig 3. Freiherr von Rigal-Grunland, * Godesberg 15. Jan. 1867, Frherr, Kgl. preuß. Hptm. a. D. d. Joh.-O.; ⚭ Cambridge 12. Dez. 1901 mit Roberta Luise Nuttall a. d. H. Tittoun, * Dresden 14. Nov. 1870, † Northampton, England, 12. März 1921. [Godesberg bei Bonn, Haus am Kreuter.]

Kinder, von Rigal: 1) Marie Margarete Magdalene, * Bonn 22. Sept. 1902.

2) Franz Heinrich Ludwig, * Bonn 29. Dez. 1903.

3) Hildegard Roberta Henriette, * Godesberg 22. Juni 1906.

2. Maria Pauline Henriette von Rigal, * Godesberg 5. Okt. 1868, OO. des bayer. Theresien-O.; ⚭ Godesberg 26. Sept. 1891 mit Karl von Schlözer, † Dresden 6. Okt. 1916, Kais. WGRat und a. o. G. u. b. M. a. D., Kgl. preuß. Rittm. der Res. a. D. [Dresden.]

Rinaldini.

Katholisch. — Das Geschlecht stammt aus Brescia und siedelte um 1770 nach Padua über — Adel der Stadt Adria 7. März 1787; österr. Adelsbestätigung d. d. Venedig 9. Mai (Ausfertigung 14. Mai) 1829 (beides für Anton Rinaldini, Dr. med., Professor der medizinischen Fakultät an der Universität Padua); österr. Ritterstand d. d. Wien 22. März 1868 (für dessen Sohn Angelo von Rinaldini, Dr. jur., Tribunalrat); österr. Frhr. d. d. Wien 30. Nov. 1898 (Diplome d. d. Wien 9. März 1899 für die Brüder Anton und Theodor Ritter von Rinaldini, s. unten). — W. (1899): In S. ein r. Zinnenturm mit 6 (3, 3) Fenstern und offenem Tor. Frhrnkr. und 2 gekr. H. mit r.-s. Decken. Auf jedem 3 Straußfedern, rechts s., r., s., links r., s., r. — Erste Aufn. und geschichtl. Notiz im Jahrg. 1901, S. 628

I. (deutschösterr.) Linie S.

† Anton Wenzeslav Dominik Freiherr von Rinaldini, * Padua 15. Febr. 1838, † Wien 16. Dez. 1899, K. u. K. GRat und Sektionschef i. R.; ⚭ Wien 30. Sept. 1865 mit Elisabeth Margarete Jacks, * Wien 5. Nov. 1840, † das. 30. Jan. 1905.

Kinder: 1. Theodor Anton Franz Karl, * Padua 22. Sept. 1866, Min.-

Rat im Bundesmin. für Verkehrswesen; ✕ Wien 10. Okt. 1892 mit — Friederike Johanna Maria von Kleemann, * Eibenschitz, Mähren, 22. Jan. 1874. [Wien IV, Wiedner Hauptstr. 10.]
Sohn: Anton Friedrich Theodor, * Wien 11. Jan. 1899 Dr. jur. utr., Beamter der Süddeutschen Donau-Dampfschiffahrtsges. [Wien.]

2. Angelo Karl Anton, * Triest 12. April 1868, Dr. jur. utr., Min.-Rat bei der Forst- u. Domänendirektion; ✕ Wien 31. Aug. 1895 mit — Marianne Luhde, * Wien 25. Dez. 1870 (evang.). [Wien I, Bauernmarkt 11.]
Tochter (evang.): Bettina Theodora, * Wien 30. Nov. 1896, Dr. phil., [Wien.]

3. Maria Emilie, * Wien 9. April 1874; ✕ I) Wien 3. Okt. 1892 mit Anton Dafatiel, † Wien 1. Dez. 1903, K. k. Finanzsekr. i. R.; II) Wien 5. April 1906 mit Anton Frhrn von Rinaldini (s. II. Linie). [Triest.]

4. † Martino Angelo Rudolf, * Wien 30. März 1878, † das. 16. Febr. 1911, K. u. k. Mil.-Rechn.-Akzessist der Intendanz des 2. Korps; ✕ Wien 19. Okt. 1905 mit — Bertha Bettina Maria Bauer, * Wien 26. Sept. 1880. [Wien.]
Tochter: Elisabeth Maria Theodora, * Wien 9. Okt. 1906.

II. (seit 1918 italienische) Linie.

† Theodor Johann Baptist Franz Freiherr von Rinaldini, * Padua 19. Juni 1839, † Triest 12. Febr. 1911, K. u. k. GMaj. und Statth. a. D.; ✕ Wien 29. März 1871 mit — Rosa Cäcilia Jacks, * Wien 14. April 1846, Schwester seiner Schwägerin. [Triest.]
Söhne: 1. Anton Heinrich Joseph, * Triest 18. Dez. 1871, VPräs. der I. Seebehörde in Triest, K. u. k. Lt. a. D.; ✕ Wien 5. April 1906 mit — Maria verw. Dafatiel, geb. Freiin von Rinaldini, * Wien 9. April 1874 (s. I. Linie). [Triest, Viale III. Armata 12.]

2. Rudolf Angelo Franz, * Triest 15. Jan. 1878, Dr. jur., Rat des Kgl. Appell.-Ger.-Hofes in Triest; ✕ Triest 21. Nov. 1903 mit — Camilla Eugenia Bozza, * Triest 4. März 1878. [Triest, Viale III. Armata 12.]
Kinder: 1) Rosa Angela Emilie Sophie, * Cormons 18. Nov. 1904
2) Richard Camillo Theodor Anton, * Cormons 5. Juli 1906.
3) Theodor Franz Pasquale, * Triest 2. Okt. 1908.

Ringhoffer §, 1921. Risenfels §, 1921.

Ritter von Záhony.

Evangelisch. — Das Geschlecht ist bis 1533 nachweisbar — Ungar. Adel mit dem Prädikat „von Záhony" d. d. Wien 10. Mai 1830 (für Johann Christoph Ritter, dessen Söhne die drei Linien stifteten). — Ältere Genealogie s. Jahrg. 1917, S. 709. (S. auch das Schriftchen: Chronik und Stammbaum der in Österreich mit dem Prädikat „von Záhony" geadelten Familie Ritter aus Frankfurt a. M. Von Eugen Ritter Frhrn von Záhony. Verlag des Verfassers.)

I. Linie.

Im Mannesstamme erloschen.

Österr. Frhr. d. d. Wien 27. Mai (Diplom d. d. Wien 15. Juli) 1875 (für Heinrich, s. unten). — W. (1875). Get.: oben in W. aus Wolken am linken Schildesrand ein abw.-gekrümmter, schw.-bekl. Rechtarm, in der Hand einen gestürzten schw. Pirtenstab schrgl. haltend; unten in B. auf

bewegter See ein weißer Dreimaster mit Segel und 4 r. Wimpeln. Frhrnkr. Auf dem gekr. H. mit rechts schw.-g., links b.-s. Decken ein g. Stern zw. offenem, beiderseits mit g. Sternen bel. schw. Flug. Schildhalter: 2 g. Greife. — Erste Aufn. und geschichtl. Notiz im Jahrg. 1895, S. 818.

† Heinrich Freiherr Ritter von Záhony, * Triest 27. Jan. 1815, † Görz 19. Nov. 1903, Guts- und Fabrikbes.; ⚭ Triest 25. April 1846 mit Angiolina Freiin von Sartorio, * Triest 18. Okt. 1825, † Görz 23. Juli 1910.

Tochter: Karoline Marie Anna, * Triest 18. Nov. 1850; ⚭ Görz 3. Jan 1870 mit Alfred Coronini Gfn von Cronberg, Fkherrn auf Cronberg ꝛc. [Schloß Graffemberg bei Görz.]

II. Linie §.

Österr. Ritter d. d. Wien 14. April 1855 (für Julius Hektor Ritter von Záhony); österr. Frhr. d. d. . . 19. März (Diplom d. d. Wien 12. Mai) 1869 (für denselben). — W. (1869): Get.; oben in G. der Rechtarm wie oben; unten in B. 3 (2, 1) g. Sterne. Frhrnkr. und 3 gekr. H. Auf dem rechten mit schw.-g. Decke ein g. Stern zw. offenem schw. Flug; auf dem mittl. H. mit b.-g. Decke ein vorw.-wachs. Geharnischter, mit der Rechten an s.-bespitztem schw. Schaft ein von R. über S. get. Fähnchen haltend; auf dem linken H. mit b.-g. Decke der Stern zw. offenem, beiderseits mit einem g. Stern bel. b. Flug. Schildhalter: 2 g. Greife. Wahlspruch: Per rectam viam. — Erste Aufn. und Näheres über die Standeserhebungen im Jahrg. 1875, S. 619.

† Julius Hektor Freiherr Ritter von Záhony, * Triest 28. Juli 1816, † Görz 15. Juli 1878, Herr auf Monastero und Záhony; ⚭ Triest 27. April 1839 mit Maria Regina Magdalena Amalie Rittmeyer, * Triest 16. Sept. 1918, † Görz 20. Sept. 1851.

Kinder: 1. † Alfred, * Görz 11. Febr. 1839, † das. 22. Nov. 1865; ⚭ Wien 14. Juli 1863 mit — Marie Freiin von Steininger, * Wien 9. Aug. 1845 (kath.). [Graz.]

Kinder: 1) Gisela, * Görz 22. April 1864 (kath.); ⚭ Wöllan 14. Juni 1886 mit Karl Adamovich de Csepin, vorm. K. u. K. Km., Rittm. a. D., zuget. dem Hofstaat des Ehzgs Ludwig Victor. [. . .]

2) Karl Hektor Albert Alfred, * Görz 4. Sept. 1865. [Graz.]

2. Amalie Melanie, * Görz 17. April 1843; ⚭ I) Görz 8. Aug. 1866 mit Friedrich Ritter von Brugger, † . ., Großhändler; II) . . mit Alfred Ritter von Gurniak, K. u. K. Rittm. a. D. [Graz.]

3. † Wilhelm Eugen, * Görz 19. Juni 1844, † das. 21. Sept. 1919; ⚭ Görz 3. Juni 1869 mit — Luise Ritter von Záhony, * Görz 25. Juni 1851. [Görz, Villa Luisa.]

Kinder: 1) † Hektor Wilhelm, * Podgora bei Görz 19. Juli 1870, † Monastero 22. Jan. 1922, Herr auf Monastero (1200 ha) bei Aquileja, vorm. K. u. K. Lt. der Res.; ⚭ Münster am Stein, Rheinprov., 14. Aug. 1902 mit — Luitgard von Gersdorff, * Jerichow a. d. E. 21. April 1875. [Monastero bei Aquileja, Ital.]

Kinder: (1) Luise Hertha, * Monastero 12. Juni 1903.

(2) Wilhelm, * Monastero 11. Dez. 1906.

2) Olga Elvine Eugenie Elisabeth, * Podgora bei Görz 24. Nov. 1874; ⚭ Görz 4. Okt. 1902 mit Rudolf Frhrn von Klimburg, Sektionschef a. D. [Antonienhof bei Stübing, Steierm.]

4. † Franz Julius Oskar, * Görz 11. Dez. 1850, † das. 14. Dez. 1890; ⚭ Wien 2. April 1883 mit — Marcelline Willner, * Wien 1. Aug. 1866 (wiederverm. . . mit Alois Frhrn Klepsch-Kloth von Roden, vorm. K. u. K. Gen.-Maj. [Budapest]).

Sohn: Oskar, * Baden bei Wien 5. Aug. 1886, Bez.-Kom. bei der Ldesreg. [Wien IV, Paniglgasse 17 a.]

III. Linie.

Österr. Frhr. d. d. Wien 18. Febr. (Diplom d. d. Wien 16. Juli) 1914 (für die Brüder Heinrich und Karl Ritter von Záhony, s. unten). — W. (1914): In B. aus Wolken am linken Schildesrand ein g.-bek. Arm, in der Hand einen gestürzten g. Hirtenstab schrägl. haltend. Frhrnkr. Auf dem gekr. H. mit b.-g. Decke ein g. Stern zw. offenem, von G. über B. get. Flug. — Erste Aufn. 1917.

† Karl Ritter von Záhony, * Görz 21. April 1830, † das. 2. März 1889; ✕ Görz 21. März 1855 mit Karoline Rauchmüller Edle von Ehrenstein, * Ofen 26. März 1838, † Graz 10. Aug. 1919.

Söhne, Freiherren Ritter von Záhony (österr. Frhr. d. d. Wien 18. Febr. (Diplom d. d. Wien 16. Juli) 1914): 1. Heinrich, * Görz 31. Aug. 1859, Großindustr. K. u. K. Rittm. a. D.; Chr des Joh.-O.; ✕ Görz 5. Okt. 1889 mit — Eleonore Freiin von Kirchbach auf Lauterbach, * Verona 11. Aug. 1861. [Barcola bei Triest.]

Kinder: 1) Karl Heinrich, * Triest 22. Juli 1890, vorm. K. u. K. Lt. im Inf.-Rgt Nr. 38. [Triest.]

2) Dorothea Eleonore, * Triest 7. Juni 1891.

2. Karl Wilhelm, * Görz 9. Aug. 1861, Großindustr., K. u. K. Rittm. a. D.; ✕ Görz 20. Okt. 1891 mit — Maria Theresia von Liebieg, * Reichenberg, Böhmen, 19. Dez. 1871. [. . .]

Kinder: 1) Margarethe Anna, * Liebenwald bei Görz 22. Juli 1895; ✕ . . 26. Aug. 1920 mit Rene Marchese Pallavicino, vorm. K. u. K. Okt. im Drag.-Rgt Nr. 7. [. . .]

2) Erika Karoline, * Weißenegg 15. Okt. 1896.

3) Johann Christoph, * Liebenwald 11. Dez. 1898, vorm. K. u. K. Lt. im Feldart.-Rgt Nr. 55. [. . .]

4) Maria Theresia, * Weißenegg 22. Okt. 1902.

Rivalier von Meysenbug §.

Katholisch und reformiert. — Die Stammreihe beginnt mit Jean Rivalier aus dem Dep. Gard, Südfrankr., der nach Aufhebung des Edikts von Nantes nach Genf kam und dessen Enkel Claude als Hofprediger nach Hessen berufen wurde. — Kurhessischer Adel mit dem Prädikat „von Meysenbug“ d. d. Wilhelmshöhe 28. Juli 1825 (für Karl Rivalier, Kurfstl. hess. Kabinettsrat und Staatsmin.); österr. Frhr. mit Wappenbesserung d. d. . . 18. Jan. (Diplom d. d. Wien 15. Febr.) 1834 (für denselben). — W. (1831): Get.; oben in G. ein mit der Klaue schrgr. aufsteigender und mit dem Schenkel schrgl. gewend. schw. Adlerfuß (W. der † uradeligen hessischen Meysenbug); unten in Gr. ein 3läß. g. Turnierkragen (StW.). 3 gekr. H. Auf dem rechten mit schw.-g. Decke ein offener, rechts g. mit dem Adlerfuß, links gr. mit dem Turnierkragen bel. Flug; auf dem mittl. H mit schw.-g. Decke ein schw. Adler; auf dem linken mit gr.-g. Decke 2 von G. und Schw. verw. get. Büffelhörner. Schildhalter: 2 schw. Adler. — Erste Aufn. une geschichtl. Übersicht im Jahrg. 1866, S. 761; Berichtigungen dazu im Jahrg. 1879, S. 547.

† Ludwig Karl Georg Philipp Rivalier Freiherr von Meysenbug, * Cassel 2. Okt. 1779, † Frankfurt a. M. 30. Dez. 1847, Kurfstl. hess. Staatsmin. der Auswärt. Angel.; ✕ Cassel 26. März 1803 mit Ernestine Dorothee Jeannette Hansell, * . . 26. März 1784, † Detmold 23. Dez. 1861.

Söhne: 1. † Otto Heinrich Emil, * Cassel 2. März 1806 (kath.), † Wien 31. März 1886, K. u. K. GRat und UStaatssekr. im Min. des Kais. und Kgl. Hauses und des Äußern; ✕ . . mit Friederike Josephine Freiin Zinn von Zinnenburg, * . . (kath.), † Prein 20. Okt. 1900.

Klader (kath.): 1) † Paul Marie Aloys, * Wien 31. Juli 1854, † daf. 8. Dez. 1920, K. u. k. Reg.-Rat i. R.; ✕ I) Salzburg 23. Aug. 1886 mit Marie Schwarz, * Budapest . . 1860, † Wien 1. Febr. 1910 (gerichtl. gefch. 1892); II) Wien 19. Aug. 1911 mit — Judith Freiin von Hauser, * Denta, Ungarn, 6. Aug. 1868. [Wien IV, Waagaffe 9.]

2) † Adolfine Luise Marie, * Wien 8. Dez 1858, † daf. 15. März 1922; ✕ Maria-Enzersdorf 2. Sept 1878 mit Maximilian Frhrn von Biegeleben, vorm. K. u. k. Obrst und a. o. G. u. b. M. i. R. [Wien.]

3) Maria Benedikta Anna, * Wien 21. März 1860; ✕ daf. 2. Juli 1884 mit Dr. med. Felix Ehrendorfer, † . . . [Wien.]

4) † Bernhard Maria Pius, * Wien 26. März 1866, † Prein a. d. R. 31. Juli 1919, K. K. Bez.-Hptm. i. R.; ✕ Wien 29. März 1917 mit — Leopoldine verw. Werthner, geb. Kwizda (Edlen von Hohstern, * Kornenburg, NOsterr., 27. April 1861. [Wien.]

2. † Friedrich August Karl, * Cassel 1. Mai 1807 (reform.), † Lauenau 8. Febr. 1866, Fstl. lipp. Khr und Hofmarschall a. D.; ✕ Detmold 2. Okt. 1838 mit Meta Sophie Luise Quentell, * Bremen 26. Juni 1819, † Detmold 11. Mai 1906.

Söhne (reform.): 1) † Karl Ludwig Philipp Georg, * Detmold 8. Sept. 1840, † Jena 18. Okt. 1920, Fstl. lipp. Khr, Fstl. reuß. OKhr, OHofmarschall a. D., Exz.; ✕ Detmold 28. April 1868 mit Ida Sophie Julie Caspari, * Detmold 26. Aug. 1843, † Jena 19. Mai 1921.

Tochter: Agnes-Elisabeth Luise Sophie Klara Melanie, * Detmold 8. April 1876; ✕ Gera 8. Mai 1901 mit Dr. phil. Adolf Frhrn von Grunelius, Herrn auf Pfaffendorf, UFranken.

2) Otto Karl Ernst Ludwig, * Detmold 23. März 1815, Fstl. lipp. Khr, Kgl. preuß. Major a. D., RMr des Joh.-O. (preuß. Genehmigung zur Führung des Fehrmittels d. d. Gms 29. Juli 1866). [Detmold.]

3) † Hermann Gustav Karl, * Detmold 2. Febr. 1818, † Lauenau 21. Sept. 1913, Herr auf Lauenau i. Prov. Hannover, Fstl. schaumb.-lipp. Khr, Kgl. preuß. Hptm. a. D., CMr des Joh.-O. (preuß. Genehmigung zur Führung des Fehrmittels d. d. Gms 29. Juli 1866); ✕ I) Wiesbaden 11. Sept. 1878 mit Hildegard Luise Valecka von Steinwehr, * Brooklyn 11. Okt. 1857, † . . 1907 (gerichtl. gefch.); II) Neuwied 18. Mai 1907 mit — Luise Franziska Theodora Wiese, * Kiel 26. April 1883. [Lauenau.]

Sohn 2r Ehe: Karl-Alfred Wilhelm Otto Hermann Ernst, * Lauenau 26. Aug. 1909.

4) Ernst August Karl, * Detmold 2. Sept. 1851, deutscher Konsul a. D.; ✕ New Orleans 1. Juni 1878 mit — Marie Luise Wilhelmina Quentell, * New Orleans 12. Dez. 1858. [New Orleans.]

Kinder: (1) Maxime Otto Karl, * New Orleans 18. Febr. 1879, Kgl. sächs. Major a. D.; ✕ Dresden 28. Dez. 1912 mit — Erna Freiin von Dieskau, * Retterzhof 16. Jan. 1892. [Dresden, Melanchthonstraße 6.]

Sohn: Karl Max-Leopold Modewald, * Dresden 23. Sept. 1913.

(2) Cortinne Luise Sophie Isabella, * New Orleans 15. Juni 1880; ✕ daf. 2. Febr. 1901 mit Ralphone Emil De Buys. [New Orleans.]

(3) Elsa Dorothea Olga, * New Orleans 30. Okt. 1887; ✕ daf. 11. Juni 1908 mit Irving L. Lyons. [New Orleans.]

(4) Vera Erneftine, * New Orleans 7. Febr. 1891.

(5) Karl Ludwig Hermann, * New Orleans 4. Dez. 1892, Dr. med. [New Orleans.]

---

† Rizy, 1875—87.

Rodde.

Lutherisch. — Das Geschlecht stammt aus Lübeck. — Reichsadel und Reichsfrhr. d. d. Wien 8. April 1806 (für Matthäus Rodde, Bürgermeister von Lübeck); in den mecklenb. Adel aufgenommen 1839. — W. (1806): Gesp. mit b. Herzschild, darin ein sprgdr, r.-behalsband. s. Hund mit einem Knochen im Maule. Rechts durch einen r. Balken get.; oben in G. ein schw. Adler am Spalt; unten ein gestürzter nat. Eichenzweig mit 2 Blättern und 3 Eicheln; links in R. 2 g. Sparren übereinander. Frhrnkr. und 3 gekr. H. Auf dem rechten mit r.-s. Decke der Eichenzweig aufger.; auf dem mittl. mit schw.-g. Decke ein wachs., g.-bew. schw. Doppeladler; auf dem linken H. mit b.-s. Decke der Hund wachs. Schildhalter: Rechts ein schw. Adler, links ein s. Hund. — Erste Aufn. 1863; Näheres über die Standeserhebung im Jahrg. 1867, S. 749.

† Joachim Matthäus Freiherr von Rodde, * Lübeck 29. März 1782, † Schwerin 21. April 1865, Herr auf Zibühl c. p., ERr des Joh.-O.; ⚭ Schwerin 16. Febr. 1810 mit Karoline (Lilla) Friederike Sophie Freiin von Brandenstein, * Hohenluckow 26. Sept. 1788, † Dreetz 9. Febr. 1839.

Söhne: 1. † Karl August, * Blumendorf bei Oldesloe 30. Mai 1812, † Schwerin 29. Nov. 1893, Herr auf Zibühl c. p.; ⚭ Katelbogen 12. Aug. 1853 mit Sophie Luise Marie Wilhelmine von Arnim, * Jameln 11. Aug. 1834, † Dreetz 29. Jan. 1871.

Kinder: 1) Kuno Friedrich Karl, * Dreetz 3. Dez. 1857, Ghzgl. mecklenb.-schw. Forstm. a. D. [Prützen bei Tarnow, Mecklenb.]

2) Georg Ludwig Hugo, * Dreetz 26. Dez. 1863, Kgl. preuß. Oberstlt. a. D. [Berlin-Friedenau.]

3) Helene Charlotte Sophie Luise, * Dreetz 14. Aug. 1867. [Prützen.]

4) Auguste Agnes Elisabeth, * Dreetz 21. Jan. 1871. [Prützen.]

2. † Franz Kuno, * Blumendorf 24. Nov. 1815, † Ludwigslust 8. Aug. 1860, Ghzgl. mecklenb.-schw. Major und Kmdr des Drag.-Rats; ⚭ Ludwigslust 29. Okt. 1842 mit Anna Sophie Luise Friederike von Buch, * Ludwigslust 26. Okt. 1823, † das. 16. Juli 1907.

Kinder: 1) † Otto Joachim, * Ludwigslust 23. Nov. 1844, † Schwerin 26. Juni 1908, Ghzgl. mecklenb.-schw. Khr und OStallm. a. D., Kgl. preuß. Rittm. a. D.; ⚭ Schwerin 1. März 1888 mit — Philippine Luise Adolfine Friederike Ida von Scheve, * Schwerin 30. Nov. 1857. [Schwerin.]

Sohn: Friedrich Ludwig Anton Wilhelm Otto Alexander, * Schwerin 22. April 1891, OLt. a. D. [Schwerin.]

2) August Franz, * Ludwigslust 27. Febr. 1847, Kgl. preuß. Gen.-Major a. D.; ⚭ Schwerin 5. Okt. 1880 mit — Luise (Lili) Georgine Karoline Wilhelmine von Abercron, * Grabow 7. April 1857. [Schwerin i. M., Anastasiastr. 7.]

Kinder: (1) Georgine Anna Luise Auguste Ottilie, * Ludwigslust 8. Aug. 1881; ⚭ Schwerin 28. Mai 1909 mit Gottfried von Gundlach, Fkherrn auf Mollenstorf, Kgl. preuß. Major a. D. [Mollenstorf bei Penzlin, Mecklenb.]

(2) Joachim Matthäus Ernst Hermann, * Ludwigslust 31. Juli 1883, Ghzgl. meckl. Rittm. a. D.; ⚭ Neese 8. Okt. 1918 mit — Hedwig Johanna Luise Auguste verw. (Henning) von Holstein, geb. Bachmann, * Neese 13. Mai 1892. [Neese bei Grabow, Mecklenb.]

Tochter: Huberta Hedwig Ida Auguste Mathilde Karla, * Neese 13. Sept. 1919.

(3) Karla Anna Georgine Luise Helene Marie, * Düsseldorf 6. Jan. 1887. [Schwerin.]

3) Mathilde Karoline (Lilla) Charlotte Sophie Frieda, * Ludwigslust 30. Sept. 1854, Priorin des Klosters Malchow. [Kloster Malchow.]

Roden von Hirzenau, 1921. **Rodenstein**, s. Ueberbruck von Rodenstein. **Rodich§**, 1921.

Röder von Diersburg (in Hessen).

Evangelisch. — W.: In R. querliegend ein mit dem Kopfe rechtsgewendeter, abw.-sehender, g.-bew. s. Adler. Auf dem H. mit r.-s. Decke der Hals und Kopf des Adlers wachs. Wahlspruch: Recht, gerecht, aufrecht. — Erste Aufn. 1855; Stammreihe und geschichtl. Notiz im Jahrg. 1864, S. 657. Vgl. auch den Artikel Röder von Diersburg (in Baden) im geraden Jahrg.

A.

Ghzgl. hess. Anerkennung der zustehenden Adelsrechte und Bestätigung der Abstammung von dem am 17. Dez. 1787 zu Kehl † Friedrich Adolf Frhrn Röder von Diersburg, vorm. Lbgfl. hess. Oberstlt. — Urenkel des Franz II. Sebastian, * Offenburg 29. Okt. 1588, † Straßburg im Mai 1656, des älteren Bruders des Friedrich Georg, * im Okt. 1589, † 1668 —, d. d. Darmstadt 21. Sept. 1839 (für die Brüder Ernst August Röder — I. Linie —, Ghzgl. hess. Obersten und Kmdr des 3. Inf.-Rgts in Worms, und Ludwig Philipp Röder — II. Linie —, Ghzgl. hess. Oberstlt. im 2. Inf.-Rgt, s. die Stammreihe im Jahrg. 1864, S. 666).

I. (Ernestinische) Linie.

† Ernst Friedrich Wilhelm Freiherr Röder von Diersburg, * Gießen 4. Febr. 1813, † Darmstadt 1. Juli 1880, Dr. jur., Ghzgl. sächs. GReg.-Rat, Fstl. thurn und taxisscher OPostkommissär und OPostdirektor für Thüringen; ✕ Lendschütz 3. Mai 1842 mit Leontine Friederike Gottliebe von Boehm, * Ols 24. Okt. 1815, † Darmstadt 12. Dez. 1898.

Söhne: 1. Egenolf Karl Christoph Ernst August, * Frankfurt a. M. 12. März 1844, Ghzgl. hess. Khr, Kol. preuß. Major a. D.; ✕ Offenbach a. M. 30. März 1873 mit Adele Agathe Karoline d'Orville, * Offenbach a. M. 11. März 1842, † Darmstadt 9. März 1895. [Darmstadt.]

Töchter: 1) Leontine Emilie Gertrude, * Frankfurt a. M. 24. Dez. 1873; ✕ Darmstadt 27. Sept. 1893 mit Walther Frhrn van der Hoop, Ghzgl. hess. Khrn und OJägerm. a. D., Erz., Forstm. [Darmstadt.]

2) Elisabeth Marie Auguste Eugenie, * Darmstadt 22. Okt. 1879; ✕ das. 26. Sept. 1908 mit Hans Frhrn Schenk zu Schweinsberg, Ghzgl. hess. Khrn und Reg.-Rat, Hptm. der Res. a. D. [Dieburg.]

2. † Friedrich Ludwig Leopold Wladislaus, * Frankfurt a. M. 11. April 1845, † Gießen 25. Nov. 1917, Kgl. preuß. ODmesser und Dekskulturbeamter; ✕ Hanau 12. Juli 1881 mit Martha Tebbe, * Hamburg 7. Febr. 1855, † Marburg 17. Okt. 1913.

Kinder: 1) Walther Karl Egenolf, * Hanau 14. Sept. 1882, preuß. Staatsanwalt und OLt. der Res. a. D.; ✕ Frankfurt a. M. 25. März 1913 mit — Toni Hansen, * Bergen, Norw., 31. Aug. 1889. [Essen.]

2) Helene Martha, * Hanau 24. Sept. 1886; ✕ .. 26. Mai 1917 mit Heinrich Huth, Lehrer. [Gießen.]

3. † Ernst, * Frankfurt a. M. 18. Dez. 1847, † das. 21. Juli 1893, Kgl. preuß. Mjt. a. D.; ✕ Kreuznach 22. Dez. 1879 mit — Helene Emma Hedwige Wilhelmine von Erdmannsdorff, * Jüterbog 23. Aug. 1845. [Wiesbaden.]

Töchter: 1) Brigitte Editha Susanne Leontine, * Hannover 7. Okt. 1880.

2) Veronika Klara Margarete Helene, * Oberrad bei Frankfurt a. M. 8. Nov. 1886.

4. † Diether Karl, * Frankfurt a. M. 8. April 1851, † Nieder-Erlenbach 21. April 1922, Kgl. preuß. Gen.-Lt. a. D., MR des Joh.-O.; ✕ Darmstadt 26. Febr.

1881 mit — Edith verw. Aschenborn von Collin, geb. Rodewald, * Lennox, Mass., NAm., 3. Sept. 1857. [Nieder-Erlenbach, Hessen.]

Töchter: 1) Helena Leontine Alice, * Potsdam 10. Jan. 1882 [. . .]; ⚔ Berlin 15. Okt. 1901 mit Walter Bronsart von Schellendorff (gesch. Juni 1916), Oberstlt.

2) Beatrice Mary, * Potsdam 2. April 1885.

3) Edith Amelia, * Potsdam 2. April 1885, Zwillingsschwester der Vorigen; ⚔ Berlin 27. Sept. 1910 mit Wichard von Rohr gen. von Wahlen-Jürgaß, † (gefallen bei) Lüttich 6. Aug. 1914, Hptm. und Komp.-Chef im Ghzgl. mecklenb. Gren.-Rgt Nr. 89. [Neustrelitz.]

4) Alice Alexandra, * Potsdam 2. Jan. 1891.

5. † Adolf Friedrich, * Frankfurt a. M. 9. Juni 1852, † Darmstadt 15. Juni 1920, Ghzgl. hess. Kbr, Gen.-Major à l. s., ehem. Flügeladj. des Ghzgs von Hessen, Ordenskanzler; ⚔ Rabenau 5. Juni 1888 mit — Wilhelmine Freiin von Nordeck zur Rabenau, * Londorf-Rabenau 24. April 1861. [Londorf, OHessen, Unterburg.]

Sohn: Karl Friedrich Adolf Ernst Hermann Egenolf, * Darmstadt 26. Juni 1889, Kgl. preuß. Rittm. a. D.; ⚔ Darmstadt 26. Juni 1918 mit — Benigna Elisabeth Christiane verw. (Paul, † [gefallen] 22. Aug. 1914) von Hombergk zu Vach, geb. von Hartmann-Knoch, * Elstra, Sachsen, 29. Sept. 1879. [Kesselbach, Post Londorf, OHessen, Noederhof.]

Tochter: Erika Wilhelmine Martha Hermine Leontine Ilse, * Kesselbach 4. Juni 1920.

6. † Bernhard, * Eisenach 14. Nov. 1855, † Darmstadt 8. Juli 1917, Kgl. preuß. Major a. D.; ⚔ I) Straßburg i. E. 23. Juli 1892 mit Anna von der Au, * Darmstadt 20. Sept. 1853, † Oberkirch, Baden, 11. Juli 1911; II) Rudolstadt 25. Jan. 1912 mit Luise Margarete Karoline gesch. Balzer, geb. Richter, * Duisburg 15. Mai 1872 (gesch. 1. Nov. 1916 [Rudolstadt]); III) Karlsruhe 17. Dez. 1916 mit — Auguste verw. Flinsch, geb. Heyer, * . . 10. März 1856. [Darmstadt.]

Sohn 2r Ehe: Hans Heinrich, * Nürnberg 5. Nov. 1912.

II. (Ludwigsche) Linie.

Stammvater: Ludwig, * 23. März 1782, † 1. Dez. 1848.

† August Friedrich Heinrich Anton, * Offenbach a. M. 7. Juli 1830, † Homburg v. d. H. 3. Juni 1913, Kgl. preuß. Oberst z. D.; ⚔ Osthofen 4. Mai 1867 mit Auguste Anna Valtz, * Osthofen 6. Juni 1843, † Darmstadt 4. Juni 1902.

Sohn: Maximilian Ludwig August, * Worms 20. Juli 1868, preuß. Oberstlt. a. D.; ⚔ Darmstadt 8. Okt. 1895 mit — Elisabeth Julie Minna Tony Katharina Wernher, * Darmstadt 30. Mai 1873. [Darmstadt.]

B.

Im Mannesstamme erloschen.

Ghzgl. hess. gleiche Abstammungsbestätigung, wie solche seinen Oheimen (s. A.) zuteil geworden war, d. d. Darmstadt 1. April 1853 (für Karl Christian, s. unten, Ghzgl. hess. Lt. im 3. Inf.-Rgt).

† Heinrich Johann Röder, * Darmstadt 29. Mai 1789, † das. 1. Juni 1855; ⚔ I) Darmstadt . . mit Julie Hesse, * . . 14. Aug. 1801, † Darmstadt 19. Aug. 1834; II) . . mit Katharina Glaubrecht, * Mainz 24. Febr. 1806, † Darmstadt 17. Nov. 1882.

Söhne: a) **1r Ehe:** 1. † Karl Christian Freiherr Röder von Diersburg, * Darmstadt 20. März 1828, † das. 7. Febr. 1899, Kgl. preuß. Gen.-Lt. z. D.; ⚔ I) Worms 2. März 1861 mit Christine Marie Seitz, * Worms

13. Jan. 1837, † das. 5. Juni 1871; II) Diersburg 28. Sept. 1875 mit **Mariette** Freiin **Röder von Diersburg** (in Baden), * Karlsruhe 11. Nov. 1845, † Darmstadt 24. Dez. 1918.

Kinder: a) 1r **Ehe:** **Elisabeth** Susanne, * Worms 11. Sept. 1862; × Darmstadt 19. April 1888 mit Bruno von **Boehm-Bezing**, † Darmstadt 29. März 1913. [Darmstadt(?).]

2) † Karl Christoph Georg Xaver Egon **Egenolf**, * Worms 21. Jan. 1861, † Potsdam 31. Jan. 1914, Kgl. preuß. Reg.-Rat, Direktor des OVerf.-Amtes und Hptm. der GEdw.-Art. a. D., RKr des Joh.-O.; × Koblenz 8. April 1907 mit — **Käte** Karoline Luise **Duden**, * Zrelles bei Brüssel 1. Juni 1885 (wiederverm. Berlin 3. Aug. 1914 mit Götz Frhrn von Seckendorff, Kgl. preuß. Hptm. a. D. [Silberberg, Schles.]).

Tochter: **Armgard** Henriette Elisabeth Sophie Clara Cara, * Koblenz 5. Juni 1908.

3) **Auguste**, * Worms 17. Dez. 1866. [Darmstadt.]

— b) 2r **Ehe:** 4) **Eleonore** Sally Felicie, * Darmstadt 19. Mai 1877. [. . .]

5) **Karoline** Emilie Ferdinande Anna Elisabeth, * Darmstadt 3. Juni 1880.

— b) 2r **Ehe:** 2. † **Friedrich** Joseph, * Darmstadt 17. Aug. 1844, † Gießen 16. Sept. 1912, Kgl. preuß. Major z. D.; × Gießen 7. März 1888 mit Marianna Friederike Mathilde Karoline Klothilde **Marie** Gail, * Gießen 6. Sept. 1854, † das. . . 1901.

Tochter: **Marie** Karoline Mathilde Friederike Wilhelmine Auguste Nanny, * Gießen 29. Juni 1889; × das. 28. Sept. 1918 mit Kurt **Kienitz**, Hptm. [Gießen.]

Röll §, 1921. **Roepert**, 1858. **Roesdorf**, 1921. † **Rohmann**, 1865—95. **Rolf**, 1921. **Roman**, 1921. **Rombach**, 1921.

Roner von Ehrenwert §.

Katholisch. — Das Geschlecht stammt aus Tirol. — Wappenbrief 1710; erbländ.-österr. Adel mit dem Prädikat „Edler von Ehrenwert" d. d. Wien 5. Juli 1782 (für Michael Josef **Roner**, Gutsbes.); österr. Ritter d. d. Wien 31. März 1851; österr. Frhr. d. d. . . 14. Febr. (Diplom d. d. Wien 17. März) 1857 (beides für Alois, s. unten). — W. (1857): Gev.; 1 und 4 in S. einw. ein r. Löwe; 2 und 3 in B. eine g. Krone, durch die aufrecht ein gr. Lorbeerzweig gesteckt ist. Frhrnkr. und 2 gekr. H. mit r.-s. Decken. Auf dem rechten der Löwe wachs.; auf dem linken ein ruhender r.-gekl. Schwertarm zw. 2 rechts von G. über B., links von R. über S. get. Büffelhörnern. — Erste Aufn. und Näheres über die Standeserhebungen im Jahrg. 1868, S. 710.

† **Alois** Freiherr **Roner von Ehrenwert**, * Calliano, Tirol, 27. Juni 1793, † Trient 19. Juni 1872, K. u. K. GMaj und OBdesger.-Präs. a. D.; × I) Mailand 7. April 1823 mit Maria **Beatrice** Amalia Nobile **di Legnani**, * Wiener Neustadt 15. Juli 1803, † Mailand 7. Jan. 1831; II) . . mit Julie von **Spech**, * . . 22. Juli 1820, † Triest 8. Jan. 1902, Herrin auf Zocco di Grisignano.

Kinder: a) 1r **Ehe:** 1. † **Philipp**, * Mailand 2. Sept. 1824, † Görz 28. Nov. 1900, K. u. K. Oberstlt. a. D., Donat des souv. Malt.-RrO.; × Traunkirchen 15. Juli 1852 mit Konstanze Freiin von **Spaun**, * Wien 31. Aug. 1831, † Traunkirchen, OEsterr., 12. April 1919.

Kinder: 1) **Konstanze**, * Linz 31. Mai 1863, Extern-StiftsD. des Damenstifts „Maria Schul" in Brünn. [Traunkirchen.]

2) **Hilda**, * Traunkirchen 24. Aug. 1865.

3) † Paula, * Traunkirchen 1. Juli 1868, † Trient 21. April 1921, unter dem Namen Mère Maria Concetta im Kloster unserer lieben Frauen von Sion, vorm. Oberin des Festungsspitals Nr. 2 in Trient.
4) Hermann Maria Joseph Stanislaus, * Görz 21. Nov. 1872, Päpstl. Geh.-Km. di spada e cappa. [Traunkirchen.]
2. Julie, * . . 26. Febr. 1826; ⚔ . . mit Eugen Conte Cassis, † . . 1895. [Padua.]
3. Fanny, * . . 30. Nov. 1829; ⚔ . . mit Guelfardo Conte Nidolfi, † . . 1896, Kgl. italien. Staatsprokurator. [. . .]
— b) 2r Ehe: 4. † Heinrich, * . . 18. Mai 1837, † Frohnleiten 29. Juni 1914, K. u. K. Hptm. a. D.; ⚔ Wien 18. Mai 1870 mit — Emilie Hofer, * . . . [Wien I, Opernring 3.]
Töchter: 1) Viola, * Wien 26. Febr. 1871.
2) Renée, * Wien 14. Mai 1872; ⚔ Triest 30. Mai 1901 mit Friedrich Gfn Pellegrini. [Venedig.]
5. Cesare, * . . 21. Jan. 1839. [Venedig.]
6. † Viktor, * . . 30. Nov. 1840, † Triest 24. Sept. 1919.

Roscher-Nath §, 1921.

Rosenberg
(des Stammes Gruszczyński).

Reformiert. — Siradisches Adelsgeschlecht aus dem Stamme der Porayten mit dem Stammhause Gruszczyce, das mit Jan Gruszczyński, 1430, Herrn auf Gruszczyn und Gorniewice, Panierherrn von Siradien, die Stammreihe beginnt und auf Grund angeblicher gemeinsamer Abstammung mit dem 1611 † wappengleichen böhm. Herrengeschlecht von Rosenberg des Stammes Wittowice diesen Namen hinzunahm, der von der freiherrlichen Linie allein geführt wird. — Preuß. Genehmigung zur Fortlassung des Namens „Gruszczyński" d. d. Königsberg 6. Juni 1809; preuß. Frhr. d. d. Königsberg 4. Sept. 1809 (beides für Johann Anton Franz von Rosenberg-Gruszczyński, Herrn auf Klötzen usw., Kgl preuß. Khrn). — Besitz: Das vom Oderbezirk. Posen 17. Juni 1901 bestätigte Fideikommiß Klötzen mit Klein-Zehren (zus. 805 ha), Groß-Tromnau (408 ha) und Warzeln (527 ha), Kr. Marienwerder. — W. (1809): In R. eine g.-besamte f. Rose. Frhrnkr. und 3 gekr. H. mit r.-s. Decken. Auf dem rechten eine g. Bischofsmütze; auf dem mittl. die Rose; auf dem linken H. ein schw. Adler. Schildhalter: 2 Geharnischte mit gezückten Schwertern und schw., offenem Adlerflug auf den Helmen. — Geschlechtsverband mit den von Rosenberg-Gruszczyński gegründet 15 Okt. 1919. Vors.: Adolf von Rosenberg-Gruszczyński, Gen. der Inf. a. D., Potsdam; Geschäftsführender Vors.: Horst von Rosenberg-Gruszczyński, Gen.-Lt. a. D., Nikolassee; Schatzmeister: Adalbert Frhr von Rosenberg, Frhr auf Klötzen, Major a. D.; Schriftführer: Otto von Rosenberg-Gruszczyński, Major a. D., Potsdam; weiteres Mitgl. des Vorst.: Orla Freifrau von Rosenberg, Dresden. — Erste Aufn. und geschichtl. Übersicht im Jahrg. 1858, S. 601. Vgl. den Artikel Rosenberg-Gruszczynski im Taschenb. der Adeligen Häuser (Alter Adel und Briefadel).

† Anton Heinrich Albert Freiherr von Rosenberg, * Klötzen 19. Juni 1790, † daf. 2. März 1849, Herr auf Klötzen, Gen.-Lbschaftsdirektor von Westpreußen; ⚔ I) Berlin 26. Juni 1816 mit Franziska Wilhelmine Freiin von Schleinitz, * Berlin 23. Juli 1794, † Klötzen 17. Sept. 1818; II) Danzig 25. April 1820 mit Laura Benigna Humana Hermine von Gentzkow, * Naumirff 9. Jan. 1801, † Klötzen 6. Okt. 1866.
Söhne: a) 1r Ehe: 1. † Adalbert Franz Anton, * Klötzen 28. Aug. 1818, † daf. 27. Juni 1880, Herr auf Klötzen ꝛc., Kgl. preuß. Khr, WGRat und

a. o. G. u. b. M. a. D.; ⚔ Berlin 28. April 1859 mit Agnes Gfin von Schlippenbach, * Berlin 27. Aug. 1831, † Klötzen 18. Jan. 1899.
Kinder: 1) Ottilie (Otty) Laura Agnes Adelheid Rosalie Marie, * Lissabon 2. April 1860; ⚔ Klötzen 21. April 1882 mit Max von Wallenberg, † Siedlce 28. Jan. 1917, Kgl. preuß. Gen.-Lt. z. D., Gouv. von Siedlce. [Weimar.]
2) Ferdinand Anton Adalbert, * Stockholm 10. Juli 1866, 1. Fkherr auf Klötzen ꝛc., Kgl. preuß. Major a. D., Mitgl. des ehem. preuß. Herrenh. auf Lebenszeit, RMr des Joh.-O.; ⚔ Züsedom 17. Juni 1896 mit — Marie Luise Wilhelmine Emma Karoline Bertha von Arnim, * Züsedom 3. Juli 1877. [Klötzen bei Groß-Tromnau.]
Kinder: (1) Franz-Adalbert Karl Arnold, * Züsedom 1. Sept. 1897, stud. jur., Kgl. preuß. Lt. a. D. [Klötzen.]
(2) Ilse Marie-Luise Sophie Agnes, * Klötzen 9. Sept. 1907.
3) † Friedrich-Wilhelm Adolf Anton Ferdinand, * Stuttgart 26. Juli 1872, † Berlin-Friedenau 27. April 1914, RMr des Joh.-O.; ⚔ Berlin 1. Febr. 1904 mit — Frieda Gertrud Paula verw. (Ernst) von Bornstedt, geb. Fleischer, * Breitenstein, Neum., 27. April 1876. [Berlin-Friedenau.]

— b) 2r Ehe: 2. † Anton Felix Raphael, * Klötzen 8. Okt. 1822, † Berlin 9. Nov. 1898, Herr auf Hoch-Zehren (702 ha), Kr. Marienwerder, Kgl. preuß. Hptm. a. D., EMr des Joh.-O.; ⚔ 1) . . mit Emilie Born, * Potsdam 30. März 1823, † Graudenz 11. Nov. 1868; 11) Berlin 23. Nov. 1889 mit Marie Agnes von Besser, * Draulitten 27. Dez. 1839, † Joachimsthal 10. Dez. 1914.
Sohn 1r Ehe: Guido Otto Ludwig Anton, * Berlin 15. Juni 1851, Kgl. preuß. Okt. a. D.; ⚔ Rheinfeld 23. Sept. 1888 mit — Marie Adelheid Mathilde von Kleist, * Münster i. W. 20. Aug. 1864. [Hoch-Zehren.]
Kinder: (1) Adelheid Emilie Agnes Marie Elisabeth Frieda, * Hoch-Zehren 14. Aug. 1889.
(2) Anton Georg Heinrich Guido, * Hoch-Zehren 24. Sept. 1891, Forstassessor, Kgl. preuß. Lt. a. D.; ⚔ Liebenow 9. Sept. 1920 mit — Elisabeth von Treichel, * Liebenow 13. Juni 1898. [Berlin.]
Sohn: Karl Anton, * Liebenow 8. Jan. 1922.
(3) Georg Anton Guido Achim Friedrich Ernst Max, * Hoch-Zehren 5. März 1895, Dr. jur., Referendar, Kgl. preuß. Lt. a. D. [Elbing.]
(4) Guido Georg Anton Otto Friedrich, * Hoch-Zehren 21. Okt. 1899, stud. chem., Kgl. preuß. Lt. a. D. [Danzig.]
3. † Alexander Emil Anton, * Klötzen 21. Juni 1836, † Dresden 23. Juli 1892, Kgl. preuß. Oberst z. D., MJr des Joh.-O.; ⚔ Würben 29. Sept. 1879 mit — Friedrike Auguste Mathilde Johanna Orlinda von Waldenburg, * Berlin 21. Mai 1856. [Dresden.]
Kinder: 1) Orlinda Johanna Laura Alexandra, * Berlin 8. März 1881; ⚔ Dresden 27. Sept. 1902 mit Leopold von Caprivi, preuß. Obersten a. D. und Polizeiobersten. [Münster i. W.]
2) Laura Marie Antoinette Jenny, * Hannover 5. Mai 1885; ⚔ Dresden 16. Febr. 1909 mit Hans Arthur von Kemnitz, deutschem a. G. u. b. M. z. D., Kgl. preuß. Rittm. der Res. a. D. [Berlin.]
3) Ruth Augusta Agnes, * Lichtenau 22. Okt. 1889; ⚔ Dresden 31. Jan. 1913 mit Hans von Buggenhagen, Fkherrn auf Buggenhagen ꝛc., Kgl. preuß. Rittm. a. D. [Buggenhagen.]
4) Arnold, * Dresden 1. Mai 1892; ⚔ Hoppensen 4. Juli 1920 mit — Erika von Dassel, * Hoppensen 6. Okt. 1891. [Hoppensen.]

Rosenfeld, s. Czekelius von Rosenfeld. **Rosenkranz**, s. Weber von Rosenkranz. **Roßbach**, 1903. **Roszner von Roszeneck**, 1921. **Rothschild**, 1921.

Rotsmann.

Lutherisch. — Das Geschlecht erscheint mit Konrad Rotsmul, Bürger in Fulda, urkundlich 1339 und wird seit 1358 in Alsfeld erwähnt; Siegfried und Albrecht Rußmul kommen 1361 aus Alsfeld nach Frankfurt a. M., wo das Geschlecht zum Hause Alten-Limpurg gehörte. Seit 1548 tritt der Name Roßmann auf. — Ludwig von Rotsmann (Sohn des Heinrich Burkhard von Rotsmann und der Dorothea Christine geb. von Fleckenbühl gen. Bürgel) wurde d. d. Friedberg 28. Juli 1755 als Burgmann der Reichsburg Friedberg in der Wetterau aufgenommen; Ghzgl. hess. Bescheinigung der Berechtigung zur Führung des Frhrntitels d. d. Darmstadt 27. April 1911. — W.: In B. der wachsende Rumpf eines alten bärt. Mannes in r. Kleid mit g. Rockkragen. Auf dem gekr. H. mit b.-g. Decke die Schildfigur zw. offenem von R. über B. get. Flug. — Erste Aufn. 1854; geschichtl. Übersicht im Jahrg. 1855, S. 509.

I. Linie.

Erloschen.

Stammvater: Johann Christian Georg Wilhelm, * 5. Okt. 1725.

† Friedrich Freiherr von Rotsmann, * Helhof bei Alsfeld 30. Dez. 1823, † Gießen 15. März 1869, Ghzgl. hess. Kstr und Justizrat; ⚔ 1) Ober-Lengsfeld 4. April 1851 mit Cäcilie Freiin von dem Busche-Ippenburg, * Mansfeld 5. Nov. 1830, † Alsfeld 19. Nov. 1855; II) Loßhausen 5. April 1857 mit Natalie Freiin Schenk zu Schweinsberg, * Schmidthof bei Schweinsberg 17. Febr. 1825, † Homburg v. d. H. 19. Febr. 1888.

Töchter 2r Ehe: 1. † Anna Jeanette Karoline Elisabeth Wilhelmine Auguste, * Gießen 27. Jan. 1861, † Nieder-Roßnitz .. 1921 (22?).

2. † Mathilde Amalie Henriette Agnese Bertha Luise, * Gießen 28. Okt. 1863, † Nieder-Roßnitz .. 1921 (22?).

II. Linie.

Stammvater: Johann Karl Wilhelm, * 21. Okt. 1739

† Friedrich Wilhelm Freiherr von Rotsmann, * Cassel 24. Jan. 1795, † Darmstadt 12. Dez. 1871, Ghzgl. hess. Major a. D.; ⚔ Reinheim 8. Nov. 1823 mit Sophie Willich gen. von Pöllnitz, * Reinheim 8. Juli 1804, † Darmstadt 4. Febr. 1895.

Söhne: 1. † Adolf, * Darmstadt 7. Febr. 1829, † das. 8. April 1907, Ghzgl. hess. Khr und Oberstlt. a. D.; ⚔ Hohenau a. Rh. 28. Nov. 1857 mit Sophie Touchon, * Großwerau 17. April 1833, † Darmstadt 22. Febr. 1911.

Kinder: 1) Friedrich Maximilian, * Darmstadt 8. Sept. 1858, Mitbes. von Dotzelrod (seit 1444 im [illegible] Fam.) in Hessen, Kgl. preuß. Oberstlt. a. D.; ⚔ Darmstadt 4. M[illegible] mit — Alexandrine Luise Emilie Kräßer, * Wien 11. Mär[illegible] [Dotzelrod, Post Alsfeld, Hessen.]

Kinder: (1) Eduard Maximilian Friedrich Adolph, * Darmstadt 2. Juli 1890, deutscher Kpt.-Lt. a. D., Dir. und Teilhaber der Aero-Industrie, Techn. Handelsgef.; ⚔ Kiel 31. Juli 1915 mit — Henriette Helena Kalis, * Sliedrecht, Niederl., 7. Febr. 1896. [Im Haag, Niederl, Jakob Mossel-Str. 58.]

Söhne: a. Eduard Maximilian Wonter, * Kiel 22. Dez. 1916.
b. Heinrich Burkhard Jan Emil, * Kiel 3. Juni 1918.

(2) Marie-Luise, * Hannover 25. Aug. 1899; ⚭ Burg Blatten bei Zülpich 31. März 1921 mit Albert Richter, Rechtsanwalt. [Lüdinghausen i. W.]

(3) Frida, * Worms 3. Mai 1903.

2) Sophie Marie Friederike Henriette Johanne, * Darmstadt 8. Mai 1860; ⚭ das. 9. Okt. 1883 mit August von Hahn, preuß. Gen.-Lt. a. D. [Darmstadt.]

3) † Georg Friedrich Moritz, * Darmstadt 16. Mai 1862, † Charlottenburg 25. März 1917, Mitbes. von Dotzelrod, Kgl. preuß. Oberst und Kmdr einer Ref.-Feldart.-Brig., Flügeladj. des Kaisers und Königs, Chr des Joh.-O.; ⚭ Darmstadt 22. Sept. 1894 mit — Charlotte Küchler, * Darmstadt 21. Dez. 1875. [Charlottenburg, Lietzensee-Ufer 6.]

Kinder: (1) Charlotte Elise Luise Sophie Gertrud, * Darmstadt 10. Mai 1896; ⚭ . . 8. Febr. 1919 mit F. A. Liestmann, Lt. a. D. [Darmstadt.]

(2) Fritz-Joachim Carl Adolf Ludwig August Wilhelm Otto, * Darmstadt 27. Juli 1900, Kgl. preuß. Lt. a. D. [Charlottenburg.]

(3) Carl-Georg Constantin, * Potsdam 23. Jan. 1909.

4) Helene Sophie Auguste Marie, * Darmstadt 7. Okt. 1868; ⚭ das. 29. Sept. 1891 mit Hans von Stülpnagel, † Ems 9. Aug. 1914, Kgl. preuß. Oberstlt. a. D. [Darmstadt.]

2. † Friedrich Franz Wilhelm, * Darmstadt 12. April 1831, † Freiburg i. Br. 20. Nov. 1909, Ghzgl. hess. Khr, Gen.-Major z. D.; ⚭ Wiesbaden 14. Nov. 1865 mit Sonia Alexandrine von Hederstierna, * St. Petersburg. 16. Juni 1842, † Freiburg i. Br. 1. Nov. 1918.

Adoptivtochter: Alexandrine Elisabeth Hermine Auguste Freiin von Rotsmann, * Weimar 14. Mai 1885 [Ghzgl. hess. Fehrnstand d. d. Darmstadt 8. Okt. 1887]. [. . .]

3. † Friedrich Georg Karl, * Darmstadt 8. Aug. 1836, † Nauheim 21. Dez. 1891, Ghzgl. hess. Major z. D., Badekommissar in Nauheim; ⚭ 1) Darmstadt 9. März 1870 mit Ada Murray, * . . 20. Dez. 1848, † Darmstadt 10. Febr. 1893 (gesch.); II) . . 26. Mai 1887 mit — Hedwig gesch. Thyssen, geb. Pelzer, * . . (wiederverm. . .).

Kinder 1r Ehe: 1) Georgina Kate Sophie, * Butzbach 19. Jan. 1871, vorm. Schlüsselb. der Ghzgin von Hessen. [Darmstadt.]

2) Clarence Adolf Friedrich Paul, * London 7. Mai 1876; ⚭ . . mit — Minnie Bean, * . . . [San Angelos, Texas.]

Roza (Roza-Szarski).

A. Roza §.

Katholisch. — Österr. Adel und Ritter durch A. E. vom 30. Nov. 1898; österr. Frhr. durch A. E. vom 18. Juli 1917 (beides für Heinrich, s. u.). — W. (Diplom nicht ausgefertigt): B. über G. schrgl. get., darin ein rechtsgek. r. bez. g. Greif, in den Pranken ein r. geschnürtes Liktorenbündel mit Beil haltend. Auf dem gekr. Helme mit rechts b.-g., links r.-g. Decke ein offener, rechts von G. und B., links von G. und R. get. Flug. Schildhalter: 2 g. Greife. — Wahlspruch: Per ardua ad alta. — Erste Aufn. 1919.

Heinrich Ignaz Freiherr von Roza, * Sonina, Gal., 20. Juni 1844, Dr. jur., vorm. K. u. K. GRat und Sektionschef im Min. des Innern a. D., Exz.; ⚭ Czernowitz 22. April 1873 mit — Amalie Anna von Hammer, * Lemberg 13. Febr. 1855. [Wien III, Metternichgasse 7.]

B. Roża-Szarski.

Katholisch. — Österr. Frhr. infolge Übertragung des Frhrnstandes des Heinrich Frhrn von Róża (s. o.) auf seinen Adoptivsohn Dr. Martin Roża-Szarski durch A. H. vom 2. Okt. 1918. — W.: wie oben.

Martin August Freiherr von Roża-Szarski, * Krakau 10. April 1868, Dr. jur., Hofrat und Dir. der Industriebank für Polen; ⚭ Wien 24. April 1897 mit — Olga Freiin von Budwinski, * Wien 26. Mai 1875. [Warschau und Lemberg, Nabielaka 37a.]

Söhne: 1. Andreas., * Wien 29. Aug. 1899, poln. Olt. der Ref. [Warschau.]
2. Vitus., * Wien 9. Jan. 1904.

Ruber §.

Katholisch. — Österr. Adel mit dem Prädikat „Edler von" d. d. Wien 18. Juli 1846 (Diplom d. d. Wien 28. April 1847, für Ignaz Wenzel Fabian Ruber, k. k. mähr.-schles. Gubernialrat); österr. Frhr. d. d. Ischl 20. Aug. (Diplom d. d. Wien 3. Okt.) 1909 (für Ignaz, s. u., Enkel des Vorigen). — W. (1909): In R. ein r.-bez. g. Löwe, in den Pranken pfahlweise 3 ineinander gefügte Glieder einer g. Kette haltend. Frhrnkr. Auf dem gekr. H. mit r.-g. Decke ein offener, je mit einem Balken in gewechs. Farben bel., rechts r., links g. Flug. Schildhalter: 2 wilde Männer mit gr. Laub um Haupt und Lenden. — Erste Aufn. 1911. (Vgl. Genealogisches Taschenbuch der Adeligen Häuser Österreichs 1906/7 II. Bd., Wien, Otto Maaß' Söhne.)

Ignaz Felix Robert Freiherr von Ruber, * Brünn 8. Mai 1845, Dr. jur., k. u. k. GRat und Justizmin. a. D., Erster Präs. des Obersten Ger.- und Kassationshofes i. R., vorm. Mitgl. des Herrenh. des österr. Reichsrats auf Lebenszeit; ⚭ Brünn 7. Jan. 1874 mit — Maria Leidenfrost, * Brünn 20. Dez. 1853. [Wien IV, Schleifmühlgasse 1.]

Kinder: 1. Marianne Viktorine Franziska Emilie, * Brünn 12. Okt. 1874; ⚭ Wien 20. Nov. 1897 mit Georg Schnabel, Hofrat. [Wien.]

2. Ignaz Viktor Franz, * Brünn 14. Okt. 1876, österr. Min.-Rat im Bundesmin. des Innern, Hptm. a. D.; ⚭ Thurn bei Laibach 16. Nov. 1905 mit — Maria Pilar Freiin Codelli von Codellisberg, Sterngreif und Fahnenfeld, * Görz 29. Okt. 1885. [Wien III, Geusaugasse 8.]

Kinder: 1) Maria Immaculata Elisabeth Charlotte (Lilelotte), * Gottschee 29. Jan. 1907.

2) Igo Hugo Georg, * Wien 24. März 1912.

3. Helene Josefine Gabriele, * Brünn 29. Nov. 1881; ⚭ Wien 10. Aug. 1901 mit Heinrich Ritter von Reinhardt, Min.-Rat im Bundesmin. für Verkehrswesen. [Wien.]

Rudnyanszky von Dezér, 1867. Rüpplin von Kefikon, 1921.

Ruepprecht.

Evangelisch. — Wappenbrief d. d. Augsburg 5. Mai 1610 (vom Hofpfalzgrafen Zacharias Geizkofler von Gailenbach für Michael Ruepprecht, Bürger und Handelsmann in Memmingen). (Reichs- und bayer. Adel und Frhr. d. d. München 19. Aug. 1790 [vom Kurfstn Carl Theodor von Pfalzbayern, als Reichsvikar, für Georg Ludwig Ruepprecht, Sieb-, Salz- und Verschleißdirektor im Kgr. Galizien und Lodomerien] mit der Genehmigung zur Übertragung auf seinen älteren Brudersohn, falls er selbst ohne Söhne bliebe); Übertragung des Reichsfrhrnstandes d. d. Wien 25. Jan. 1798 (vom Kaiser Franz II. für

Georg Ludwig Auepprecht, Großhändler in Lindau i. B.); bayer. Bestätigung des Frhrnstandes d. d. 7. März (immatrikuliert 27. März) 1814. — W. (1798): Gev.; 1 und 4 von G. und Schw. gesp., darin ein vorw.-wachs. Geharnischter in niederem, mit 2 Straußfedern besetzt. Hut in verw. Farben, einen Hammer in der Rechten haltend; 2 und 3 von S. und B. gesp., darin 3 (2, 1) Lilien in verw. Farben. Frhrnkr. und 3 gekr. H. Auf dem rechten H. mit schw.-g. Decke eine von B. und S. gesp. Lilie zw. offenem, rechts von G. und Schw., links verw. get. Flug; auf dem mittl. mit rechts schw.-g., links b.-s. Decken der Geharnischte; auf dem linken H. mit b.-s. Decke ein mit einem Dolch bewaffneter geharn. Arm zw. offenem, rechts von S. und B., links verw. get. Flug. — Erste Aufn. und geschichtl. Notiz im Jahrg. 1909, S. 697.

† Georg Ludwig Freiherr von Auepprecht, * Lindau 16. Dez. 1776, † das. 27. Sept. 1862, Großhändler in Lindau i. B.; ✕ 1) Memmingen 15. Okt. 1802 mit Katharina Elisabeth Schelhorn, * Memmingen 5. Okt. 1782, † Lindau 1. Jan. 1815; II) Lindau 30. Aug. 1815 mit Johanna Christiane Maes, * Frankfurt a. M. 2. Aug. 1783, † Lindau 2. Febr. 1855.

Söhne: a) **1r Ehe:** 1. † August, * Lindau 21. Aug. 1804, † das. 1. März 1888, Kaufmann; ✕ I) Lindau 27. Juni 1840 mit Emma Stoffel, * Lindau 25. Sept. 1818, † Köln 1. Febr. 1843; II) Augsburg 22. Okt. 1843 mit Julianne Zelide Körber, * Augsburg 15. Okt. 1818, † Lindau 22. Febr. 1845; III) Augsburg 9. Juni 1846 mit Elisabeth Pauline Freiin von Stetten, * Augsburg 6. Nov. 1821, † Lindau 19. Sept. 1879.

Kinder: a) **1r Ehe:** 1) † Karl, * Köln 26. Juli 1841, † Lindau 19. Aug. 1896, Kaufmann; ✕ Kufstein 15. Juli 1869 mit — Therese Maria Cäcilie Wolf, * Kufstein 22. Nov. 1848. [Lindau i. B.]

Kinder: (1) Emma, * Genua 2. April 1871; ✕ Lindau 10. März 1894 mit Prof. Dr. Leopold Adamek. [Wien.]

(2) Laura, * Genua 15. Sept. 1872; ✕ Lindau 22. Juni 1891 mit Prof. Dr. Adolf Barth. [Leipzig.]

(3) Otto Carl, * Genua 11. Okt. 1874, Kaufmann; ✕ Lindau i. B. 11. Juni 1912 mit — Maria Freiin Lochner von Hüttenbach, * Lindau 16. Aug. 1884. [München, Klenzestr. 105.]

Sohn: Robert Maximilian, * München 12. März 1913.

(4) † Alfred August, * Genua 29. Dez. 1876, † (Kriegslazarett) St. Quentin 7. Mai 1915, Kgl. preuß. Hptm. und Adj. der 5. Fußart.-Brig.; ✕ Magdeburg 19. März 1904 mit — Elisabeth Marie Therese Böckelmann, * Magdeburg 21. Juli 1880. [Köln.]

Söhne: a. Horst Karl Rudolf, * Magdeburg 11. April 1906.
b. Werner Alfred August, * Magdeburg 18. Aug. 1907.

(5) Margarethe, * Genua 31. Jan. 1887; ✕ Lindau 20. Mai 1912 mit Friedrich Fleck, Fabrikanten. [Lindau i. B.]

(6) Pauline Auguste, * Lindau 26. Jan. 1889.

— b) **3r Ehe:** 2) Fanny, * Lindau 5. Nov. 1817 [Lindau i. B.]; ✕ Lindau 28. Aug. 1872 mit Johannes Stampa (gesch. . .), Kaufmann.

— b) **2r Ehe:** 2. † Georg Ludwig, * Lindau 20. Okt. 1818, † Friedrichshafen 14. Mai 1895, Kaufmann; ✕ Wain 12. Aug. 1856 mit Sophie Amanda Schwarzmann, * Wain, OAmt Laupheim, 11. Okt. 1833, † Friedrichshafen 20. Aug. 1912.

Kinder: 1) Johanna Marie Luise, * Friedrichshafen 25. März 1858; ✕ das. 5. Sept. 1885 mit Alwin Weigelin, † Eßlingen 4. Juli 1916, Kgl. württemb. Baurat a. D. [Eßlingen.]

2) Gustav Adolf, * Friedrichshafen 13. April 1867, Kaufmann [Cannstatt]; ✕ Stuttgart 5. Mai 1896 mit Eugenie Freiin Schilling von Cannstatt, * Alpirsbach 28. Jan. 1871 (gesch. . . 1911 [. . .]).

Kinder: (1) Max Gustav Karl * Stuttgart 1. März 1897. [Cannstatt.]
(2) Charlotte Sofie Eugenie, * Eßlingen 22. Jan. 1903.

3) **Georg Ludwig**, * Friedrichshafen 28. März 1871, Kaufmann; ⚔ Stuttgart 18. Dez. 1920 mit — Klara Elise Klaiber, * Herrenberg 23. März 1885. [Cannstatt.]
4) Karl Otto, * Friedrichshafen 2. Mai 1873, Dr. jur., württemb. Staatsanwalt in Stuttgart; ⚔ Stuttgart 17. März 1906 mit — Julie Martha Emma Sofie Münzenmaier, * Balingen 20. Okt. 1881.
Kinder: (1) Gertrud Agnes Sofie, * Stuttgart 15. Juni 1910.
(2) Hans Ulrich Otto Ludwig, * Stuttgart 9. Juli 1911.
(3) Elisabeth Julie Margarethe, * Stuttgart 23. Dez. 1912.
(4) Otto Ludwig Heinrich, * Stuttgart 2. Juni 1915.

† **Rueskefer von Wellenthal**, 1876—1913. **Ruffin**, 1921. **Rukavina von Vidovgrad**, 1919. † **Ruknick von Mengen**, 1895—1903. **Rumerskirch §**, 1921. **Rumler von Aichenwehr §**, 1921. **Rummel**, 1921.

Rupprecht.

Katholisch. — **Wappenbrief mit Lehenartikel d. d. Prag 4. Juli 1601 (vom Kaiser Rudolf II. für die Brüder Johann Christoph und Wolfgang Rupprecht); kurbayer. Adelsbestätigung 13. Juni 1727; Reichsfrhr. und bayr. Frhr. d. d. . . 3. Aug. 1790 (vom Kurfürst Karl Theodor von Pfalzbayern, als Reichsvikar, für Franz de Paula Rupprecht, kurbayer. Reg.-Rat und Kentkammerrat in Amberg); immatrikuliert im Kgr. Bayern bei der Fahnrkasse 30. Juni 1809.** — W. (1790): Im S. und R. get. Schilde eine gr. Kleeblattstaude mit 3 (1, 2) Blättern, das obere aufrecht, die beiden anderen in dem unteren Feld seitw. gemigt; um die Staude windet sich eine nat. Natter. Auf dem H. mit r.-s. Wulst und gleicher Decke das Bild des Schildes zw. 2 von S. und R. get. Büffelhörnern. — Erste Aufn. 1878; Näheres über die Standeserhebungen im Jahrg. 1880, S. 671.

† Michael Joseph Franz de Paula Freiherr von Rupprecht, * . . 16. Aug. 1780, † . . 13. Juli 1829; ⚔ . . 3. Aug. 1806 mit Auguste von Reissen auf Pechhofen, * . . 10. Aug. 1788, † . . 6. Jan. 1848.
Söhne: 1. † Johann Nepomuk, * Amberg 22. Juli 1807, † München 30. Sept. 1883, Kgl. bayer. Oberförster a. D.; ⚔ . . 20. Okt. 1841 mit Susanne von Grafenstein, * Bamberg 8. Nov. 1820, † Augsburg 9. Juli 1875.
Kinder: 1) Marie, * Münchsgrün bei Waldsassen 11. Febr. 1843. [München, Maria-Theresia-Str. 35.]
2) † Anton Friedrich Johann von Nep., * Breitenbrunn 24. April 1845, † . . 19. Okt. 1906, Kgl. bayer. Okt. a. D.; ⚔ München 24. Okt. 1872 mit Augusta Fersti, * . . 5. März 1852. † Schongau 26. Nov. 1921.
3) Friedrich Anton, * Thierhaupten 6. Juni 1851; ⚔ Amersfoort 4. Dez. 1889 mit — Johanna de Waal, * Amersfoort 21. Nov. 1859. [Amersfoort, Niederlande.]
Kinder: (1) Henri, * Amersfoort 3. Dez. 1891, Radierer. [Amersfoort.]
(2) Franz Theodor, * Amersfoort 2. Sept. 1893, Kunstmaler. [Amersfoort.]
(3) Marie Luise, * Amersfoort 20. Okt. 1894.
2. † Georg August Johann Paul, * . . 30. Juni 1817, † München 30. Jan. 1859, Kgl. bayer. Reg.-Sekr.; ⚔ . . mit Wilhelmine Klein, * . . , † München 27. Jan. 1868.
Tochter: Luise, * München 11. April 1847. [Graz.]

† Russo v. Aspernbrand, 1849—1907. **† Ruttenstein**, 1864—1901. **† Rzeplinsky von Bereczko**, 1866—1905. **Saalberg**, 1897—1915 (s. Taschenbuch der Gräfl. Häuser, Lippe-Saalberg). **Saalburg**, 1921. **Saalfeld**, 1921. **Saamen**, 1909.

Saar §.

Katholisch und evangelisch. — Das Geschlecht stammt angeblich aus Böhmen. — Frhl. österr. Adel d. d. Wien 26 Mai 1793 (für die Brüder Johann Adam und Johann Adalbert Saar); österr. Frhr. lt. A. E. vom 16. Okt. (Diplom d. d. Wien 3. Dez.) 1883 (für die Brüder Heinrich von Saar, K. u. K. Oberstlt. im Ul.-Rgt Nr. 5 und Rudolf von Saar, K. u. K. Hptm. im Inf.-Rgt Nr. 40. — W. (1793, ähnlich dem der böhmischen Sahrer von Sahr): Von B. und S. geo., darin ein Adler verw. Farbe. Auf dem gekr. H. mit b.-s. Decke ein geschl. vorn b., hinten s. Flug; W. (1883): Schild = 1793. Frhrnkr. Auf dem gekr. H. ein offener rechts s., links b. Adlerflug. — (Vgl. auch den gleichnamigen Art. im Genealog. Taschenbuch der Adel. Häuser Österreichs, 1910/11, Wien, Otto Maaß Söhne).

Stammreihe.

Johann Saar, † Traiskirchen 25. Okt. 1703 (70 Jahre alt), Kais. Hofkurier (1660), Postmeister in Traiskirchen (1662); × I) Traiskirchen Juni 1662 mit Katharina Werlich; II) Wien 1. Mai 1680 mit Susanna Nußdorfer.

Aus 2r Ehe: Johann Michael Josef, * Traiskirchen 13. Febr. 1688, † das. 20. April 1769, Kais. Berghofverwalter und Postmeister in Traiskirchen; × I) mit Anna d'Oubreuil; II) mit Anna Maria verw. Gerivo geb. Rupert, * 1703, † Traiskirchen 29. März 1783.

Aus 2r Ehe: Johann Adam Anton Josef Nepomuk von Saar, * Traiskirchen 29. Sept. 1729, † Wien 27. Juni 1796 [erbl. österr. Adel d. d. Wien 26. Mai 1793], K. K. Postwagen-Hauptexpeditions-Controllör; × I) Wien 1. Jan. 1754 mit Elisabeth Astorff; II) Wien 2. Juli 1761 mit Maria Rosina Moser; III) . . mit Barbara Stephana . . .

Aus 2r Ehe: Heinrich Alois, (get.) Himberg bei Wien 12. Nov. 1773, † Przemysl, Galizien, 30. Okt. 18[illegible], K. K. Ober-Hofpostamtskassierer; × I) Idolsberg 14. Nov. 1796 mit Aloisia Kohl, * Fulnek, Mähren, 19. Juni 1777, † Wien 3. Mai 1817; II) Wien 18. Jan. 1818 mit Wilhelmine Kern, * Ernstbrunn, NÖsterr., 5. Febr. 1795, † Wien 7. Febr. 1822; III) Wien 25. Nov. 1824 mit Anna Magdalena H[illegible]lla, * 1795, † Wien 6. April 1834.

Aus 1r Ehe: Florian Heinrich, * [illegible]rakau 11. Jan. 1799, † Monselice, Venetien, 14. Dez. 1863, K. u. K. Hofrat u[illegible] Kreishptm. in Przemysl; × Rzeszów, Galizien, 17. Mai 1831 mit Anna [illegible]athilde Vinzenzia Smolka, * Lemberg 24. Okt. 1805, † Tarnopol 15. Juni 1880.

Heinrich Günter Christoph Freiherr von Saar, * 1837, † 1885 (s. I. Linie).

Rudolf Leopold Cleutherius Freiherr von Saar, * 1813, † 1892 (s. II. Linie).

I. Linie. (Evangelisch.)

† Heinrich Günter Christoph Freiherr von Saar, * Przemysl 28. Nov. 1837 (kath.), † Stuhlweißenburg, Ungarn 9. März 1885, K. u. K. Oberstlt. im Ul.-Rgt Nr. 5; × Wien 22. Okt. 1853 (evangel.), † Nieders, Tirol, mit Marie von Liszt, * Wien 10. Dez. Sept. 1919.

Sohn: † Günter Eduard Heinrich Maria, * Wiener-Neustadt 27. Juli 1878 (evangel.), † Innsbruck 7. Dez. 1918, Dr. med., Prof. an der Univ. Innsbruck; × Wien 30. Jan. 1905 mit — Klementine Angerer, * Dobkis, Böhmen, 17. Juli 1885 (evangel.). [Innsbruck.]

Kinder: 1) Herta Marie Josefa, * Wien 20. Juli 1906.
2) Erich Franz Camillo Heinrich, * Graz 2. Sept. 1908.
3) Elfried Angelica, * Innsbruck 2. Juli 1914.
4) Günter Roderich Friedrich Wilhelm, * Innsbruck 22. Juli 1919.

II. Linie. (Katholisch.)

† Rudolf Leopold Cleutherius Freiherr von Saar, * Lemberg 30. Okt. 1843, † Budweis 29. April 1892, K. u. K. Oberstlt. im Inf.-Rgt Nr. 91, ehem. Flügeladj. des Kaisers und Königs Franz Josef I; × Brünn 30. Sept. 1872 mit — Therese Schuel, * Jalau 15. Dez. 1851. [Wien VIII, Skodagasse 9].

Kinder: 1. Heinrich Albert Rudolf, * Krakau 13. Juli 1873, K. u. K. Oberst i. R.; × Wien 27. Jan. 1921 mit Sigmunda Gfin von Benigni in Mülbenberg, * Hermannstadt 8. Nov. 1884 (deren erste Ehe mit Hermann von Engelsheimb 1918 getrennt worden war). [Linz, OOsterr., Bischofstr. 5.]

2. Maria Theresia Mathilde, * Budweis 17. Okt. 1875. [Budweis, Böhmen.]

3. Felix Rudolf, * Rzeszów, Galizien, 29. Aug. 1877, K. u. K. Major i. R. [Linz.]

4. † Moriz Eduard Rudolf, * Rzeszów, 2. März 1879, † Budweis 8. Aug. 1903, K. u. K. Lt. im Inf.-Rgt Nr. 98.

5. Karoline Klementine Mathilde, * Krakau 10. Okt. 1882. [Wien.]

6. Franz Xaver Rudolf Günter, * Rzeszów 9. Nov. 1886, Dr. jur., Min.-Vizesekr. [Wien VIII, Skodagasse 17.]

Sacken §

(des Stammes Wailckhl).

Katholisch. — Reichsadel und erbländ.-österr. Adel unter dem Namen „von Sacken" d. d. Wien 29. Dez. 1710 (für die Brüder Adrian Engelbert, Ferdinand Anton und Franz Anton Wailckhl nach erfolgter Adoption durch ihren Großoheim Johann Christoph von Sacken [aus dem kurländischen Uradelsgeschlecht Osten-Sacken]); erbländ.-österr. Ritter d. d. Wien 19. Juli 1782; böhm. Inkolat d. d. Wien 10. Aug. 1782; erbländ.-österr. Frhr. d. d. Wien 21. Okt. 1804 (alles für Franz Benedikt, Sohn des Franz Anton, K. K. Hptm. a. D.). — W. (1804): Gev.; 1 gesp., rechts in S. 3 r. Schrägrechtsströme, links in R. ein mit der Schließplatte auf- und ausw.-gek. f. Schlüssel (von der Osten); 2 und 3 in B. 3 (2, 1) f. Sterne (von Sacken); 4 gesp., rechts in R. der Schlüssel, links in S. 3 r. Schräglinksströme. Frhrnkr. Auf dem gekr. H. mit rechts r.-f., links b.-f. Decken 2 geschr., die Schließplatten auf- und ausw.-kehrende Schlüssel überhöht von einem f. Stern, zw. offenem r. Flug. — Erste Aufn. und geschichtl. Übersicht im Jahrg. 1855, S. 516; Näheres über die Standeserhebungen im Jahrg. 1876, S. 662.

† Joseph Freiherr von Sacken, * Kremsier 7. Mai 1782, † Wien 26. April 1853, K. K. Hofrat beim Oberstkämmereramt; × Ebreichsdorf 4. Juni 1816 mit Karoline von Würth, * . . 8. Aug. 1797, † Wien 19. Mai 1877.

Söhne: 1. † Eduard, * Wien 3. März 1824, † das. 20. Febr. 1883, Dr. phil., K. K. Reg.-Rat und Direktor des Münz- und Antikenkabinetts und der Ambraser Sammlung ꝛc.; × Wien 12. Sept. 1855 mit Elisabeth Pollak-Höger, * . . 12. Juni 1835, † Wien 3. März 1869.

Kinder: 1) Edmund, * Pottschach 20. Sept. 1861, K. K. Sektionschef im Ackerbaumin. i. R.; × Wien 2. Juli 1887 mit — Klothilde Freiin von Baumgartner, * Wien 2. Sept. 1865. [Wien I, Krugerstr. 15.]

Kinder: (1) † **Wolfgang**, * Wien 6. Mai 1888, † Feldkirch 1. Jan. 1921, Dr. med., vorm. K. u. K. OArzt der Ref.; ✕ Wien 21. Juli 1915 mit — Berta **Oehn**, * Wien 8. Mai 1892. [Wien.]
Kinder: a. **Erika Helene**, * Wien 30. Mai 1916.
b. **Ruppert Eugen**, * Wien 25. Juni 1918.
(2) **Elisabeth**, * Wien 27. Okt. 1890; ✕ daſ. 27. Okt. 1915 mit Anton **Langauer**, vorm. K. u. K. Major, zuget. dem Gen.-Stab. [Linz.]
(3) **Helene**, * Wien 3. Febr. 1894.

2) **Rosa**, * Wien 12. Mai 1867; ✕ daſ. 15. Febr. 1890 mit Hermann Ritter von **Bareck**, Sektionschef im Staatsamt für Finanzen. [Wien.]

2. † **Adolf**, * Wien 16. Mai 1830, † daſ. 12. März 1900, K. u. K. FML. a. D.; ✕ Wien 4. Juli 1864 mit Antonia **Mayer** Freiin von **Heldensfeld**, * Wien 3. März 1842, † daſ. 6. Nov. 1908.
Kinder: 1) **Edwin**, * Wien 28. Okt. 1866, K. K. Hofrat i. R. und Rittm. der Ldw. a. D.; ✕ Bonn 5. Febr. 1895 mit — **Konstanze** Ernestine Leonie Anna von **Sandt**, * Bonn 11. April 1872. [Wien I, Krugerstr. 15.]
Kinder: (1) **Leonie**, * Wien 19. Jan. 1896; ✕ I) Wien 18. Mai 1916 mit Dr. jur. Alexander Gfn von **Schönfeldt**, † Ginselberg 26. Aug. 1918, K. u. K. OLt. der Ref. des Drag.-Rgts Nr. 4; II) Ginselberg 29. Dez. 1920 mit Clemens Frhrn von **Lilgenau**, tschechoslow. Rittm. der Ref. [Schloß Schlüsselburg, Böhmen.]
(2) **Benedikt**, * Wien 15. Dez. 1896, vorm. K. u. K. OLt. im Drag.-Rgt Nr. 3. [Wien.]
(3) **Carl**, * Ober-Hollabrunn 3. März 1900. [Wien.]
(4) **Maximilian**, * Wien 23. Dez. 1901. [Wien.]

2) **Maria**, * Wien 18. Mai 1873; ✕ daſ. 10. Nov. 1898 mit Joseph **Wittek** von Salzberg, † (infolge der im Gefechte bei Wassilow erhaltenen schweren Verwundung . . 9. Sept. 1914, K. u. K. Major im Inf.-Rgt Nr. 14. [Linz.]

Saffran, 1903.

Saint-André.

Lutherisch. — Aus der Dauphiné stammendes Adelsgeschlecht, das 1572 mit Françeis de **Saint-André-Monbrun** nach Deutschland flüchtete. — Aufgenommen in die schwäbische Reichsritterschaft 1. Aug. 1652 (für des Obigen Enkel Daniel Rollin von Saint-André); immatrikuliert im Kgr. Württemberg bei der Frhrnklasse des ritterschaftlichen Adels. — W.: Gesp.; rechts in G. ein r. Löwe, links in B. ein aus dem linken Obereck hervorgehender geharn. Arm, mit einem g. Anker in der Faust. Auf dem gekr. H. mit b.-g. Decke ein mit einem Schwert bewaffneter Arm. — Erste Aufn. und geschichtl. Übersicht im Jahrg. 1848, S. 319.

† **Karl Rollin** Freiherr von **Saint-André**, * . . 1. Jan. 1788, † Königsbach 9. Nov. 1860, Ghzgl. bad. Khr und Forstm. a. D.; ✕ . . 1. Aug. 1839 mit Luise von **Neubronn**, * . . 24. Sept. 1813, † Königsbach 28. Aug. 1876.
Kinder: 1. **Julie**, * . . 17. Okt. 1815; ✕ Karlsruhe 27. Mai 1873 mit Erwin von **Mohl**, † Karlsruhe 15. Okt. 1895, Kgl. preuß. Gen.-Major z. D. [Karlsruhe i. B.]

2. † **Wilhelm Ernst Gustav Rollin**, * Bruchsal 21. Juni 1818, † Königsbach 10. Juni 1915, Grundherr von Königsbach, Herr auf Wantheim, Kreßbach und Eck, Kgl. preuß. Lt. a. D., Rit. des Joh.-O.; ✕ Karlsruhe 24. Febr.

1872 mit Stephanie Freiin Gayling von Altheim, * Karlsruhe 23. Jan. 1851, † das. 30. März 1903.

Söhne: 1) † Wilhelm Rollin Karl Christian, * Königsbach 9. Dez. 1873, † das. 25. Nov. 1916, Majorats- und Grundherr von Königsbach, Baden, Ghzgl. bad. Khr, GMr des Joh.-O.; ✕ Karlsruhe i. B. 21. März 1910 mit — Luise Freiin von Gemmingen-Guttenberg auf Bonfeld, * Freiburg i. Br. 8. Aug. 1880. [Schloß Königsbach und Karlsruhe i. B.]

Kinder: (1) Carl-Wilhelm Rollin Sigmund Ferdinand, * Karlsruhe 18. Okt. 1913.

(2) Ernst-Philipp Daniel Hans Edwin, } Zwillinge, * .. 10. Juli
(3) Olga-Marie Anna Julie Amelie Stefanie, } 1916.

2) Karl Ernst Sigmund Erwin, * Freiburg i. Br. 21. Juni 1877, Majoratsherr, Herr auf Wankheim, Kreßbach und Eck, OAmt Tübingen, Kgl. württemb. Khr. und Rittm. der Res. a. D., MAr des Joh.-O.; ✕ Stuttgart 31. März 1910 mit — Irene Freiin von Palm, * Frankfurt a. M. 24. Aug. 1883. [Kreßbach.]

Sohn: Alexander-Magnus Rollin Wilhelm Julius, * Stuttgart 3. Juli 1911.

Sainte-Marie-Eglise.

Im Mannesstamme erloschen.

Katholisch. — Altes burgundisches Adelsgeschlecht, das um 1725 in die Rheinpfalz kam. — Bayer. Frhrnstand d. d. . . 6. Juni (immatrikuliert an demselben Tage) 1816 (für Leopold von Sainte-Marie-Eglise, Kgl. bayer. Kam. und Appell.-Ger.-Rat in Bremmingen, und seinen Bruder Karl). — W. (1816): In B. 6 (3, 2, 1) g. Adler. Frhrnkr. Auf dem gekr. H. mit b.-g. Decke 3 r., gr., g. Straußfedern. — Erste Aufn. und geschichtl. Notiz im Jahrg. 1858, S. 621

† Hugo Hippolyt Karl Freiherr von Sainte-Marie-Eglise, * .. 21. April 1831, † München 2. Sept. 1889, Kgl. bayer. Major a. D.; ✕ .. 5. Aug. 1861 mit Bertha Freiin von Stockum-Sternfels, * Ansbach 21. Jan. 1839 (evang.), † Waldmünchen 2. Juli 1917.

Töchter: 1. Marie Sally Karoline, * .. 5. Juli 1862; ✕ .. 15. Aug. 1889 mit Dr. med. Franz Gebhardt, Kreis-Med.-Rat. [Landshut.]

2. Leopoldine Johanna Karoline, * .. 1. Aug. 1868; ✕ .. 9. Juli 1890 mit Dr. med. Martin Hofhammer, bayer. Bez.-Arzt. [Waldmünchen, Bayern.]

Salmen, 1921.

Salmuth
(des Stammes Beringer).

Evangelisch. — Die Stammreihe des aus Schweinfurt stammenden Geschlechtes beginnt mit Heinrich Beringer (angeblich in kaiserl. Kriegsdiensten geadelt und als Oberst gefallen), dessen Enkel Heinrich von Beringer, * 1522, † 1576, Superintendent in Leipzig, den Namen seines Stief- und Adoptivvaters Salmuth annahm; österr. Adel und Frhr d. d. Wien 23. April 1818 (für Johann Volleath Ludwig Salmuth, † unten). — W. (1818): In B. ein aus nat. Wolken am linken Schildesrand hervorgehender, ge-

krämmter geharn. Arm, mit 3 g. Gartenlilien am gr. Stengel in der Faust. Frhrnkr. und 3 gekr. H. mit b.-g. Decken. Auf dem rechten 3 g., b., g. Straußfedern; auf dem mittl. H. der Arm mit den Lilien; auf dem linken 3 b., g., b. Straußfedern. — Erste Aufn. und Näheres über die Standeserhebung im Jahrg. 1859, S. 699; vgl. wegen der Abstammung Jahrg. 1867, S. 789. S. auch Gothaisches Genealog. Taschenbuch der Adeligen Häuser (Alter Adel und Briefadel).

† Johann Vollrath Ludwig Freiherr von Salmuth, * Güsten 5. März 1761, † Teplitz 3. Aug. 1827, Hzgl. anhalt.-bernb. Reg.-Präs.; ⚔ Ermsleben 18. Mai 1790 mit Albertine Friederike Sander, * Dönnarsleben 14. Mai 1764, † . . April 1844.

Söhne: 1. † Friedrich Wilhelm Ludwig, * Köthen 22. April 1791, † bei Ballenstedt 25. Mai 1863, Hzgl. anhalt.-bernb. GLeg.-Rat; ⚔ I) Ballenstedt 15. Okt. 1820 mit Emilie Philippine Marie Amalie von Seelhorst, * Plön 15. Juli 1798, † Ballenstedt 10. Nov. 1826; II) Bernburg 18. April 1828 mit Charlotte Eugenie von Villiers, * Nimes, Belgien, 17. Nov. 1806, † Ballenstedt 26. Jan. 1881.

Söhne: a) 1r Ehe: 1) † Ludwig Karl Friedrich, * Ballenstedt a. H. 1. Aug. 1821, † Charlottenburg 19. Jan. 1903, Kgl. preuß. Gen. der Kav. z. D.; ⚔ Briesen 23. April 1848 mit Bernhardine Emilie Wilhelmine von Bredow, * Briesen bei Friesack 31. Mai 1825, † Charlottenburg 26. März 1900.

Söhne: (1) Hans Nikolaus Wilhelm Bernhard Arthur, * Lentzke 15. Aug. 1855, Kgl. preuß. Oberst a. D., Mkr des Joh.-O.; ⚔ Langenberg 28. Okt. 1890 mit — Clara Colsman, * Langenberg, Rheinprov., 8. Jan. 1872. [Karlsruhe i. B., Weberstr. 10.]

Tochter: Hildegard Luise Wilhelma, * Charlottenburg 18. Aug. 1897; ⚔ Karlsruhe 20. Nov. 1919 mit Jakobus Kurth, . . . [Düsseldorf-Gerresheim, v. Gahlen-Str. 53.]

(2) Arthur Victor Wilhelm Ludwig, * Briesen 19. März 1861, Kgl. preuß. Polizeipräs. a. D., Mkr des Joh.-O.; ⚔ Berlin 17. Juni 1890 mit — Else Pauline Friederike Rietschel, * Berlin 6. Juli 1872. [Berlin W, Moßstr. 21.]

Kinder: a. Hans-Joachim Hermann Ludwig Richard Ernst, * Hannover 2. Juli 1891, Rittm. a. D.; ⚔ Breslau 29. Mai 1920 mit — Gisela Wilhelmine Marie Schwarz, * Breslau 3. März 1900. [Breslau.]

b. Eva Irma Maria Bernhardine, * Wiesbaden 18. Jan. 1893.

c. Kurt Arthur Alfred Bernhard Ferdinand Georg, * Homburg v. d. H. 1. Mai 1895, Kgl. preuß. OLt. a. D., Hptm. bei der Sicherheitspolizei Berlin. [Berlin W, Moßstr. 21.]

2) † Friedrich Karl Gustav Adolf, * Ballenstedt a. H. 23. Okt. 1826, † das. 29. Mai 1881; ⚔ Charlottenburg 30. Dez. 1864 mit Bianka Christine Luise von Niederstetter, * Warschau 1. Dez. 1838, † Ballenstedt a. H. 9. Jan. 1921.

Sohn: Julius Wolfgang, * Ballenstedt a. H. 23. März 1870, preuß. Gen.-Major a. D.; ⚔ Rothenburg o. d. T. 14. Sept. 1897 mit — Anna Gfin zu Sayn-Wittgenstein-Berleburg, * Dobrutschan 13. Juni 1875 (kath.; s. Genealog. Hofkalender, II. Abt.). [Ballenstedt am Harz.]

Töchter: a. Anna Luise Emilie Therese Maria Fridegard, * Frankfurt a. M. 15. Febr. 1899.

b. Friderike Anna Maria Josepha Angela, * Charlottenburg 16. März 1900.

c. Anna Luise Maria Juliane Blanche Sophie, * Schöneberg 28. Dez. 1901.

d. Anna Luise Marie Hansa Wilhelmine, * Weimar 12. Nov. 1904.
e. Marie Therese Karoline Klara Sophie Elisabeth, * Weimar 25. Aug. 1906.

— b) 2r Ehe: 3) † Karl Friedrich Alexander, * Ballenstedt a. H. 30. Juni 1836, † Magdeburg 28. Febr. 1898, Kgl. preuß. OForstm. und Hptm. a. D.; ⚔ Dessau 15. Okt. 1869 mit Friederike Albertine Marie Steinkopff, * Bernburg 26. Febr. 1843, † Weimar 16. Febr. 1917.
Kinder: (1) Elisabeth, * Dessau 2. Aug. 1870; ⚔ Cöthen . . Juli 1921 mit Karl Orlé, Kais. Kpt. z. S. a. D. [Ballenstedt a. H.]
(2) Rudolf Alexander, * Minden i. W. 6. Mai 1876, Kgl. sächs. Assessor a. D., Gewerberichter bei der Stadt Berlin. [Charlottenburg, Dernburgstr. 48.]
(3) Marie, * Minden 10. Dez. 1880; ⚔ . . 24. Sept. 1918 mit Ernst Behrens, Pastor. [Marjoß, Kr. Schlüchtern.]

4) Julius, * Ballenstedt a. H. 6. Sept. 1847, Kgl. preuß. Gen.-Lt. a. D.; ⚔ Arnsberg 10. März 1891 mit — Karoline Therese Hedwig Weißler, * Trier 28. Juni 1866. [Charlottenburg, Dernburgstr. 48.]
Tochter: Theodora Luise Friederike Franziska Natalie Else-Hedwig, * Aachen 2. Dez. 1894; ⚔ Berlin 24. Febr. 1921 mit Kurt Daum. [Neustadt a. d. H.]

2. † Gustav, * Bernburg 7. Nov. 1804, † das. 17. März 1845, Hzgl. anhalt.-bernh. Reg.-Rat; ⚔ . . 1831 mit Luise Madelung, * Bernburg 7. Okt. 1810, † Dresden 30. März 1888.
Söhne: 1) Eduard, * Bernburg 16. Juni 1834, Kgl. preuß. Okt. a. D.; ⚔ . . 30. Okt. 1869 mit Gabriele Gertrud Schnitzler, * Düsseldorf 30. Sept. 1841, † Charlottenburg 18. Okt. 1903. [Weinböhla bei Dresden.]
2) † Richard, * Bernburg 1. April 1837, † Naumburg a. d. S. 6. Dez. 1902; ⚔ I) Schmellwitz, Schles., 28. Okt. 1862 mit Marie Diederichs, * . . 5. April 1841, † Sarnau bei Kreuzberg 2. Mai 1867; II) . . 12. Nov. 1875 mit — Luise Weltner, * Römnitz 24. Juli 1853. [Naumburg a. d. S.]
Töchter 1r Ehe: (1) Margarete, * Sarnau, OSchles. 7. Sept. 1863; ⚔ Naumburg a. d. S. 27. April 1889 mit Dr. med. Albert Graefe, † auf dem Weyherberg bei Innsbruck 2. Sept. 1902, prakt. Arzt. [Dessau.]
(2) Therese, * . . 19. Juni 1865; ⚔ . . 28. Juli 1889 mit Theodor Rehhorst, † Breslau . ., Kgl. Bauinspektor. [. . .]

Salomon von Friedberg §, 1921. **Salvadori von Wiesenhof**, 1921. **Salvotti von Eichenkraft und Windeburg**, 1915. **Salzberg**, s. Wittek von Salzberg.

Salzgeber §.

Katholisch. — Stammvater ist Johann Abraham Salzgeber, Dr. med. angeblich von der Kaiserin Maria Theresia 28. Aug. 1762 in den Ritterstand erhoben. — Erbländ.-österr. Adel mit „Edler von" d. d. Wien 28. Mai 1793 (für die Söhne des Obigen); österr. Ritter d. d. Wien 15. Febr. 1848; österr. Frhr. d. d. Wien 18. Juli 1853 (beides für Peter Edlen von Salzgeber, K. K. Sektionschef im Finanzmin.). — W. (1853): Gev. mit von S. und G. schrgr. get. Herzschild, darin ein Adler in gew. Farben, überhöht von einem g. Stern. 1 und 4 in R. eine g. Triangulierungs-Pyramide mit s. Fähnchen auf der Spitze; 2 und 3 in G. ein 4blättr. gr. Kleeblatt samt Stiel. Frhrnkr.

und 3 gekr. H. Auf dem rechten mit b.-g. Decke ein mit gestürzter b. Spitze bel. g. Flügel; auf dem mittl. H. mit b.-g. Decke der Adler des Herzschildes samt dem Stern; auf dem linken mit r.-g. Decke die Pyramide. Schildhalter: 2 g. Löwen. Wahlspruch: Nunquam retro. — Erste Aufn. und Näheres über die Standeserhebungen im Jahrg. 1860, S. 717.

† Albano Wilhelm Viktor Freiherr von Salzgeber, * Wien 19. Juni 1825, † Görz 6. März 1886, K. K. Statth.-Rat und Lehenanwalt für ob und nied der Enns; ⚔ I) Wien 3. Febr. 1861 mit Franziska Wolfsberger, * Wien 9. Sept. 1835, † das. 3. Jan. 1872; II) Wien 29. Dez. 1872 mit — Marie Auguste Rosine Langner, * Breslau 6. Jan. 1843. [Wien VIII, Blindengasse 44.]

Söhne 2r Ehe: 1. Eugen Peter Anton, * Wien 7. Dez. 1873, Reg.-Rat im österr. Bundesmin. für Verkehrswesen; ⚔ Vöslau 4. Juli 1907 mit — Charlotte Adolfine Johanna Edler von Groß-Fligely, * Wien 22. Okt. 1876. [Vöslau bei Wien, Mauleste. 1.]

Kinder: 1) Eva Johanna Maria Antonia, * Vöslau 9. April 1908.
2) Serena Antonia Emilia Johanna, * Vöslau 5. März 1909.
3) Lucius Augustus Albanus Antonius, * Vöslau 29. Okt. 1910.

2. Erwin Wilhelm Carl, * Wien 20. Nov. 1880, Schriftleiter der „Deutschen Tageszeitung", K. u. K. Oberlt. i. R.; ⚔ Berlin 9. Febr. 1910 mit — Emma Mathilde Ottilie Louise Eisermann, * Berlin 2. Nov. 1878. [Berlin-Wilmersdorf, Kaiserallee 181.]

Sanden-Tussainen*.

Evangelisch. — Entstammen der Überlieferung nach dem Geschlechte von Sande (von Sand, Sanden), das seit dem XVI. Jahrh. in Ostpreußen auftritt, und beginnen mit Philipp Sanden, † zwischen 1672 und 1673, Kurfürstl. Amtsschreiber in Rhein, OPr., die Stammreihe; preuß. Adel d. d. Berlin 23. März 1796 (für die Brüder Heinrich Gottlieb, Kgl. preuß. OAmtm. in Szirgupönen, Christian Konrad, vorm. Kgl. poln. Lt., und Karl Gustav Sanden, Kgl. preuß. OAmtm. und Gen-Pächter des Amtes Budupönen, sowie deren Brudessöhne Johann Bernhard Gottfried, Kgl. preuß. OAmtm. des Amtes Althof-Ragnit, Ernst Ferdinand, Kgl. preuß Sek.-Lt. im Huf.-Rgt von der Trenck, Johann Ernst Karl Nikolaus und Friedrich Heinrich Wilhelm Sanden); preuß. Frhr als „Frhr von Sanden-Tussainen" nach dem Rechte der Erstgeburt aus je adeliger Ehe und gekürt an den Besitz von Tussainen, Kr. Ragnit, d. d. Königsberg 10. Sept. 1840; nachdem später nicht der älteste, sondern der jüngste Sohn zum Besitz von Tussainen gelangte, so wurde diesem (s. unten Frh Johannes) mit preuß. Diplom d. d. Berlin 19. Mai 1884 für die Dauer des Besitzes von Tussainen und dem jedesmaligen Erstgeborenen am Besitze von Tussainen gestattet, den Frhrntitel zu führen. — W. (1840): Innerhalb g. Einfassung in R. ein schw.-geflügelte b. Kugel. Frhrnkr. Auf dem gekr. H. mit r.-g. Decke rechts ein ⚜ Büffelhorn, links eine nat. Hirschstange. — Erste Aufn. 1864; geschichtl. Notiz im Jahrg 1865, S. 829. Vgl. auch Taschenbuch der Adeligen Häuser (Alter Adel und Briefadel)

† Bernhard Wilhelm Leopold 2. Freiherr von Sanden-Tussainen, * Tussainen 9. Nov. 1817, † Raudonatschen 8. Juni 1874; ⚔ Königsberg 29. Juni 1842 mit Marie Ulrike Kamilla Gottliebe von Hülsen a. d. H. der Ofn dieses Namens, * Königsberg i. Pr. 25. März 1819, † Berlin 30. Juni 1895, Herrin auf Charlottenthal, Kr. Heiligenbeil.

Kinder: 1.—5. s. Taschenb. der Briefadel. Häuser 1914.

6. † Johannes Karl Fritz Eduard Helfegott 3. Freiherr von Sanden-Tussainen, * Wiese 10. März 1857, † Berlin 18. Aug. 1905, Herr auf Tussainen, Kgl. preuß. Lt. a. D., OMt der Joh.-O.; ⚔ I) Hagelsberg 18. Okt. 1880 mit Eva Gertrud von Sanden, * Hagelsberg bei Ragnit 6. Dez.

1856 (gesch.; wiederverm. Gernsbach, Baden, 23. Juli 1890 mit Fedor Encke, Maler); II) Berlin 21. Febr. 1890 mit — Dorothea Susanne Olga Juliane Jenny von Bergen, * Berlin 7. Okt. 1864, Herrin auf Raudonatschen. [Raudonatschen.]

Kinder, von Sanden (außer 4b): a) 1r Ehe: 1) Gertrud Ida Maria, * Tussainen 10. Sept. 1881; ✕ . . 1909 mit Aston Hammer, engl. Offizier. [. . .]

2) Hedwig Katharina Aurora, * Tussainen 30. Okt. 1882; ✕ . . 1917 mit . ., † . . 1929. [Berlin-Tegel.]

— b) 2r Ehe: 3) Susanna Olga Johanna, * Tussainen 14. Nov. 1890; ✕ . . 31. Mai 1914 mit Sergius Iwanowitsch Baibus, vorm. kais. russ. Rittm. [Snamenskoe, SMuskld.]

4) Hans-Sebastian Konrad Bernhard Lebrecht 4. Freiherr von Sanden-Tussainen, * Tussainen 24. Nov. 1892, Herr auf Tussainen, Kgl. preuß. Lt. der Res. a. D.; ✕ Insterburg 30. März 1917 mit Marie-Agnes von Jarotzky, * . . 19. März 1897, † Tussainen 12. Nov. 1918. [Tussainen.]

Sohn: Christian Lebrecht Viktor Georg, * Insterburg 22. Jan. 1918.

5) Arnold Ludwig Wilhelm Alexander Gotthelf, * Tussainen 21. Dez. 1893, Fabrikbes., Lt. a. D.: ✕ Insterburg 15. Dez. 1919 mit — Elisabeth von Jarotzky, * Lötzen 22. Sept. 1900. [Insterburg.]

Söhne: (1) Hans-Georg Siegfried Albert Helfegott Arnold, * Insterburg 21. Sept. 1920.

(2) Ekkehard Hellmut Alfred Wilhelm Arnold, * Insterburg 30. Nov. 1921.

6) Maria Elisabeth Margarete, * Tussainen 10. Okt. 1895.

7) Hellmuth Reinhold Werner Georg, * Tussainen 29. April 1898, Olt. a. D. [Raudonatschen.]

8) Reintraut Veronica Martha, * Tussainen 4. Febr. 1901.

Sardagna von Meanberg und Hohenstein §.

Katholisch. — Tiroler Adel mit dem Prädikat „von Mezzatis" d. d. Innsbruck 1. Okt. 1579 (vom Ehza Ferdinand, für das aus Sardagna stammende Tridentiner Patriziergeschlecht), Edmann von Tirol 1605 (Benedikt); österr. Frhr. d. d. Wien 3. Sept. 1826 (Diplom d. d. Wien 7. April 1838); ungar. Indigenat 1836 (beides für Johann Baptist Sardagna von Meanberg und Hohenstein, Lehmann in Tirol, k. k. Oberstlt. i. R.). — W. (1838): Gev. mit get. Herzschild, darin oben in G. ein gekr. schw. Adler, unten in R. ein schroffer nat. Fels, von dem ein Bach herabfließt (SttW. Sardagna). 1 und 4 in B. ein s. Schrägrechtsbalken, begl. oben von einem 8strahl. g. Stern, unten von einem abnehmenden g. Halbmond; 2 und 3 in R. auf ar. Dreihügel ein schw.-gedecktes s. Haus mit geschl. schw. Tor und solchen Fenstern auf der Giebelseite. Frhrnkr. Auf dem gekr. H. mit rechts schw.-g., links r.-s. Decken der Adler. Schildhalter: Rechts ein Mann in tiroler, links ein Mann in ungar. Landestracht. — Erste Aufn. und geschichtl. Übersicht im Jahrg. 1857, S. 645. Vgl. auch den Artikel Sardagna von Neuburg und Hohenstein im Taschenbuch der Gräfl. Häuser.

† Johann Baptist Freiherr Sardagna von Meanberg und Hohenstein, * Innsbruck 13. Dez. 1796, † Kaschau 13. Mai 1869, K. u. K. Major a. D.; ✕ . . 24. Juli 1825 mit Franziska Birkner von Torda, * Kaschau 1. März 1804, † das. 20. April 1844.

Kinder: 1. † Franz, * Kaschau 9. März 1827, † Wien 4. März 1911, K. u. K. Major a. D.; ✕ Wien 24. Mai 1862 mit — Alexandrine Mérey de Kapos-Mére et Kis-Dovorán, * Budapest 5. Sept. 1833. [Wien.]

Kinder: 1) Géza, * Palma nuova, Italien, 7. März 1864, ungar. Rittm.

im Hond.-Huf.-Rgt Nr. 5; × Wien 30. März 1889 mit — Adelaide von Jauner, * Dresden 16. Febr. 1869. [Wien XIII, Hietzinger Kai 63.]
Kinder: (1) Margarete, * Steinamanger 6. Dez. 1889.
(2) Nikolaus, * Wien 9. Nov. 1890, vorm. K. u. K. Olt. im Drag.-Rgt Nr. 15. [Jölkiew.]
2) Mathilde, * Wien 12. Sept. 1866; × daf. 22. Okt. 1887 mit Heinrich Frhrn Günther von Sternegg, Oberstlt. a. D. der Kgl. ungar. Leibgarde. [Wien.]

2. † Johann Baptist, * Karlstadt, Kroatien, 5. Mai 1837, † Kaschau 24. Dez. 1868, K. u. K. Olt. a. D.; × Kaschau 15. Sept. 1860 mit Irma von Dorner, * Polyánka, Kom. Saros, 17. Jan. 1840, † . . 31. Jan. 1917.
Kinder: 1) Johann, * Kaschau 6. Nov. 1861, Herr auf Hernádvécse; × Ternye 10. Sept. 1893 mit — Magdalene Maria Theresia Bánó von Tapoly-Lucska und Kukemező, * Dsztopatak, Kom. Sáros, 28. Juli 1872.
Kinder: (1) Adalbert (Béla) Johann Maria, * Hernád-Vécse 22. Juli 1894, vorm. K. u. K. Olt. der Res. des Huf.-Rgts Nr. 6 [Budapest]; × Wien 5. Nov. 1918 mit Melitta Freiin Versbach von Hadamar, * Wien 9. März 1895 (gesch. . . . [. . .]).
(2) Magdalena Maria Theresia, * Hernád-Vécse 25. Okt. 1895; × daf. 10. Febr. 1914 mit Dr. Koloman Ghyczy von Gicz ꝛc., Großgrundbes. [Gabar, Kroatien.]
(3) Ladislaus Maria Johann, * Hernád-Vécse 15. Aug. 1902.
2) Adelheid (Etelka) Marie Anna, * Kaschau 28. Febr. 1869; × I) Kaschau 12. Sept. 1891 mit Otto Frhrn von Uslar-Gleichen, † Charlottenburg 23. Aug. 1918, Herrn auf Dömethe; II) Salzburg 22. Okt. 1921 mit Walther Frhrn von Lüttwitz, Kgl. preuß. Gen. der Inf. a. D. [Wallersdorf, Bez. Breslau.]
3. Anna Franziska Helene, * Palma nuova, Italien, 3. Juli 1838; × Kaschau 19. Febr. 1876 mit Johann Frhrn Töply von Hohenveſt, † Kaschau 5. Nov. 1905, K. u. K. FML. a. D. [Kaschau.]

Sartor auf Gansheim.

Katholisch. — Das Geschlecht stammt aus Augsburg. — Bayer. Adel mit dem Prädikat „auf Gansheim“ 7. (immatrikuliert 28.) Febr. 1822; bayer. Frhr. und Wappenänderung d. d. 31. Jan. (immatrikuliert 14. März) 1824 (beides für Joseph, s. unten). — W. (1824): Gev. mit gekr. g. Herzschild, darin auf gr. Dreiberg ein g.-gehörnter schw. Widder. 1 und 4 in B. ein s. Löwe; 2 und 3 in S. ein mit 3 g. Sternen bel. r. Schrägrechtsbalken. Frhrnkr. und 2 gekr. H. Auf dem rechten mit b.-f. Decke ein b.-gekl. Genius mit g. Gürtel, in der erhob. Rechten eine g. Strahlensonne haltend, zw. offenem, rechts mit einem schrgl., links mit einem schrgr. wie im 2. und 3. Feld bezeichneten Balken bel. s. Flug; auf dem linken H. mit r.-s. Decke auf gr. Boden ein schw. Schwan zw. 2 von B. und S. verw. get. Büffelhörnern. — Erste Aufn. und Näheres über die Standeserhebungen im Jahrg. 1875, S. 654.

† Bernhard Joseph Anton Johann Evangelist Freiherr von Sartor auf Gansheim, * Augsburg 22. März 1799, † München 27. Juli 1881, Herr auf Gansheim; × Augsburg 18. April 1819 mit Antoinette Pedri de Mandelli, * Neuburg 10. Jan. 1799, † Gansheim 4. Febr. 1865.
Söhne: 1. † Luitpold, * Augsburg 4. Dez. 1825, † Steinbach bei Frankfurt a. M. 26. Juli 1889; × . . mit — Marie von Diehl, * . . . [. . .]
2. † Eugen Karl Joseph, * Augsburg 11. März 1827, † . . 4. Aug. 1876, Kgl. bayer. Major a. D.; × Eichstätt 20. Jan. 1857 mit Marie Walburga Antonie Emerantia Völk, * Eichstätt 9. Aug. 1835, † München 17. Febr. 1903.

Söhne: 1) Eugen Nepomuk Joseph Maria, * Eichstätt 15. Okt. 1857, bayer. GRat und OStaatsanwalt beim OLdesger. in München; × Bamberg 26. Febr. 1889 mit — Amalie Freiin von Pölnitz a. d. H. Aschbach, * Bamberg 5. Febr. 1866. [München, Briennerstr. 26.]

Töchter: (1) Marietta Amanda Eugenie Amalie Anna, * München 30. April 1892.

(2) Amanda Maria Josephine Sophie Elisabeth, * München 17. Juli 1894.

2) † Karl Josef Anton Maria, * München 31. Okt. 1861, † das. 30. Sept. 1919, Kgl. bayer. Oberst a. D.; × Dillingen 23. Juni 1892 mit — Sophie von Malaisé, * Landshut 27. April 1872. [Landshut.]

Sohn: Walther Heinrich Eugen Karl, * München 10. Sept. 1893, Okt. a. D.; × Landshut 18. Sept. 1920 mit — Magdalene Rauscher, * Markranstädt 15. Juli 1893. [Landshut.]

3. † Gabriel Guido Theodor, * Gansheim 22. Okt. 1831, † Bayreuth 9. Nov. 1880, Kgl. bayer. Hptm. a. D.; × . . 13. Sept. 1874 mit — Marie verw. Möslinger, geb. Schulzmartin, * . . . [. . .]

Sartorio, 1897. **Sartorius von Waltershausen**, 1921. **Saurma-Jeltsch**, 1921.

Schacky auf Schönfeld.

Katholisch. — Stammen aus dem Cremoneſischen und führten vormals den Namen „Sacco". — Rittermäßiger Reichs- und erbländ. Adelstand mit dem Namen „Schack(h)y von Schönfeld" d. d. Wien 8. März 1677 (für Jakob Sacco); kurbayer. Anerkennung 20. Dez. 1768; Reichsfrhr. und bayer. Frhr. d. d. München 12. Juni 1790 (vom Kurfürſten Karl Theodor von Pfalzbayern, als Reichsvikar, für Johann Andreas von Schacky auf Schönfeld, ſ. unten); immatrikuliert im Kgr. Bayern bei der Frhrnklaſſe 15. Juli 1809. — W. (1790): Gev. mit gekr. ſ. Herzſchild, darin ein ſchw. L. 1 und 4 in S. einw. ein gekr. g. Greif; 2 und 3 in R. ein das Feld füllender g. Stern. Frhrnkr. und 2 gekr. H. Auf dem rechten mit b.-g. Decke der Stern zw. offenem, von B. und G. verw. get. Flug; auf dem linken H. mit r.-g. Decke das ſchwarze L. zw. 2 von G. und R. verw. get. Büffelhörnern. Schildhalter: 2 g. Greife. — Erſte Aufn. und geſchichtl. Notiz im Jahrg. 1861, S. 676.

† Johann Andreas Freiherr von Schacky auf Schönfeld, * . ., † . . 21. März 1793, kurpfalzbayer. WGRat und Reg.-Kanzler, Lehenspropſt in Burghausen; × . . mit Maria Anna Franziska Kunigunde Freiin von Lafabrique, * . . 3. März 1746, † . . 6. Sept. 1829.

Söhne: 1. † Franz Xaver, * . . 29. Okt. 1777, † . . 8. Okt. 1824, Herr auf Offendorf und Neuen-Hinzenhausen; × . . mit Elisabeth von Meyer, * . ., † Regensburg 28. Mai 1846.

Sohn: † Karl Maria, * Kumpfmühl bei Regensburg 16. Juni 1820, † Offendorf 27. Okt. 1868, Herr auf Offendorf und Neuen-Hinzenhausen, Kgl. bayer. Kſkr; × München 21. Sept. 1813 mit Mathilde Freiin von Barth zu Harmatting, * München 22. Jan. 1825, † das. 17. Mai 1910.

Söhne: (1) † Heinrich, * Offendorf 6. Nov. 1845, † Rawitſch 25. Jan. 1913, Kgl. preuß. Lbrat; × Falkenwalde 4. Febr. 1874 mit Malwine Leontine (Lonny) Elisabeth von Witte, * Falkenwalde 22. Dez. 1845 (evang.), † Nagow bei Beeskow 21. Juni 1910.

Kinder: a. Wilhelm Heinrich Karl Maria, * Falkenwalde 11. Aug. 1878. [. . .]

b. Herbert Maximilian Karl Maria, * Falkenwalde 15. Jan. 1882,

Kgl. preuß. Major a. D., Donat-Nr des souv. Malt.-RrD.; ⚔ Tralau 27. Aug. 1918 mit — Christa Jenisch, * . . 28. Dez. 1895. [Berlin.]

Kinder: (a) Peter, * Berlin 4. Juli 1919.

(b) Lonny, * Berlin 20. Febr. 1921.

c. Freda Maria Ida Henrika, * Offendorf 1. Okt. 1883. [. . .]

(2) † Eugen, * Offendorf 17. Aug. 1848, † München 16. Okt. 1912, Dr. ing., Kgl. bayer. Staatsrat i. o. D. und Min.-Direktor im Verkehrsmin., Exz., und Olt. a. D.; ⚔ Passau 15. Aug. 1881 mit — Natalie Gutmayer, * . . 21. Sept. 1861 (kath.). [München.]

Tochter: Eugenie Maria, * . . 4. Nov. 1884.

(3) Gustav Karl Maria, * Offendorf 3. März 1851, Kgl. bayer. GRat i. R.; ⚔ Speyer 11. Mai 1882 mit — Marie Elisabeth Luise Wand (s. Jahrg. 1901), * . . 17. Aug. 1860 (evang.). [München, Steinsdorfstraße 12.]

(4) Hugo Karl Maria, * Regensburg 22. März 1856, Kgl. bayer. Oberst a. D. [München.]

2. † Karl Maria, * . . 9. Aug. 1784, † . . 15. März 1848, Herr auf Bruckberg, Thierlstein und Traubenbach, Kgl. bayer. Km., Oberstlt. und Bez.-Inspektor der Ldw.; ⚔ . . mit Josepha Gfin von Taufkirchen a. d. H. Guttenburg-Englburg, * . . 13. Nov. 1785, † . . 19. Mai 1848.

Söhne: 1) † Maximilian, * . . 19. Juli 1812, † . . 6. Febr. 1856, Herr auf Bruckberg, Kgl. bayer. Rittm. a. D.; ⚔ . . 26. Okt. 1841 mit Isabella Hartmann, * . . 20. Juni 1816, † . . 14. Sept. 1891 (wiederverm. . . 9. Sept. 1857 mit Adolf Baumüller, † . . 22. Sept. 1877, Kgl. bayer. Gen.-Major und Kmdr der IV. Kav.-Brig.).

Söhne: (1) Karl Maximilian Joseph Gustav, * Landshut 15. Juli 1842, Herr auf Bruckberg, OBayern, Kgl. bayer. Km., Gen.-Lt. a. D.; ⚔ I) . . 12. Sept. 1868 mit Therese Freiin von Lindenfels, * . . 5. Aug. 1841, † München 10. Jan. 1892; II) München 5. Mai 1894 mit — Felicitas Gfin von Gatterburg, * Neß, NÖsterr., 11. Sept. 1864. [Schloß Bruckberg.]

Tochter 2r Ehe: Maria-Theresia Friederike Anna Isabella, * München 23. April 1895.

(2) Karl Josef Friedrich, * . . 3. April 1848, Kgl. bayer. Gen. der Kav. a. D.; ⚔ Darmstadt 29. Jan. 1917 mit — Johanna Emilie Constanze Gabriele Christine Maria Willich gen. von Pöllnitz, * Darmstadt 24. Aug. 1886. [München, Franz-Joseph-Str. 13.]

2) † Karl Franz Xaver, * . . 29. März 1823, † Thierlstein 19. Okt. 1872, Herr auf Thierlstein und Traubenbach, Kgl. bayer. Km.; ⚔ . . 31. Dez. 1849 mit Klementine Freiin von Hertwich, * . . 28. Okt. 1830, † Ottobeuren 13. Juli 1895.

Kinder: (1) † Sigmund, * Thierlstein 11. Okt. 1850, † München 12. März 1913, Kgl. bayer. Reg.-Rat und Lt. der Ldw.; ⚔ I) Tölz 3. Mai 1880 mit Babette Lettinger, * . . 1860, † . . 1. März 1883; II) Mallersdorf 30. Aug. 1884 mit — Marie Baudrexler, * . . 1. Dez. 1864. [München.]

Kinder: a) **1r Ehe:** a. Rosa, * . . 25. Jan. 1882.

— b) **2r Ehe:** b. Sigmund, * . . 6. Jan. 1886, Hptm. im Inf.-Rgt 19; ⚔ . . 24. Mai 1922 mit — Elisabeth Freiin von Köppelle, * München 7. Dez. 1898. [München.]

c. Klemens, * . . 17. März 1887. [. . .]

d. Gottfried, * . . 20. Dez. 1888; ⚔ . . 1. Aug. 1920 mit — Ludmilla von Paur, * . . 10. April 1897. [Schloß Waffenbrunn bei Cham, OPfalz.]

(2) † Klemens, * Thierlstein 5. Juni 1856, † München 9. Aug. 1917, Kgl.

bayer. Major a. D.; ⚭ Ulm 10. Jan. 1888 mit — Karolina Harrach, * . . 4. Juli 1870. [. . .]

Sohn: Egon Karl Franz Emanuel, * München 25. Dez. 1888, Kgl. preuß. Lt. der Res. a. D. [. . .]

(3) Josepha, * . . 17. März 1858. [München, Reitmorstr. 39.]

Schäffer, 1903.

Schäffer von Bernstein.

Evangelisch. — Reichsadel mit dem Prädikat „von Bernstein" d. d. Wien 8. Juli 1787 (für Georg Johann Schäffer, hess.-cassel. Stabs-Kpt.); Ghzgl. hess. Frhr. d. d. Darmstadt 25. Febr. 1813 (für Georg Johann Schäffer von Bernstein, Ghzgl. hess. Gen.-Major). — W. (1813): Gesp.; rechts in B. ein nat. Hirsch am Spalt, überhöht von einem abnehmenden s. Halbmond; links in G. auf gr. Boden einw. ein Schäfer in r.-gesäumter s. Kleidung und schw. Schuhen mit umgeh. s. Hirtentasche, in der Linken den Stab mit aufw.-gek. s. Schaufel. Auf dem gekr. H mit r.-g. Decke 5 schw., s., schw., g., schw. Straußfedern. — Erste Aufn. und Näheres über die Standeserhebungen im Jahrg. 1863, S. 836.

† Friedrich Ferdinand Wilhelm Freiherr Schäffer von Bernstein, * Bettenhausen 8. Nov. 1789, † Darmstadt 1. Dez. 1861, Ghzgl. hess. Fhr, Gen. der Inf. und Kriegsmin.; ⚭ Offenbach 30. Juni 1823 mit Bertha d'Orville, * Offenbach 16. Jan. 1802, † Darmstadt 22. Juli 1878.

Söhne: 1. † August Georg Philipp Adolf Hermann, * Darmstadt 21. Okt. 1832, † Heppenheim 25. Nov. 1889, Ghzgl. hess. Khr und Hofstallm. a. D.; ⚭ Darmstadt 24. Jan. 1861 mit Franziska Anna von Kopp, * Darmstadt 13. Jan. 1841, † das. 22. März 1920.

Kinder: 1) Elisabeth Bertha Franziska Marie, * Rehbach bei Michelstadt 3. Juli 1870.

2) Auguste Emilie Luise Sophie, * Darmstadt 7. März 1874 [. . .]; ⚭ Darmstadt 25. Juni 1903 mit Adolf Stein (gesch. Sept. 1907), Redakteur.

3) † Wilhelm Franz, * Darmstadt 14. Dez. 1876, † (gefallen bei) Domptail bei Lunéville 25. Aug. 1914, Kgl. preuß. Hptm. und Komp.-Chef im Inf.-Rgt Nr. 131; ⚭ Wiesbaden 3. Okt. 1905 mit — Gudrun Elisabeth Dora Maria Auer von Herrenkirchen, * Karlsruhe 22. Juli 1883 (gesch. . . 1913 [. . .]).

2. † Adolf Georg Jakob Karl, * Berlin 17. Okt. 1834, † Darmstadt 23. Sept. 1870, Ghzgl. hess. Kpkr und Hptm. und Batt.-Chef in der Feldart.; ⚭ Darmstadt 23. Sept. 1867 mit — Karoline Schuchard, * Darmstadt 27. Dez. 1844. [Darmstadt.]

Sohn: Friedrich August Heinrich, * Darmstadt 28. Nov. 1868, Gen.-Major a. D.; ⚭ Frankfurt a. M. 6. März 1905 mit — Emma Carola von Passavant, * Frankfurt a. M. 14. Sept. 1884. [Berlin W, Fürstendamm 199.]

Kinder: (1) Bettina Caroline Emma Nelly, * Mainz 2. Dez. 1905.

(2) Horst Richard Adolf Karl Fritz Heinrich, * Berlin 29. März 1908.

(3) Arnold Hans Hermann Fritz Georg, * Frankfurt a. M. 16. Nov. 1909.

(4) Wera Emma Anna Marie-Luise, * Frankfurt a. M. 10. Aug. 1914.

(5) Gerd Fritz Johann Otto Albert, * Frankfurt a. M. 12. Aug. 1917.

Schätzl-Münch, 1919.

Schaezler.

Evangelisch. — Bayer. Adel und Frhr. unter Wiedereinsetzung in den Freiherrnstand seiner Vorfahren (führen ihre Abstammung auf die Frhrn Schäzl zu Hörmannsperg, Waßmannsdorf und Lyrnau zurück) d. d. . . 25. Nov. (immatrikuliert 12. Dez.) 1821 (für Johann Lorenz Schaezler, s. unten). — Besitz: a) Das Fideikommiß Vornbach, Lbgericht Passau, MBayern (gestiftet vom Frhrn Ferdinand, † 1. Aug. 1856, laut letztwilliger Verfügung d. d. München 1. Mai 1854); b) das Fideikommiß Schernegg mit Rehling und Pichl, OBayern (gestiftet 1864 vom Frhrn Wilhelm, † 13. Okt. 1887), sowie Sulzemoos, OBayern (gestiftet 1899 von des Frhrn Wilhelm Sohn Frhrn Edmund, † 17. Febr. 1907; zus. 1673 ha). — W. (1821): In B. ein zweischw., r.-beq. s. Löwe mit je r. Rose an gr. Blätterstengel in den Pranken. Frhrnkr. Auf dem gekr. H. mit b.-s. Decke ein von s. Stern überhöhter, die Jungen mit seinem Blute stillender Pelikan zw. 2 mit s. Balken, darin je eine r. Rose, bel. und an der Mündung mit je s. Stern best. b. Büffelhörnern. — Erste Aufn. 1859; geschichtl. Übersicht und Stammreihe im Jahrg. 1860, S. 722.

† **Johann Lorenz Freiherr von Schaezler**, * Ansbach 15. Sept. 1762, † Augsburg 19. März 1826, Kgl. bayer. Finanzrat und Hofbankier; ⚔ Augsburg . . mit Maria Anna Freiin von **Liebert auf Liebenhofen**, * Augsburg 18. März 1768, † Augsburg 21. Aug. 1838.

Söhne: 1. † **Ferdinand Benedikt**, * Augsburg 8. Juni 1795, † München 1. Aug. 1856, Kgl. bayer. Km., Bankier; ⚔ Augsburg 1. Mai 1819 mit Emilie von **Frölich**, * Augsburg 26. Jan. 1802, † München 28. Sept. 1852.

Sohn: † Johann Lorenz Daniel **Emil**, * Augsburg 31. März 1831, † Berlin 4. Mai 1899, Fkherr auf Vornbach, Kgl. bayer. Km. und Rittm. a. l. s.; ⚔ . . 20. April 1858 mit Pauline Freiin von **Breidbach-Bürresheim** gen. von **Ried**, * . . 28. Juli 1836 (kath.), † Vornbach 21. Mai 1868.

Söhne: (1) Johann Lorenz Wilhelm **Otto**, * München 11. Okt. 1860 (kath.) [. . , Amer.]

(2) Johann Lorenz Robert **Paul**, * Vornbach 5. Jan. 1868, Fkherr auf Vornbach, Kgl. bayer. Km., Kgl. preuß. Lt. a. D., Hptr des Joh.-O.; ⚔ I) Augsburg 25. Juli 1900 mit Hertha Freiin von **Schaezler**, * Augsburg 8. April 1879 (s. unten; gesch. 13. Mai 1902; wiederverm.); II) Oberlahnstein 27. April 1921 mit — Ida Lydia Antoinette **Lessing**, * Brüssel 18. März 1882 (kath.) [Schloß Vornbach a. Inn.]

Sohn 1r Ehe: Christoph Johann Lorenz Berthold Wolfgang, * Augsburg 5. Juni 1901.

2. † **Wilhelm Heinrich**, * Augsburg 31. Dez. 1797, † das. 13. Okt. 1887, Herr auf Schernegg und Sulzemoos, Kgl. bayer. Km.; ⚔ I) Augsburg 26. April 1829 mit Elisabeth Freiin von **Süßkind**, * . . 11. Nov. 1810, † Augsburg 8. Aug. 1831; II) Burtenbach 21. März 1833 mit **Wilhelmine** Luise von **Stetten**, * Augsburg 27. April 1813, † das. 5. Okt. 1896.

Kinder 2r Ehe: 1) † Alfred Ferdinand, * Augsburg 8. Jan. 1834, † das. 2. April 1922, Fkherr auf Schernegg e. p. und ehem. erbl. Reichsrat der Krone Bayern, Kgl. bayer. Km., MMr des Joh.-O.; ⚔ I) Kogel 8. Juli 1868 mit **Laura** Luise Henriette Sophie Wilhelmine von **Flotow**, * Kogel 8. Juli 1848 (gesch. 1876); II) Strössendorf 24. Juni 1878 mit — Anna Freiin von **Seckendorff-Aberdar**, * Unterunzenn 10. Jan. 1846, [Augsburg.]

Kinder 2r Ehe: (1) **Hertha** Wilhelmine Franziska Karoline, * Augsburg 8. April 1879; ⚔ I) Augsburg 25. Juli 1900 mit Paul Frhrn von **Schaezler** (gesch. 13. Mai 1902), Kgl. bayer. Km., Kgl. preuß. Lt. a. D.

(s. oben); II) München 4. Juli 1915 mit Wilhelm Frhrn von Reitzenstein, Kgl. bayer. Km., Gen.-Major a. D. [Augsburg.]

(2) Wolfgang Lorenz, * Augsburg 23. April 1880, Dr. jur. utr., Kgl. bayer. Kjkr, Rittm. der Res. a. D.; ✕ München 26. März 1913 mit — Hilda Freiin von und zu der Tann-Rathsamhausen, * München 23. Nov. 1892. [Schloß Scherneck.]

Kinder: a. Dietlinde Anna, * Sulzemoos 16. Juli 1914.
b. Dietrich Alfred Bertold Lorenz, * München 16. Juli 1916.
c. Lorenz Richard, * Sulzemoos 21. Sept. 1921.

(3) Sigfried Berthold Elis Karl, * Augsburg 28. Mai 1881, Rittm. und Esk.-Chef im Reiterrgt 17, EMr des Joh.-O.; ✕ Heidelberg 11. Mai 1921 mit — Rose Erika Popelius von Broeck, * Novehlen 9. Juli 1896 (s. den Art. Proeck im Taschenb. der Adel. Häuser [Alter Adel und Briefadel]). [Bamberg und Sulzemoos.]

(4) Manfred Klemens Stephan Franz, * Augsburg 29. Juni 1885, Rittm. a. D.; ✕ Hohenschwangau 11. Sept. 1920 mit — Helene Charlotte Merck, * Landau, Pfalz, 21. März 1897. [Schloß Eichl.]

Sohn: Degenhard Wolfgang Adolf Heinrich Anna, * München 21. Juli 1921.

2) Clementine Maria Anna, * Augsburg 18. Nov. 1835; ✕ Scherneck 2. Okt. 1854 mit Hermann Frhrn von Gaisberg, † Neudegg 23. April 1905, Herrn auf Neudegg. [Neudegg bei Donauwörth.]

3) Bertha Elise Karoline, * Augsburg 1. Febr. 1840; ✕ Scherneck 25. Sept. 1858 mit Rudolf Frhrn von und zu der Tann-Rathsamhausen, † Erling 18. Juni 1890, Kgl. bayer. Km. und Gen.-Lt. z. D. [Erling bei Andechs und Augsburg.]

3. † Karl Ludwig, * . . 20. Okt. 1800, † Augsburg 4. Febr. 1861, Bankier; ✕ . . 5. April 1825 mit Auguste von Löweneck, * . . 25. Jan. 1801, † . . 18. Juli 1842.

Sohn: † Karl Egon, * . . 23. Mai 1836, † Augsburg 8. Jan. 1882, Kgl. bayer. Rittm. und Esk.-Chef im 4. Chev.-leg.-Rgt; ✕ München 2. Okt. 1875 mit — Sophie Freiin von und zu der Tann, * München 2. Aug. 1845 (wiederverm. Feldafing 27. April 1889 mit Kuno Frhrn von Ruffin, † München 20. Jan. 1913, Kgl. bayer. Major a. D. [München]).

Söhne: (1) Friedrich Karl, * Neu-Ulm 19. Nov. 1876; ✕ Eisenärzt 22. Mai 1909 mit — Elise Franziska Wilhelmina von Mayerhofer, * München 20. Juli 1888. [. . .]

(2) Hermann Karl, * Augsburg 21. Jan. 1878, Kgl. preuß. Rittm. a. D., EMr des Joh.-O.; ✕ Berlin 4. Aug. 1904 mit — Anna Richter, * Berlin 31. März 1882. [Berlin.]

Sohn: Karl Egon, * Colmar i. E. 9. Juni 1905.

Schager von Eckartsau §, 1921. Schaller (Szaler) von Löwenthal, 1903. † Scharpffenstein, genannt Pfeill, 1848—1905. Scharschmid von Adlertreu §, 1921.

Schatte.

Katholisch. — Reichsadel d. d. Wien 28. März 1760 (für Edmund Ferdinand Schatte); kurpfalz-bayer. Frhr. d. d. München 10. April 1783 (vom Kurfürsten Karl Theodor von Pfalzbayern für Obigen als kurpfalz-neuburg. Reg.-Rat und Pfleger zu Velburg); immatrikuliert im Kgr. Bayern bei der Frhrnklasse 30. Jan. 1810. — W. (1783): Gev.; 1 und

4 in B. eine sprgde schw. Katze (StW.); 2 und 3 in G. ein mit 3 s. Sternen bel. b. Balken. 2 gekr. H. Auf dem rechten mit rechts b.-f., links schw.-f. Decken die Katze einw.-wachs. zw. 2 b. Büffelhörnern; auf dem linken H. mit rechts r.-g., links b.-f. Decken ein s. Stern zw. offenem, von G. und R. verw. get. Flug. — Erste Aufn. und geschichtl. Notiz im Jahrg. 1861, S. 680; Näheres über die Standeserhebungen im Jahrg. 1882, S. 686.

† Joseph Freiherr von Schatte, * Köbting 27. Dez. 1834, † Amberg 11. Dez. 1884, Advokat; ⚔ München 28. Jan. 1865 mit Viktoria Dörffler, * Türkheim 3. Jan. 1838, † Dorfen 24. Aug. 1916.

Kinder: 1. Maria Aloysia Viktoria Bertha, * Straubing 21. Jan. 1866; ⚔ München 30. Dez. 1911 mit Ludwig Süßdorf (evang.). [München.]

2. Karoline Luise, * Straubing 25. Dez. 1866; ⚔ Wien 5. April 1897 mit Hermann Böhlen. [Pasing.]

3. Joseph Ludwig, * Straubing 13. Juli 1870, bayer. OAmtsrichter; ⚔ Dorfen 24. Okt. 1912 mit — Veri Brandl, * Dorfen 3. Mai 1888. [Simbach a. J., NBayern.]

Kinder: 1) Viktoria Sophie, * Dorfen 21. Sept. 1914.
2) Josef Ludwig Georg, * Dorfen 29. Mai 1916.
3) Viktoria Kamilla, * Weafcheid 23. Dez. 1920.

4. Emilie Sophie, * Amberg 23. Mai 1879; ⚔ Siegen 2. Sept. 1907 mit Richard Heise, Bes. einer graph. Kunstanstalt. [Siegen.]

Scheben von Cronfeld, 1921.

Scheffer-Boyadel*.

Evangelisch. — Stammen aus Kurhessen, woselbst am Schefferschen Kondominats-Fideikommiß Kirchhain beteiligt. — Preuß. Adel d. d. Neues Palais bei Potsdam 28. Aug. 1890; preuß. Frhr. unter dem Namen „von Scheffer-Boyadel", gebunden an den Besitz der Herrschaft Boyadel, d. d. Berlin 29. Jan. 1906 (beides für Reinhard, s. unten). — W. (1906): Gev. mit g. Herzschild, darin ein mit einem g. Stern bel. b. Pfahl; 1 und 4 in S. auf gr. Hügel eine nat. Edeltanne; 2 und 3 in Schw. eine geflügelte s. Greifenklaue mit senkrecht stehendem Schwert. Frhrnkr. und 3 gekr. H. Auf dem rechten mit schw.-s. Decke die Edeltanne; auf dem mittl. mit b.-g. Decke ein g. Stern zw. 2 von G. über B. get. Büffelhörnern; auf dem linken H. mit schw.-s. Decke die Greifenklaue mit dem Schwert. Schildhalter: 2 r.-bez. s. Bracken mit s.-besonnten schw. Halsbändern. Wahlspruch: Furchtlos und treu. — Erste Aufn. 1909.

Gottlob Georg Heinrich Reinhard Freiherr von Scheffer-Boyadel, * Hanau 28. März 1851, Frherr, Kgl. preuß. Gen. der Inf. a. D., vorm. à l. s. des GRen.-Rgts Nr. 1, Nr des Schw. AD.; ⚔ I) Halle a. d. S. 19. Febr. 1884 mit Johanna Dorothea Margarete Riebeck, * Weißenfels 16. Nov. 1864, † Berlin 4. Jan. 1904; II) Dresden 16. Febr. 1907 mit — Bertha Marie Margarete Hartmann, * Chemnitz 16. Aug. 1874. [Boyadel.]

Kinder, von Scheffer: a) **1r Ehe:** 1. Marie Julie Hildegard, * Cassel 9. Jan 1885; ⚔ das. 22. Juli 1909 mit Dr. ing. h. c. Karl Henschel, preuß. GKommerzienrat. [Cassel, Weinberger Str. 21.]

2. Eduard Reinhard Adolf, * Frankfurt a. M. 31. März 1886, Kgl. preuß. Reg.-Referendar a. D. und Rittm. der Ref. a. D.; ⚔ Cassel 20. Juli 1920 mit — Marie Else Wilhelmine Hildegard Schlaeger, * Münster i. W. 11. Aug. 1900. [Boyadel.]

Tochter: Hildegard Julie Wilhelmine Elisabeth Margarete, * Grünberg i. Schl. 27. Okt. 1921.

3. Marie Hedwig Helene Anna Henriette Margareta, * Frankfurt a. M. 18. Juli 1887; ⚔ Cassel 4. Nov. 1909 mit Karl Gfn von Berlepsch, Majoratsherrn, Erbkm. von Hessen, preuß. Reg.-Referendar und Dkt. der Ref. a. D. [Schloß Berlepsch bei Witzenhausen.]
4. Gottlieb Hermann Albert Wilhelm, * Metz 27. Aug. 1891, Kgl. preuß. Rittm. a. D. [München.]

— b) 2r Ehe: 5. Marie Emilie Henriette Elisabeth, * Berlin 25. Dez. 1907.

Scheibler*.

Katholisch. — Das Geschlecht stammt aus Hessen. — Kurpfalzbayer. Adel mit dem Prädikat „Edler von“ d. d. München 24. Dez. 1781 (vom Kurfstn Karl Theodor von Pfalzbayern für Bernhard Georg Scheibler, Guts- und Fabrikbes. in Montjoie); preuß. Frhr. d. d. Berlin 12. Febr. 1870, vererblich auf die beiden ältesten Söhne des Frhrn Bernhard (s. unten) je nach dem Rechte der Erstgeburt und geknüpft an den Besitz von Hülhoven bzw. Muthagen. — W. (1870): Gev. mit gekr. b. Herzschild, darin auf gr. Boden ein g. Widder; 1 und 4 in S. aus dem äußeren Schildesrand hervorgehend ein gekrümmter, r.-bekleideter Arm mit g.-gefaßtem Schwert in der mit gelbem Handschuh bekl. Faust; 2 und 3 in B. eine s. Burg mit 3 Zinnentürmen. Frhrnkr. und 3 gekr. H. Auf dem rechten mit r.-s. Decke ein mit 2 r. Schräglinksbalken bel. s. Flügel; auf dem mittl. H. mit b.-g. Decke der Widder wachs.; auf dem linken H. mit b.-g. Decke ein mit 3 Sternen pfahlw. bel. b. Flug. Schildhalter: Zwei gekr., zweischw. schw. Löwen. Wahlspruch: Virtus alta petit. — Erste Aufn. 1873; geschichtl. Übersicht im Jahrg. 1874, S. 626. Wegen des erloschenen österr. Hauses (B.) s. Jahrg. 1901, S. 670.

† Bernhard Paul Friedrich Hugo Freiherr von Scheibler, * Lonzen 5. Sept. 1825, † Aachen 16. Juni 1888, Herr auf Hülhoven ꝛc., Kgl. preuß. Lbrat a. D.; ⚔ Aachen 9. Sept. 1856 mit Johanna Franziska Xaveria Henriette Nellessen, * Aachen 5. Juli 1835, † daf. 17. Okt. 1911.

Kinder: 1. Heinrich Bernhard Rudolf Freiherr von Scheibler, * Montjoie 7. Juli 1857, Herr auf Hülhoven, Kr. Heinsberg, Bez. Aachen, Kgl. preuß. Lbrat a. D. und Lt. der Ldw.-Kav. a. D.; ⚔ Junkernthal 8. Okt. 1889 mit — Anna Freiin von Hövel, * Junkernthal 23. Sept. 1867. [Haus Hülhoven.]

Kinder, Edle von Scheibler: 1) Bernhard-Georg Klemens Maria Joseph Aloysius, * Hülhoven 6. Okt. 1893, Kgl. preuß. Lt. der Ref. a. D. [Hülhoven.]

2) Helene Wilhelmine Bernhardine Maria Huberta, * Hülhoven 16. April 1898.

2. Maria Johanna Henriette Helene Edle von Scheibler, * Montjoie 24. Sept. 1858. [Aachen.]
3. Bernhardine Helene Henriette Maria Adele Edle von Scheibler, * Montjoie 13. Juni 1860, Klosterfrau im O. Mariä Heimsuchung zu Udem bei Goch; ⚔ Aachen 13. Okt. 1881 mit Klemens Frhrn von Cynatten, † Mainz 29. Dez. 1900, Kgl. preuß. Major und Bat.-Kmdr im Inf.-Rgt Nr. 88.
4. Helene Karoline Edle von Scheibler, * Montjoie 23. Dez. 1862, im O. des heil. Karl Borromäus. [S'Hertogenbosch.]
5. Hans Karl Robert Max Freiherr von Scheibler, * Aachen 18. Jan. 1866, Dr. jur., Kgl. preuß. Reg.-Referendar a. D. und Rittm. der Ldw.-Kav. a. D., Rr des souv. Malt.-Rrd.; ⚔ Maastricht 25. Jan. 1908 mit — Bertha Regout, * Maastricht 26. Okt. 1877. [Aachen, Ludwigsplatz 6.]

Kinder, Edle von Scheibler: 1) Egon Petrus Heinrich, * Lorch a. Rh. 7. Sept. 1909.

2) Luise Rudolfine Huberta Maria, * Lorch a. Rh. 3. Nov. 1911.
3) Werner Petrus Rochus Maria, * Aachen 16. Aug. 1915.
6. Bernhard Paul Friedrich Hugo Ignaz Rudolf Edler von Scheibler, * Aachen 4. Sept. 1873, Kgl. preuß. Major a. D. [Wiesbaden.]
7. Maria Theodor Julius Bernhard Paul Edler von Scheibler, * Aachen 7. Okt. 1876, Bankdir., Kgl. preuß. OLt. der Ldw. a. D.; ⚭ Thal 8. Mai 1901 mit — Berta Marie Josefine Hubertina von Grand Ry, * Eupen 16. Okt. 1877. [Eupen.]
Kinder, Edle von Scheibler: 1) Marie-Luise Henriette Andrea Bertha Paula, * Stokem bei Eupen 27. Juli 1902.
2) Elisabeth Maria Rudolfine, * Astenet 1. Sept. 1903.
3) Bernhard Paul Andreas Heinrich Joseph Edith, * Walhorn 27. April 1906.

Schell von Bauschlott.

Katholisch. — Reichsadel und Reichsritter mit dem Prädikat „Edler von Bauschlott" 8. Juni 1695 (für Johann Philipp Schell); aufgenommen in die schwäbische Reichsritterschaft, Kantons Kocher, 14 Febr. 1714; Reichsfrhr d. d. Wien 12. Mai 1731 (für Karl Ludwig Ritter Schell Edlen von Bauschlott, kurpfälz Kammerpräs.). — W. (1731): Gev. mit schw. Herzschild, darin 3 g. Schellen. 1 und 4 in R. einw. ein r.-bez. g. Greif; 2 und 3 in B. ein s. Schrägrechtsbalken. Frhrnkr. und 2 gekr. H. Auf dem rechten mit schw.-g. Decke ein einw.-wachs. Mann in r. Rock mit g. Gürtel, Knöpfen und Aufschlägen, bedeckt mit abhängender g.-gestulpter Mütze mit g. Quaste, in der Linken eine g. Schelle emporhaltend; auf dem linken H. mit rechts b.-s., links r.-g. Decken der Greif. Schildhalter: 2 Greife. — Erste Aufn. und geschichtl. Übersicht im Jahrg. 1853, S. 397.

† Joachim Rudolf Freiherr Schell von Bauschlott, * Wien 20. Febr. 1827, † Kaschau 25. Jan. 1911, K. u. K. Km. und Major a. D.; ⚭ I) Finta, Kom. Sáros, 4. Dez. 1856 mit Luise Gfin Dessewffy von Csernek und Tarkö, * Kaschau 3. Juli 1836, † das. 24. März 1865; II) Biebersburg 28. Okt. 1867 mit Ernestine Gfin Pálffy von Erdöd, * Biebersburg 3. Dez. 1833, † Kaschau 20. Mai 1908.
Kinder: a) 1r Ehe: 1. † Alexander, * Krakau 21. Okt. 1857, † Wien 1. Juni 1906, K. u. K. Km., Oberstlt. im Hus.-Rgt Nr. 9, Kammervorst. des Ehzgs Leopold Salvator; ⚭ Preßburg 18. Nov. 1896 mit — Sophie Gfin von Bombelles, * Wien 25. Dez. 1869, StkrD. [Wien IV, Wohllebengasse 11.]
2. Julius Franz Joseph, * Nagy-Ida 5. Nov. 1861; ⚭ Márkusfalva 18. Nov. 1891 mit — Rosalie Máriássy von Márkus- und Batizfalva, * Márkusfalva 18. Nov. 1870. [Nagy-Ida, Kom. Abauj-Torna, Tschechoslow.]
Kinder: 1) Julius, * Nagy-Ida 22. Sept. 1893, vorm. K. u. K. OLt. im Hus.-Rgt Nr. 7; ⚭ Rákos Csaba 11. Dez. 1918 mit — Helene (Ilona) verw. Gfin Bethlen, geb. Antos von Sepsi-Réty, * Budapest 28. Okt. 1891. [Rákos Csaba.]
2) Luise-Anne, * Nagy-Ida 17. März 1895; ⚭ das. 8. Jan. 1920 mit Josef Gfn Majláth von Székhely. [Ofehértó.]
3) Peter, * Nagy-Ida 5. Sept. 1898, ungar. Lt. der Res. des Honv.-Hus.-Rgts Nr. 7. [. . .]
4) Paul, * Nagy-Ida 5. Sept. 1898, Zwillingsbruder des Vorigen, ungar. Lt. der Res. des Honv.-Hus.-Rgts Nr. 5. [. . .]
3. Franz, * Nagy-Ida 13. Okt. 1864, vorm. K. u. K. Km., Major a. D.; ⚭ Budapest 18. Nov. 1905 mit — Agathe von Beniczky, * Budapest 18. März 1867. [Zsámbok, Kom. Pest.]
Kinder: 1) Maria Antonia, * Kaschau 28. Aug. 1908.
2) Stephan, * Budapest 8. April 1910.
— b) 2r Ehe: 4. Joseph, * Nagy-Ida 29. Aug. 1868, vorm. K. u. K. Km.;

⚔ Budapest 11. Sept. 1898 mit — Klara Gfin Sigray von Felsö- und Alsó-Surány, * Ivánc, Kom. Eisenburg, 9. Mai 1878. [Pußta Katalin, Kom Tolna.]

Kinder: 1) Marie Luise (Misa), * Budapest 22. Juni 1899.
2) Joseph, * Pußta Katalin 9. Dez. 1900. [. . .]

5. Marie, * Kaschau 16. Dez. 1869; ⚔ das. 28. April 1898 mit Rudolf Frhrn von Fiedler, K. u. K. Oberstlt. i. R. [Kaschau.]

6. Ernst, * Kaschau 26. Jan. 1875, vorm. K. u. K. Fm., Major im Hus.-Rgt Nr. 7; ⚔ Berzevicze 17. Sept. 1906 mit — Lilian Berzeviczy von Berzevicze und Kakas-Lomnicz, * Eperjes 22. April 1880. [Bodrog Kisfalud, Ungarn.]

Schellerer, 1921.

Schellersheim.

Die Stammreihe beginnt mit Melchior Schelhaß, Konsistorialis und Bürgermeister von Kreuznach, in der ersten Hälfte des XVII. Jahrh. — Rittermäßiger Reichsadel d. d. Wien 27. Juli 1725 (für die Brüder Dr. jur. Johann Andreas, kurpfälz. und Kgl. württemb. Rat, und Ulrich Friedrich Justin Schelhaß); Reichsritter mit dem Prädikat „Edle von Schellersheim“ und Wappenbesserung d. d. Wien 19. Febr. 1732 (für dieselben); Reichsfrhr. (im kursächs. Reichsvikariat) d. d. Dresden 23. Dez. 1741 (für Johann Andreas Schellhaß, Edlen von Schellersheim); Bestätigung d. d. Frankfurt a. M. 6. Nov. 1743 (vom Kaiser Karl VII.). — W. (1741): Gev. mit b. Herzschild, darin eine von R. und G. gev. Sonne. 1 und 4 in S. einw. ein gekr., r.-bez. schw. Adler; 2 und 3 in R. auf gr. Hügel ein r.-bez. s. Windspiel. 3 gekr. H. Auf dem rechten mit schw.-s. Decke der Adler; auf dem mittl. mit schw.-s. Decke zwei einen g. Stern einschließende Kornähren zw. offenem, je von Schw. und S. gev. Flug; auf dem linken H. das Windspiel zw. 2 von R. und S. get. Büffelhörnern. Schildhalter: 2 Windspiele. Wahlspruch: Justus, pius fidelis. — Erste Aufn. und geschichtl. Übersicht im Jahrg. 1858, S. 642. S. auch den Artikel Schelhaß von Schellersheim im Gothaischen Genealog. Taschenbuch der Adeligen Häuser (Alter Adel und Briefadel).

I. Linie.

1. Ast (Amorkamp). (Katholisch.)

Besitz: Das 1753 gestiftete Fideikommiß (Majorat) Amorkamp mit Schierholz (247 ha), Kr. Minden i. W.

† Ferdinand Heinrich Freiherr von Schellersheim, * . . Mai 1799, † . . 24. Dez. 1854, Fherr; ⚔ . . mit Christine Wilhelmine von Ludwigseck, * . . , † Minden i. W. . . 1861.

Söhne: 1. † Ludwig Ferdinand Paul Andreas Diomed, * Eisbergen 23. Aug. 1830, † Amorkamp 17. Juni 1888, Fherr; ⚔ Minden i. W. 15. Nov. 1856 mit Hermine Dorothea Charlotte von Sobbe, * Minden i. W. 15. Nov. 1829, † das. 7. Juni 1876.

Sohn: August Andreas Ludwig Michael, * Amorkamp 16. Juli 1861, Fherr, Kgl. preuß. Hptm. a. D.; ⚔ Hausberge i. W. 15. Dez. 1897 mit — Emmy Fretin von Schellersheim, * Münster i. W. 27. März 1877 (s. unten). [Amorkamp bei Hausberge i. W.]

Kinder: (1) Diomed-Andreas-Friedemann Theodor Xaver Paulus Maria, * Amorkamp 3. Dez. 1898, stud. jur., Kgl. preuß. Lt. a. D. [Bonn.]

(2) Irmgard Paula Lina Emma Anna Augusta Maria, * Bergdorf bei Buckeburg 28. Juni 1903.

(3) Harald Diomed Xaver Carl Theodor Paulus Maria, * Bergdorf bei Buckeburg 6. Juli 1905.

2. † Arthur Ferdinand Christian Diomed, * Amorkamp 14. Febr. 1841, † Duisburg 23. Aug. 1901; ⚔ Schwerin 18. Dez. 1875 mit — Auguste Schultz, * Plau, Mecklenb., 6. April 1855. [Dortmund.]

Kinder: 1) Emmy Henriette Victoria Christiane, * Münster i. W. 27. März 1877; ⚔ Hausberge i. W. 16. Dez. 1897 mit August Frhrn von Schellersheim, Fherrn (s. oben). [Amorkamp.]

2) Frieda Johanna Wilhelmine, * Emmerich 30. Juli 1878.

3) Wanda Anne-Marie Elisabeth Maximiliane, * Emmerich 30. Mai 1880.

4) Lucie Martha Mathilde Maria, * Emmerich 6. Nov. 1883.

5) Martha Marie Wilhelmine Emilie, * Emmerich 4. Okt. 1887.

6) Paulus August Xaver, * Duisburg 30. Sept. 1889. [Dortmund.]

7) Valesca Anna Carola Josephine, * Dortmund 17. Sept. 1891.

8) Hildegard Emmy Auguste, * Dortmund 8. Okt. 1895.

II. Linie.

2. Ast. (Eisbergen). (Evangelisch.)

Besitz: Das 1753 gestiftete Fideikommiß (Majorat) Eisbergen (341 ha; seit 1747 im Bes. der Fam.), Minden i. W.

† Ludwig Friedemann Diomed Freiherr von Schellersheim, * Florenz 7. Nov. 1801, † Eisbergen 1. Jan. 1874; ⚔ Berlin 13. Aug. 1848 mit Wanda von Zglinitzka, * Posen 11. Sept. 1822, † Schwerin 6. Jan. 1907.

Kinder: 1. Elisabeth Benedikta Helene Marie, * Eisbergen 21. Juni 1850; ⚔ das. 24. Okt. 1872 mit Heinrich Bronsart von Schellendorff, † Andernach 19. Nov. 1879, Kgl. preuß. Major und Bat.-Kmdr im Inf.-Rgt Nr. 28. [Schwerin.]

2. † Paulus Andreas Diomed Karl Georg, * Eisbergen 13. März 1855, † das. 25. Jan. 1909, Fherr; ⚔ 1) Bad Oeynhausen 7. Juni 1881 mit Marie Freiin von der Goltz, * Königsberg i. Pr. 4. Sept. 1859, † Eisbergen 6. Mai 1883; 11) Stolp 11. Nov. 1884 mit — Anna Flora Elisabeth Helmi von Zitzewitz, * Rosenmühl, Kr. Stolp, 19. Okt. 1865. [Hannover.]

Kinder: a) 1r Ehe: 1) Paulus Andreas Diomed Maria Georg Kuno Joachim, * Eisbergen 1. Mai 1883, Fherr, Kgl. preuß. Hptm. der Res a. D. [Eisbergen.]

— b) 2r Ehe: 2) Jescow Paulus Andreas Diomed Alexander, * Eisbergen 12. Okt. 1885, Kgl. preuß. Lt. der Res. a. D. [Hannover.]

3) † Grita Anna Marie Elisabeth Magdalene, * Eisbergen 22. Nov. 1889, † Hannover 2. April 1921.

Schenk §, 1921. **Scherer auf Hohenkreuzberg**, 1919. **Scherpon von Kronenstern §**, 1921. **Schertel von Burtenbach**, 1921. **Scheurl von Defersdorf**, 1921. **Schey von Koromla §**, 1921. **Schickler**, 1921. **Schießl von Perstorff**, 1921. **Schikofsky**, 1921. † **Schiller**, 1856—1913. **Schiller von Herdern**, s. Klefler-Schiller von Herdern.

Schimmelmann.

Lutherisch. — Dänischer Adel d. d. Christiansborg 29. Jan. 1780 (für Ludwig Heinrich Schimmelmann, Kgl. dän. Obersten, Bruderssohn des 16. April 1762 in den dän. Adelstand und Freiherrnstand erhobenen Heinrich Karl Schimmelmann, Stammvaters des Gräfl. Hauses). — W. (1883. 1904): Gesp.; rechts in G. ein aufgerr., 3blättr. gr. Lindenzweig; links in S. 2 b. Balken. Frhrnkr. Auf dem gekr. H. mit b.-s. Decke ein offener, rechts g., links s. Flug. Schildhalter: 2 wilde Männer. — Erste Aufn. 1893.

I. Linie.

† Adolf Ludwig Christian Otto Fedor von Schimmelmann, * Letzlingen 16. Dez. 1812, † Bruchsal 5. März 1880, Kgl. preuß. Rittm. a. D.; ⚭ Boldevitz, Rügen, 1. Mai 1840 mit Friederike Hilda Caroline von der Lancken-Wakenitz, * Stockholm 11. Nov. 1817, † Stettin 15. Febr. 1892.

Söhne, Freiherren von Schimmelmann [preuß. Frhr. d. d. Berlin 26. Febr. 1883]:

1. † Adolf Ludwig Karl Viktor Friedrich, * Wurow 13. April 1851, † Berlin 14. Febr. 1919, Kgl. preuß. Oberst a. D.; ⚭ Hamburg 11. Mai 1878 mit — Juliane Johanna Margarete Schmidt, * Kiel 28. Okt. 1856. [Berlin, Brückenallee 31.]

   Töchter: 1) Juliane Johanna Friederike, * Wesel 5. Sept. 1880; ⚭ Königsberg i. Pr. 29. April 1902 mit Herbert von Platen, Herrn auf Katzborn und Adolphschlieben, OPr., Kgl. preuß. Hptm. a. D. [Katzborn.]

   2) Karola Marie Ebba, * Wesel 14. Nov. 1881; ⚭ Königsberg i. Pr. 29. April 1902 mit Eberhardt Frhrn von Tettau, Kgl. preuß. Major a. D. [Charlottenburg, Bayreuther Str. 43.]

   3) Gudrun Erika, * Wesel 25. Aug. 1883; ⚭ Berlin 6. Dez. 1904 mit Kurt von Kleist, Herrn auf Camissow und Natzkow, Pomm. [Camissow.]

2. Friedrich (Fritz) Albert Axel Gustav, * Wurow 4. Juni 1852, Kgl. preuß. Oberstlt. a. D.; ⚭ Düsseldorf 12. Okt. 1876 mit — Emilie Marie Meta Cäcilie Flügel, * Schönebeck bei Magdeburg 23. März 1858. [Charlottenburg, Kantstr. 19.]

   Söhne: 1) Malte Otto Fritz René, * Wesel 16. Sept. 1877, Kgl. preuß. Hptm. a. D.; ⚭ I) Grunewald bei Berlin 12. Okt. 1901 mit Lilli Kunze, * Berlin 20. Sept. 1881 (gesch. 1. Juli 1916 [Göttingen]); II) Charlottenburg 15. Juli 1916 mit — Gerta Eugenie Vogts, * Berlin 25. Juni 1884 (kath.). [Berlin-Tempelhof, Burgherrnstr. 9.]

   Kinder: a) 1r Ehe: (1) Lilli Luise, * Grunewald bei Berlin 27. Aug. 1902. [Göttingen, Wöhlerstr. 11.]

   (2) Fritz Malte, * Jnowrazlaw 5. Nov. 1903. [Dannwisch bei Horst, Holstein.]

   — b) 2r Ehe: (3) Ingeborg (Elsa, * Berlin 17. April 1917 (kath.).

   2) † Albrecht Friedrich Karl Heinrich Julius, * Wesel 27. Juli 1880, † (gefallen bei) Wileity, Rußld, 21. März 1916, Kgl. preuß. Rittm. und Esk.-Chef im Huf.-Rgt Nr. 14; ⚭ Bremen 6. Okt. 1906 mit — Emilie (Emy) Christiane Charlotte Linck, * Bremen 5. Jan. 1886. [Egern am Tegernsee, OBayern.]

   Tochter: Asta Emmy Margot, * Bremen 15. April 1908. [Burtenbach, Bayern.]

3. Karl August Gustav Malte, * Petersdorf 30. März 1856, Kgl. preuß. Oberstlt. a. D. [Leipzig, Pfaffendorfer Str. 34]; ⚭ Osnabrück 28. April 1878 mit — Johanne Wilhelmine Friederike Amalie Lodtmann, * Northeim, Prov. Hannover, 26. Juli 1856. [Erfurt.]

   Kinder: 1) Elisabeth (Elsa) Emilie Anna, * Spandau 14. April 1879; ⚭ Goldap 3. Dez. 1898 mit Heinrich von Fabrice, Kgl. preuß. Oberstlt. a. D. [Wernigerode a. H., Hornstr. 31.]

2) Editha Frida Hermine Anna Hedwig, * Berlin 10. Nov. 1881; ⚔ Sangerhausen 28. Jan. 1910 mit Hans Böving, Hptm. a. D. [Lieblingshof bei Santz, Mecklenburg-Schwerin.]
3) Harald Justus Adolf Hans Karl, * Aurich 15. April 1885, Kaufmann; ⚔ Berlin 19. Aug. 1919 mit — Lina Martha Pabst, * Thale a. H. 18. Febr. 1895. [Berlin W, Schillstr. 3.]
4) Irmgard Ulla Juliane Wilhelmine Klara, * Wittenberg 15. Febr. 1890; ⚔ Erfurt 28. Okt. 1913 mit Gustav Winckler, Rittm. im Reiterregt 8, [Militsch, Bez. Breslau.]
5) Ingeborg Alberta Gustava Erna, * Breslau 26. Sept. 1893; ⚔ Erfurt 4. Juni 1914 mit Horst Schönau, Rittm. a. D. [Sitzendorf, Thüringen.]

4. † Malte Benjamin, * Petersdorf, Kr. Liegnitz, 1. April 1859, † Kiel 8. Juli 1916, Kais. deutscher Admiral z. D.; ⚔ Berlin 24. April 1889 mit — Adele Maria Christina Ida Bichel, * Kiel 21. Febr. 1868. [Berlin.]

II. Linie.

† Gustav Bernhard Tilo von Schimmelmann, * Letzlingen 4. Aug. 1816, † Magdeburg 17. Febr. 1873, Kgl. preuß. Gen.-Lt. und Kmdt von Magdeburg; ⚔ Wittgendorf, Kr. Sprottau, 10. Juni 1866 mit Marie Luitgarde Wesermann, * Elberfeld 6. Nov. 1828, † Friedrichroda 28. Okt. 1909.

Sohn: Ernst Alphons Adolf Freiherr von Schimmelmann, * Frankfurt a. d. O. 14. Jan. 1869 [preuß. Frhr. d. d. Kiel 30. Juni 1904]; ⚔ Buckau 9. April 1895 mit — Gertrud Elisabeth Auguste Strube, * Buckau bei Magdeburg 12. Nov. 1875. [Oldenburg, Ratsherr Schulze-Str. 13.]

Kinder: 1) Gudrun Hildegard Gertrud, * Hörter 18. Febr. 1896; ⚔ Oldenburg 6. Sept. 1919 mit Bodo Frhrn von Stein, Olt. im Inf.-Rgt 17. [Celle i. Hannover.]
2) Hildegard Waltraut Elisabeth, * Paderborn 16. April 1898; ⚔ . . 7. Aug. 1920 mit Heinrich von Klein, Kpt.-Lt. [Wilhelmshaven.]
3) Harald Arel Otto Max, * Naumburg a. d. S. 6. Juli 1903.

Schimmelpenning von der Oye, s. Buhl. † **Schindler von Schindelheim**, 1859—91. **Schlechta von Wschehrd** §, 1921.

Schleich.

Katholisch. — Reichsadel d. d. Wien 8. März 1581 (vom Kaiser Rudolf II. für Stephan Schleich, bayer. Rat und Rentm. in Landshut, mit dem die Stammreihe beginnt); bestätigt 21. Dez. 1581 (vom Hzg Wilhelm V. von Bayern, für denselben); Kais. Wappenbesserung d. d. Wien 2. März 1583 (vom Kaiser Rudolf II. für denselben); kurbayer. Frhr. d. d. München 21. Febr. 1720 (vom Kurfürst Max Emanuel von Bayern für Franz Albert Aloys Ludwig von Schleich, Herrn auf Herrenhaus und Aschdorf zu Parbach); immatrikuliert im Kgr. Bayern bei der Frhrnklasse 9. Juli 1813. — W. (1720): Gev. mit von B. u. S. gesp. Herzschild, darin ein schwertschwgdr, zweischw. g. Löwe. 1 und 4 in S. eine eingebogene, gestürzte r. Spitze; 2 und 3 in R. 3 (2, 1) s. Seeblätter. Frhrnkr. und 2 H. Auf dem ungekr. rechten mit b.-s. Decke ein gekr., mit den 3 Seeblättern best., mit einer gestürzten r. Spitze bel., hermelingestulpter s. Spitzhut; auf dem gekr. linken H. mit r.-s. Decke der Löwe wachs. — Erste Aufn. 1853; s. Jahrg. 1854, S. 461; geschichtl. Übersicht im Jahrg. 1878, S. 712; ältere Genealogie im Jahrg. 1880, S. 703. S. auch den gleichnamigen Artikel im Gothaischen Genealog. Taschenbuch der Adeligen Häuser (Alter Adel und Briefadel).

† Joseph Maria Freiherr von Schleich, * . . 8. Dez. 1738, † . . 2. April 1789, Kurfstl. bayer. Km. und Reg.-Rat; ⚔ I) . . 28. Sept. 1762 mit Anna

Freiin von Lerchenfeld, * . . 14. Nov. 1737, † . . 21. Okt. 1778; II) . . 29. Sept. 1780 mit Katharina Freiin von Seiboltsdorf a. d. H. Ritterswörth, * . . 8. Dez. 1750, † . . 2. Febr. 1822.

Söhne 1r Ehe: 1. † Adam Ferdinand Hieronymus Felix, * . . 14. Jan. 1775, † Landshut 10. Okt. 1850, Kgl. bayer. Kreis- und Stadtger.-Rat; ⚭ Ingolstadt 7. Aug. 1798 mit Franziska Xaverie Freiin Gugel von Brandt und Diepoltsdorf, * Landshut 13. März 1770, † das. 10. April 1851.

Sohn: † Ferdinand Adam Joseph Jakob, * Landshut 1. Mai 1805, † Passau 3. Mai 1867, Kgl. bayer. Km. und Bez.-Ger.-Rat; ⚭ I) München 9. Febr. 1839 mit Eleonore Stransky von Stranka und Greiffenfels, * Eichstätt 31. Aug. 1814, † München 24. Jan. 1840; II) München 4. Okt. 1842 mit deren Schwester Maria Stransky von Stranka und Greiffenfels, * Augsburg 4. Nov. 1818, † München 17. Okt. 1855.

Töchter 2r Ehe: (1) † Eleonore Theresia Christine, * München 24. Febr. 1846, † Brakel 4. Dez. 1920; ⚭ Passau 27. Juni 1871 mit Karl Steppes, † München 26. Sept. 1913, Kgl. bayer. OSteuerrat a. D.

(2) Friederike Eleonore Christine, * München 26. Juli 1847; ⚭ Colmar 7. Juli 1881 mit Raimund Metzler, † Colmar i. E. 8. Dez. 1902, Kais. deutschem Zollbeamten. [Würzburg.]

(3) Marie Friederike Eleonore, * München 28. Okt. 1852, Klosterfrau im O. Sacré-Cœur in Preßbaum bei Wien.

2. † Joseph Maria, * Landshut 27. Mai 1776, † (gefallen) in Rußland im Dez. 1812, Herr auf Irnsing und Hienheim, Kgl. bayer. Major im 6. Inf.-Rgt; ⚭ Irnsing 19. Okt. 1803 mit Anna Freiin von Lerchenfeld, * Mindelheim 30. März 1777, † Regensburg 11. April 1860.

Sohn: † Wilhelm Karl, * Ingolstadt 30. Juni 1810, † München 29. Sept. 1887, Kgl. bayer. Bez.-Ger.-Rat a. D.; ⚭ I) Regensburg 18. April 1842 mit Antonie Dunzinger, * Regensburg 23. April 1823, † das. 7. Sept. 1850; II) Regensburg 15. Sept. 1851 mit Augusta Magdalena Katharina Heyland, * München 17. Juli 1822, † das. 16. Juli 1906.

Kinder 1r Ehe: (1) † Franz Seraph Wilhelm, * Regensburg 3. Juni 1843, † München 6. Nov. 1880, Kgl. bayer. Hptm. a. D.; ⚭ München 26. Aug. 1872 mit — Fanny Emma Suttner, * München 24. Juli 1852. [München.]

Kinder: a. Stephan Wilhelm Ernst Franz, * München 14. Okt. 1875, bayer. Bez.-Amtmann a. D. [München, v. d. Tann-Str. 30.]

b. Emma Sabine Franziska, * München 29. Jan. 1878.

(2) Emilia Anna, * Vilshofen 20. Mai 1847. [New York.]

Schlichting.

Lutherisch. — Poln. Adelsanerkennung und -erneuerung d. d. Petrikau 8 April 1567 (für die Brüder Ambrosius und Filipp Schlichting); preuß. Anerkennung des Frhrnstandes laut A. K.-O. d. d. Berlin 17. März 1886 (für Rudolf Georg Balthaser, s. unten). — Besitz: Das 1792 gestiftete Fideikommiß Schlichtingsheim mit Gurschen und Puch (281 ha), Kr. Fraustadt, Wilkau mit Immersaat (686 ha), Kr. Glogau, Rechlau (483 ha), Adelig-Sallschütz (165 ha), Ober- und Nieder-Graben nebst Kaltvorwerk und Trentschin (485 ha), Kr. Guhrau, mit erbl. Sitz im ehem. preuß. Herrenh. seit 4 Sept. 1895. — W. (StW.): In S. ein 4end. schw. Hirschgeweih, dessen Stangen eine querliegende, die Enden aufw.-kehrende Hirschstange verbindet. Auf dem gekr. H. mit schw.-s. Decke 3 s., schw. s. Straußenfedern.— Erste Aufn. 1853. (Abstammung u. Gesamtgeschlecht s. Handbuch des Preuß. Adels, Bd. II, S. 521.)

† Rudolf Georg Balthasar Freiherr von Schlichting, * Golgowitz 8. Jan. 1816, † Gurschen 27. Nov. 1894, Fkherr, ERr des Joh.-O.; ⚭ Zauche 1. Okt.

1843 mit Melanie Charlotte Luise Henriette von Eckartsberg, * Nieder-Zauche 16. Dez. 1821, † Wilkau 10. April 1904.

Kinder: 1. † Maximilian Balthasar Anton Karl Ludwig, * Gurschen 16. Juli 1845, † das. 15. Febr. 1917, Fherr und erbl. Mitgl. des preuß. Herrenh., Kgl. preuß. Khr und Rittm. a. D., RRr des Joh.-O.; ⚔ Dresden 21. Mai 1873 mit Valeska Henriette Konstanze Friederike von Müller, * Dresden 24. Mai 1853, † Gurschen 24. Nov. 1909.

Töchter: 1) Valeska Melanie Elisabeth, * Wilkau 30. März 1874. [. . .]

2) Luise Leontine Frieda, * Wilkau 20. Mai 1875; ⚔ Glogau 14. Mai 1918 mit Eberhard Fhrn von Leesen, Fherrn auf Treben, Kgl. preuß. Major a. D.

3) Marie Melanie Hildegard, * Wilkau 29. Nov. 1876; ⚔ Gurschen 22. Sept. 1903 mit Magnus von Reinhard, † (an der 22. Juli bei Nowogrod erh. Verwundung) Berlin 27. Nov. 1915, Kgl. preuß. Obersten z. D., RRr des Joh.-O. [Glogau.]

4) Anna Deodata Valeska, * Wilkau 20. April 1879; ⚔ Gurschen 16. April 1907 mit Wilhelm von Born-Fallois, Herrn auf Sienno (950 ha), Kgl. preuß. Ldrat a. D. und Major der Ref. a. D., RRr des Joh.-O. [Sienno bei Klahrheim, Kr. Bydgoszcz (Bromberg).]

5) Leontine Melanie Erna, * Wilkau 9. März 1882; ⚔ Gurschen 12. Okt. 1904 mit William von Guenther, preuß. Ldrat a. D. und Rittm. a. D. [Liegnitz.]

2. Marie Ottilie Olga, * Gurschen 9. April 1850; ⚔ Schlichtingsheim 30. Sept. 1874 mit Leopold Gfn von der Schulenburg, † Bodendorf 14. Febr. 1900, Kgl. preuß. Oberstlt. a. D. [Potsdam.]

3. † Kurt Rudolf Balthasar, * Gurschen 31. Mai 1852, † das. 15. April 1920, Fherr auf Wierzbiczany und auf Gurschen, Kgl. preuß. Khr und Rittm. a. D., RRr des Joh.-O.; ⚔ Wierzbiczany 1. Okt. 1882 mit — Helene Klara Pauline von Roy, * Wierzbiczany 2. Juli 1862. [Wierzbiczany.]

Kinder: 1) Rudolf Richard Balthasar, * Hannover 30. Juni 1883, Fherr auf Gurschen, Kgl. preuß. Major der Ref. a. D., EKr des Joh.-O.; ⚔ München 1. Okt. 1912 mit — Gabriele Therese Emma Edle von Mayer auf Starzhausen, * Aschach bei Lindau 29. Nov. 1888. [Schloß Gurschen bei Schlichtingsheim, Kr. Fraustadt.]

Kinder: (1) Kurt Henning Maximilian Balthasar, * Sponsberg 30. Aug. 1913.

(2) Barbara Victoria Emma Helene Henriette Ursula, * Sponsberg 22. Sept. 1914.

(3) Rudolf Friedrich Balthasar Emil Georg, * Sponsberg 18. Aug. 1916.

(4) Johann-Georg Balthasar Claus Erich Eduard Joseph Richard, * Breslau 21. Febr. 1918.

(5) Heinz Ernst Arnold Balthasar, * Spremberg 19. Dez. 1919.

2) Sibylle Hildegard Luise, * Lipie 22. Okt. 1885; ⚔ Wierzbiczany 2. Juni 1903 mit Louis von Harnier, Herrn auf Bombolin, Kr. Inowrazlaw, Kgl. preuß. Reg.-Rat a. D. und Rittm. der Ref. a. D., RRr des Joh.-O. [Arnsdorf i. Riesengeb.]

3) Ruth Alice Helene, * Lipie 16. Nov. 1888; ⚔ Wierzbiczany 26. April 1908 mit Georg von Klenck, preuß. Reg.-Rat. [Charlottenburg, Neue Kantstraße 14.]

4) Gisela Josephine Friederike Marie, * Wierzbiczany 9. Dez. 1892; ⚔ das. 6. Aug. 1918 mit Kurt Robert-Tornow, preuß. Major a. D. [Kölzig, Kr. Arnswalde.]

† Schlitter von Niedernberg, 1858—1901. **Schloißnigg,** 1921. **Schlosser §,** 1921. **Schluga von Rastenfeld §,** 1921. **Schmelzern und Wildmannsegg,** 1870. **† Schmidl von Seeberg,** 1861—84. **Schmidt,** 1921. **Schmidt auf Altenstadt,** 1921.

Schmidt von Schmidtseck*.

Evangelisch. — Schwed. Adel mit „von Schmidseck" d. d. Stockholm 8. Dez. 1662 (für Johann Schmidt [Schmieden], Kgl. schwed. Obersten; nicht introduz.). — Preuß. Frhr. d. d. Berlin 13. März 1907 (für Anna und ihre beiden Söhne Hilmar und Walter für ihre Personen, s. unten) und durch Nachtragsurkunde d. d. Berlin 15. Jan. 1912, erbl. und geknüpft an den Besitz des Fideikommisses Woplaucken (1515 ha), Kr. Rastenburg, OPr. — W. (1907, 1912): In B. über einem die Stollen aufw.-gewendeten stählernen Hufeisen 2 aus den Schildesrändern wachs. geharn. Arme, in den Händen je 2 aufw.-wehende g. Fähnlein haltend. Frhrnkr. Auf dem r.-s.-b.-bewulsteten H. mit gleicher Decke die beiden Arme mit den Fähnlein zw. offenem b. Fluge wachs. — Erste Aufn. 1921.

† Rudolf Heinrich Louis Hilmar Schmidt von Schmidtseck, * Woplaucken 10. Okt. 1840, † das. 24. Jan. 1898, Herr auf Woplaucken, Kgl. preuß. Khr und Major a. D., RRr des Joh.-O.; ⚭ Prassen 6. Juni 1862 mit — Anna Ottilie Bertha Freifrau Schmidt von Schmidtseck, geb. Gfin zu Eulenburg a. d. H. Prassen, * Schlodien 2 Aug. 1840. [Pöhlen bei Schönbruch.]

Kinder: 1. † Ernst Elimar Louis Rudolf Hilmar Freiherr Schmidt von Schmidtseck, * Kl.-Wogenab, Kr. Elbing, 13. März 1863, † Königsberg i. Pr. 26. Mai 1912, Fkherr auf Woplaucken, Kgl. preuß. Ldrat des Kr. Rastenburg und Rittm. a. D., RRr des Joh.-O.; ⚭ Berlin 5. Febr. 1900 mit — Katharina Charlotte Anna von Westernhagen, * Straßburg i. E. 8. Aug. 1872. [Woplaucken.]

Kinder: 1) Rudolf Hilmar Udo, * Woplaucken 29. Jan. 1901, Fkherr auf Woplaucken, stud. jur. [. . .]

2) Bertha Sophie Anna Schmidt von Schmidtseck, * Woplaucken 31. Mai 1902.

2. Walter Hilmar Freiherr Schmidt von Schmidtseck, * Kl.-Wogenab 22. Sept. 1865, Herr auf Perkau (610 ha) und Pöhlen (366 ha), Kr. Friedland, OPr., Kgl. preuß. Gen.-Lt. a. D., RRr des Joh.-O.; ⚭ Boitzenburg 25. Sept. 1895 mit — Flora Mathilde Karoline Dorothea Gfin von Arnim-Boitzenburg, * Berlin 22. Nov. 1871. [Perkau bei Siddau.]

Töchter, Schmidt von Schmidtseck: 1) Vera Anna Matilde Helene Dorothea, * Berlin 18. Dez. 1899.

2) Felicitas Barbara Euphemie Katharina Constanze, * Beeskow 1. Sept. 1904.

Schmidt von Zabiérow, 1919. **Schmidtfeld,** 1921. **Schmigoz §,** 1921.

Schneeburg §.

Katholisch. — Stammvater ist Peter Schneeberger in Zimmers, 1370 urkundlich. — Ldmann von Tirol 1524; Wappenbesserung (zweiter Helm) 16. Okt. 1555 (für Hans Schneeberger

zu Salthaus); Adelsbestätigung und Genehmigung, einen Edelsitz zu Mils (Hall) zu bauen und sich danach „von Schneeburg" zu nennen, d. d. Innsbruck 3. März 1581 (für Rupert Schneeberger von Salthaus); erbländ.-österr. Frhr. mit dem Prädikat „zu Salthaus und Platten" und Wappenvereinigung mit dem der Herren von Wanga zu Rubein d. d. Innsbruck 31. Aug. 1664 (für Johann Wolfgang von Schneeburg zu Salthaus, Truchseß des Ehzgs Leopold V.). — W. (1664): Geb. mit r. Herzschild, darin eine mit einem g. Knopf best. weiße Sturmhaube mit r.-s. gewundener Schnur (StW.), 1 und 4 get., oben R. ohne Bild, unten in S. 3 schw. Balken; 2 und 3 in B. 3 s. Lilien mit den Stengeln aneinander stoßend. 3 H. mit rechts r.-l., links b.-s. Decken. Auf dem rechten 2 wie 1 und 4 bez. Büffelhörner; auf dem mittl. die Sturmhaube best. mit 5 r., s., r., s., r. Straußfedern; auf dem linken H. 2 nach außen mit je 3 halben Lilien best. b. Büffelhörner. — Erste Aufn. und geschichtl. Übersicht (I. Teil) im Jahrg. 1848, S. 329, und (II. Teil) im Jahrg. 1863, S. 864.

† Johann Nepomuk Anton Freiherr von und zu Schneeburg zu Salthaus und Platten, Herr auf Rubein und Lichtenthurm, * . . 8. Mai 1761, † . . 9. März 1835, K. K. Km. und ständischer Gen.-Referent; ✕ . . 9. Jan. 1793 mit Anna Gfin zu Lodron-Laterano, * . . 19. Nov. 1774, † . . 8. Okt. 1814, StkrD.

Söhne: 1. † Gottfried Franz Ruprecht, * . . 25. Jan. 1796, † . . 20. Dez. 1837, K. K. Km. und Appell.-Ger.-Rat; ✕ . . 13. Dez. 1827 mit Marie Gfin Arz von Arzio-Vasegg, * . . 8. Sept. 1806, † Wiener-Neustadt 21. Nov. 1867.

Kinder: 1) † Rudolf Johann Anton Franz, * Mailand 6. Okt. 1828, † Hall 1. Mai 1904, K. u. K. Km. und Major a. D.; ✕ . . 29. Okt. 1863 mit — Karoline Gfin von Wolkenstein, * . . 14. Nov. 1840, StkrD. [Hall, Tirol.]

Töchter: (1) Marie Anna Caroline, * Schwaz, Tirol, 21. Dez. 1867; ✕ Hall, Tirol, 3. April 1907 mit Arthur Frhrn von Hipsich, † Wien 22. Juni 1912, K. u. K. FML. a. D. [Hall, Tirol.]

(2) Johanna Marie Karoline, * . . 27. Okt. 1871.

2) † Oswald, * Mailand 30. März 1830, † Innsbruck 1. April 1889, K. K. Km. und Major a. D.; ✕ . . 22. Febr. 1870 mit Sophie verw. Freifrau von Hingenau, geb. Gfin Englvon und zu Wagrain, * Wagrain 29. Nov. 1831, † Innsbruck 2. Febr. 1891, StkrD.

Kinder: (1) Bertha, * Innsbruck 26. Sept. 1871, Herrin auf Wagrain, OOsterr., StkrD.; ✕ Innsbruck 15. Dez. 1890 mit Heinrich Gfn von Spiegelfeld, K. u. K. Km. und Okt. a. D. [Wagrain und Linz.]

(2) Sigismund Rudolf Anton Maria, * Innsbruck 9. Dez. 1872, Herr auf Setzenberg, Schlußfelberg und Trattenegg, OOsterr. [Altmünster a. Traunsee, OOsterr.]; ✕ Graz 12. Nov. 1898 mit Ilse Leitgebel, * . . 29. April 1878 (gesch. Graz Febr. 1910 [. . .]).

3) Ludmilla Klaudia Maria, * . . 16. Dez. 1833; ✕ . . 9. Mai 1855 mit Gabriel Frhrn von Rumerskirch, † . . 12. April 1873, K. K. Km. [Pilsen.]

2. † Karl Theodorich, * . . 4. Juli 1799, † . . 10. Aug. 1860; ✕ . . 2. Okt. 1849 mit Maria Freiin Pilati von Taßul, * . . 17. April 1818, † Hall, Tirol, 3. Febr. 1876.

Sohn: † Wilhelm, * . . 10. April 1852, † Urfahr a. d. D. 6. Dez. 1913, K. K. Ldesger.-Rat i. R.; ✕ Enns 23. April 1913 mit — Elsa Alwine Meiß von Teufen, * Peterwardein 7. April 1871 (wiederverm. Wien 3. Okt. 1916 mit Friedrich Frhrn von Nesturff, † Neufelden 16. April 1921, vorm. K. u. K. Km., Rittm. a. D., EKr des Joh.-O.; s. Taschenb. der Uradel. Häuser [Neufelden, OOsterr., und Wien]).

Schneider, 1919. Schneider von Arno §, 1921.

Schneider-Glend.

Evangelisch. — Sachsen-cob. und goth. Adel und Frhr. mit dem Beinamen „Glend“ d. d. Gotha 18. Juli 1887 (für Theodor Schneider, Kaufmann in Berlin, s. unten). — W. (1887): Gev. mit b. Herzschild, darin vorw. ein gekr. g. Löwenkopf; 1 und 4 in Schw. eine s. Lilie; 2 und 3 in S. ein geharn. Arm, einen r. Streitkolben schwingend. Auf dem gekr. H. mit schw.-s. Decke 3 s., schw., s. Straußfedern. — Erste Aufn. 1897.

† Theodor Freiherr von Schneider-Glend, * Neustadt, OSchles., 6. Mai 1839, † Berlin 9. Dez. 1905; ✕ Berlin 3. Sept. 1871 mit — Jenny Cohn, * Kreuzburg, OSchles., 16. Juli 1850. [Charlottenburg, Hardenbergstr. 9.]

Kinder: 1. Hans Alfred Erich, * Berlin 5. Mai 1872, Dr. jur., Kgl. preuß. Rittm. der Res. a. D.; ✕ Berlin 28. Aug. 1919 mit — Irma Grünberg, * Berlin 10. Nov. 1893. [Berlin, v. d. Heydt-Str. 8.]

2. Gottlieb Ggon, * Berlin 27. Okt. 1874, Schriftsteller; ✕ 1) München .. Nov. 1909 mit Anna-Martha Heil, * Hersfeld 20. Aug. 1878 (gesch. .. 1917 [. . .]); II) .. 8. Jan. 1918 mit — Hildegard Muffat, * Model-Wannsee 23. April 1884. [. . .]

3. Elfriede Alexandrine Margarete, * Berlin 7. Juli 1887.

Schnurbein.

Evangelisch. — Das Geschlecht stammt aus Augsburg. — Rittermäßiger Reichs- und erbländ.-österr. Adel d. d. Wien 26. Okt. 1697 (für Balthasar Schnurbein); Reichsfrhr. mit Wappenbesserung (im kurfächs. Reichsvikariat) d. d. Dresden 10. Juli 1741 (für Gottfried von Schnurbein, Herrn auf Meitingen, Kgl. poln. und kurfächs. Geh. Kriegsrat); immatrikuliert im Kgr. Bayern bei der Fehrnklasse 12. Aug. 1813. — Besitz: Das .. gestiftete Fideikommiß Hemerten mit Ettelried und Waldbes. bei Nettenbergen, Reg.-Bez. Schwaben, und in Verbindung mit diesem vorm. erbl. Reichsrat der Krone Bayern seit . . . — W. (1741): Durch einen mit 3 (2, 1) g. Kugeln bel. b. Balken get.; oben von G. und R. gesp., darin ein hinter dem Balken hervorwachs., von Schw. und S. gesp. Doppeladler; unten in G. auf gr. Dreihügel 2 gegeneinander aufger. schw. Bracken, die an einem Knochen nagen. Fehrnir. und 3 gekr. H. Auf dem rechten mit b.-g. Decke ein geschl., vorn b. und mit den 3 Kugeln bel., hinten g. Flug; auf dem mittl. H. mit schw.-s. Decke der wachs. Doppeladler gekr.; auf dem linken H. mit schw.-g. Decke eine Bracke wachs. mit einem Knochen im Maule. — Erste Aufn. 1872; geschichtl. Übersicht im Jahrg. 1873, S. 620.

† Markus Paulus Freiherr von Schnurbein, * Augsburg 4. Febr. 1820, † Cannstatt 2. Sept. 1882, Kgl. bayer. Oberstger.-Rat; ✕ 1) Bamberg 28. Febr. 1848 mit Friederike Auguste von Silberhorn, * .. 28. Mai 1818, † Augsburg 3. Juli 1853; II) Augsburg 8. Juni 1857 mit Kornelie (Nelly) Freiin von Lichtenberg, * Coburg 13. Nov. 1835, † Augsburg 10. Okt. 1895.

Kinder: a) Ir Ehe: 1. Markus Paul Maximilian Georg, * Augsburg 13. April 1850, 1. Frherr und ehem. erbl. Reichsrat der Krone Bayern, Kgl. bayer. Km. und Hptm. a. D., Chr des Joh.-O.; ✕ Augsburg 26. Aug. 1877 mit — Emma Johanna Luise von Stetten, * Augsburg 12. Juli 1856. [Hemerten bei Rain.]

Söhne: 1) Hans Markus, * Augsburg 12. Sept. 1878, Dr. phil., Kgl. bayer. Kfkr; ✕ Schnaitberg 12. Okt. 1907 mit — Sophie Freiin von Woellwarth, * Schnaitberg 28. Aug. 1881. [Hemerten.]

Kinder: (1) Markus Carl Eugen, * Hemerten 23. Aug. 1909.
(2) Eva Emma Clotilde, * Hemerten 16. Okt. 1911.
(3) Sophie Renate, * Hemerten 4. Nov. 1914.
(4) Walther Ernst Hans Markus, * Hemerten 28. Febr. 1919.

2) † Maximilian Markus, * Augsburg 14. Dez. 1880, † (gefallen bei) Kielmy, Kurld, 28. April 1915, Kgl. bayer. Kftr und Rittm. und Esk.-Chef im 1. Ul.-Rgt; ⚔ Thüngen 22. Sept. 1910 mit — Agnes Freiin von Thüngen, * Thüngen 10. Febr. 1884. [Bamberg, Schützenstr. 71.]
Kinder: (1) Agathe, * Bamberg 2. Sept. 1911.
(2) Elisabeth, * Bamberg 25. Okt. 1913.
(3) Maximilian Markus (Posthumus), * Bamberg 26. Okt. 1915.

— b) 2r Ehe: 2. Otto Markus, * Augsburg 9. Nov. 1866, Herr auf Hurlach, Kgl. bayer. Km. und OLt. der Res. a. D., EMr des Joh.-O.; ⚔ Schnaitberg 4. Okt. 1898 mit — Anna Clotilde Freiin von Woellwarth, * Schnaitberg 21. Febr. 1873. [Hurlach a. Lechfeld, OBayern.]
Söhne: 1) Gottfried Markus, * Hurlach 30. Juni 1899, cand. med. [. . .]
2) Bernhard Otto Markus, * Hurlach 17. Aug. 1903.
3) Karl-Eglof Erich Markus, * Hurlach 29. Okt. 1907.

3. Elisabeth, * München 10. Nov. 1869; ⚔ Augsburg 16. Mai 1889 mit Otto Frhrn von Tessin, Kgl. württemb. Khrn und Oberstlt. a. D. [Stuttgart und Stadtbergen.]

Schoen.

Evangelisch. — Ghzgl. hess. Adel d. d. Darmstadt 18. April 1885; Ghzgl. hess. Frhr. d. d. Darmstadt 27. Jan. 1909 (beides für Wilhelm, s. unten). — W. (1909): Gesp.; rechts in S. ein r.-bew., schw. Adler am Spalt; links in B. zwei 7mal von R. und S. gesp. Schrägrechtsbalken. Auf dem gekr. H. mit r.-s. Decke ein offener s. Flug, je schräg ausw. mit 2 r. Schrägbalken bel. — Erste Aufn. 1911. S. Gothaisches Genealog. Taschenbuch der Adeligen Häuser (Alter Adel und Briefadel).

Wilhelm Eduard Freiherr von Schoen, * Worms 3. Juni 1851, Kais. deutscher WGRat und Botschafter z. D., Oberst vorm. à la s. des Leibdrag.-Rgts Nr. 24; ⚔ Brüssel 29. Okt. 1885 mit — Bertha Freiin von Groote, * Brüssel 12. März 1864 (kath.). [Berchtesgaden.]
Kinder: 1. Wilhelm Albrecht, * Haag 29. Aug. 1886, Dr. jur., Gesandtschs.-Rat bei der deutschen Botsch. in Rom; ⚔ Washington D. C. 2. Dez. 1916 mit — Catherine Weld Birney, * Washington 11. Okt. 1893.
2. Marie Yvonne, * Coburg 8. Okt. 1897 (kath.).

Schönaich §, 1921. Schönfeld, 1905. Schönhueb, 1921.

Schönnermark §.

Katholisch. — Das Geschlecht stammt aus der Mark Brandenburg und betrachtet als ersten Namensträger Conrads de Schonenmarck, 1326, 1329 Ratsherrn in Kyritz. — Österr. Frhr. d. d. Wien 26. Sept. 1815 (für Ludwig von Schönnermark, K. K. Major im Generalquartiermeisterstab). — W. (1815): Gev. mit r. Herzschild, darin 4 mit ihren gr. Stengeln verschlungene Gartenlilien (SilW.); 1 und 4 in G. ein schw. Doppeladler. 2 und 3 in B. 2 verschränkte Schwerter mit aufgesteckter Frhrnkr. Frhrnkr. und 2 gekr. H. Auf dem rechten mit schw.-g.

Decke ein Lorbeerkranz zw. offenem schw. Flug; auf dem linken H. mit b.-s. Decke ein wilder Mann mit r.-g. Binde um Stirn und Lenden, eine Keule auf der Achsel tragend (Stammhelm). — Eine Familienvereinigung mit den von Schönnermark (s. Taschenb. der Adeligen Häuser [Alter Adel und Briefadel]) und den von Schönermark a. d. H. Linderode sowie nichtadeligen Geschlechtsmitgliedern wurde 1903 gestattet. — Erste Aufn. im Jahrg. 1861, S. 721; geschichtl. Notiz im Jahrg. 1862, S. 724.

† Hugo Anton Heinrich Kajetan Freiherr von Schönnermark, * Wien 30. Sept. 1815, † Velenčze 4. März 1901. Beamter i. P. der K. K. Polizeidirektion; ⚔ I) Wien 6. Juli 1845 mit Marie Gaupp von Berghausen, * Wien 14. Sept. 1828, † das. 14. Juli 1868; II) . . 27. April 1870 mit Gisela von Eichmayer, * Velenčze 11. Nov. 1831, † das. 14. Juni 1906, Gutsbes. in Velenčze, Kom. Weißenburg.

Kinder: a) 1r Ehe: 1. Hugo Johann Ludwig, * Wels 28. April 1846, K. K. Bez.-Inspektor i. P.; ⚔ Wien 12. Febr. 1872 mit Anna Frühstück, * Odenburg 3. Aug. 1848, † Weidling 16. Febr. 1914, Gutsbes. in Weidling, NOsterr. [Weidling bei Klosterneuburg.]

— b) 2r Ehe: 2. Anna Aurora Beatrix, * . . 25. Mai 1871; ⚔ . . 15. Mai 1892 mit Leo Harum, Beamtem der Donau-Dampfschiffahrtsgesellschaft. [Wien III, Barmherzigengasse 18.]

---

† Schönowitz von Ungerswerth und Adlerslöwen, 1848—1915. Scholl, 1919. Scholley, 1921. Schoultz von Ascheraden (Schoultz von A. gen. de Terra), 1921. Schrader*, 1921. Schramm-Schießl von Perstorff, 1921. Schreiner §, 1921.

---

von Schrenck von Notzing (Schrenck).

Münchener Stadtgeschlecht, dessen Stammreihe mit Bartholomäus Schrenck, Herrn auf Notzing, bayer. Rat, † 1472, beginnt. — Reichsadelsbestätigung und Wappenvermehrung mit dem der † Wilbrecht d. d. Wien 22. Nov. 1575 (für Bartholomäus, Urenkel des Obigen) — A. —; erbländ.-österr. Adelsbestätigung mit Wappenbesserung bzw. auch Ausdehnung d. d. Innsbruck 24. Aug. 1581 (vom Erzh. Max für die Nachkommen des vorstehenden Bartholomäus und ihre Vettern) — A. und B. — W. (1581): Gev.; 1 und 4 in R. ein mit einem schw. Pfeil bel. s. Schrägrechtsbalken (StW.), 2 und 3 in S. 3 (2, 1) r. Löwenköpfe (Wilprecht). 2 gekr. H. mit r.-s. Decken. Auf dem rechten (StW.) ein mit einem schrgl. Pfeil bel. geschl. r. Flug; auf dem linken H. ein wachs. r. Löwe (Wilprecht). — Erste Aufn. 1854; geschichtl. Übersicht im Jahrg. 1856, S. 619; Stammreihe im Jahrg. 1905, S. 720.

Stamm A. (Katholisch.)

Stammvater: Bartholomäus, † 1548. — Böhm. Inkolat im Herrenstande d. d. Wien 6. Febr. 1796 (für den Frhrn Franz, K. K. Km.).

(S. Jahrg. 1917, S. 872; neuere Nachrichten fehlen.)

Stamm B.

Stammvater: Hieronymus, * 1460, † 1510, Bruder des Bartholomäus, s. A. — Kurbayer. Frhr. d. d. München 22. Sept. 1719 (für Johann Jakob Franz Gottlieb von Schrenck, Herrn auf Guttmanning usw.).

I. (Norddeutsche) Linie: von Schrenck von Notzing. (Lutherisch.)

Stammvater: Franz Xaver, * 25. Juli 1714, † 1772.

† Franz Xaver Freiherr von Schrenck von Notzing, * . . 1. Dez. 1776, † Aurich 5. April 1860 (Enkel des Stammv.), Kgl. hannov. Rendant; ⚭ . . 1. März 1800 mit Anna Helena Jacobs, * . . 22. Sept. 1778, † Aurich 2. Aug. 1853.

Söhne: 1. † Albert Philibert, * Aurich 22. Nov. 1800, † Oldenburg 1. Aug. 1877, Ghzgl. oldenb. GOKammerrat a. D. (oldenb. Anerkennung des Freiherrnstandes 23. Febr. 1834); ⚭ I) . . 25. Mai 1823 mit Johanna Magdalena van Nes, * . . 29. Aug. 1803, † Oldenburg 9. Sept. 1846; II) . . 8. Febr. 1848 mit Amalia Alexandrina von Weddig, * . . 24. Nov. 1808, † Oldenburg 15. Mai 1878.

Kinder 1r Ehe: 1) † Theodor Franz Xaver, * Gemen, Westf., 15. April 1824, † Oldenburg 15. Juli 1905, Kgl. preuß. Major z. D.; ⚭ . . 22. Juni 1861 mit Meta Abbes, * Bremen 30. Aug. 1842, † Oldenburg 28. Juli 1904.

Kinder: (1) Albert Philibert Franz, * Oldenburg 18. Mai 1862, Dr. med., prakt. Arzt, EMR des Joh.-O.; ⚭ Stuttgart 17. Sept. 1892 mit — Gabriele Siegle, * Stuttgart 18. Juli 1872. [München, Max Josephs-Str. 3.]

Söhne: a. Leopold Franz Philibert Gustav, * München 29. Mai 1894, Kgl. preuß. Lt. a. D.; ⚭ München 7. Sept. 1918 mit — Elisabeth Gfin von Arco-Zinneberg, * München 15. Nov. 1891. [Berlin.]

b. Gustav Friedrich Nikolaus Albrecht, * München 6. Nov. 1896, Kgl. bayer. Lt. der Ref. a. D. [München.]

(2) Hermann Franz Xaver, * Oldenburg 16. Aug. 1863, Oberstlt. a. D.; ⚭ Wiesbaden 5. Aug. 1902 mit — Christine Anna Franziska Kemner, * Köln a. Rh. 23. Nov. 1874. [Berlin-Wilmersdorf, Nassauische Straße 54/55.]

(3) Elisabeth Magdalene Johanne, * Oldenburg 22. Aug. 1867; ⚭ . . 23. Juli 1890 mit Dr. phil. Daniel Knüttel. [Baarn bei Utrecht.]

(4) Anna Amalia Tobeta, * Schlawe, Pomm., 27. Febr. 1874; ⚭ I) . . 27. Aug. 1895 mit Otto Schloifer (gesch. . .), Kgl. preuß. Hptm. der Ref. a. D.; II) Wiesbaden 22. Nov. 1912 mit Hans Callenberg, Hptm. [Karlsruhe i. B.]

(5) Wilhelm Lorenz Leopold, * Oldenburg 3. Nov. 1889, Kgl. preuß. Lt. der Ref. a. D. [. ., Argentinien.]

2) † Wilhelm Philibert, * Burgsteinfurt 28. Febr. 1828, † Hamburg 12. Nov. 1892, OBürgerm. a. D.; ⚭ . . 7. Mai 1856 mit Emilie Mathilde Luise Franckfen, * Hollwarden, Oldenburg, 1. März 1834, † Leipzig 25. Mai 1897.

Kinder: (1) Franz Albert Philibert Wilhelm, * Oldenburg 4. Juli 1860, Dr. med., prakt. Arzt, ⚭ Leipzig 16. Juni 1908 mit — Ilse Cornelie Babrdt, * Leipzig 3. Okt. 1879. [Leipzig, Plagwitzer Str. 45.]

Kinder: a. Meend Triphon Albert Wilhelm, * Leipzig 8. Juli 1914.

b. Tammo Albert Franz Xaver, * Leipzig 5. März 1916.

c. Ilse Johanne Hamina, * Leipzig 17. Sept. 1917.

(2) Magdalene Luise Amalie, * Friesoythe, Oldenburg, 8. Okt. 1863; ⚭ I) Oldenburg 15. April 1884 mit Dr. jur. Maximilian Adler (gesch. . .), Kgl. preuß. Reg.-Rat a. D.; II) Genf 10. Juni 1907 mit Salvatore Bacile Barone di Castiglione. [Rom.]

3) Petronella Elisabeth, * Warendorf 1. Mai 1830; ⚭ . . 22. Sept. 1863 mit Hermann Abbes jun., † Bremen 27. Mai 1885. [. . .]

4) † Albert Ludwig Johann, * Oldenburg 17. Nov. 1837, † Stuttgart 9. Juli 1896, Kgl. preuß. Oberstlt. z. D.; ⚭ Herischdorf bei Warmbrunn 7. Jan. 1884 mit — Melanie Amalie von Klaß, * Görlitz 7. Jan.

1861 (wiederverm. Dresden 9. (10.?) Okt. 1897 mit Karl von Bultejus, † Berlin 10. Nov. 1908, Kgl. preuß. Lt. im Inv.-Hause in Berlin [Berlin-Wilmersdorf, Uhlandstr. 78]).

5) Karoline Gertrude Bernhardine Johanne, * Oldenburg 9. Aug. 1840. [Oldenburg.]

2. † Franz Xaver, * . . 20. Nov. 1806, † . . 31. Okt. 1867, Kgl. preuß. Steuerbeamter [preuß. Anerkennung des Fehrnlandes laut Min.-Reskr. vom 27. Jan. 1841]; ⚔ . . 14. Nov. 1836 mit Maria Karoline Josephine Hill, * . . 9. Mai 1814, † . . 21. Juli 1869.

Töchter: 1) Helene Rosalie, * . . 6. Febr. 1838; ⚔ . . 15. Juni 1858 mit August Mellinghoff, † . . 30. Aug. 1885, Pfarrer. [Bacharach a. Rh.]

2) Josephine Mathilde, * . . 4. Juni 1842; ⚔ . . 27. Sept. 1877 mit Otto Beyfuß, Kaufmann. [Berlin.]

3) † Karoline Johanne, * . . 1. Febr. 1845, † Oldenburg 27. Febr. 1921.

II. (Bayerische) Linie: Schrenck. (Katholisch.)

Im Mannesstamme erloschen.

Stammvater: Christoph Ignaz Philibert, * 1721, † 22 Okt 1774. — Immatrikuliert im Kgr. Bayern bei der Fehrnklasse als „Freiherren von Schrenck" 16. Aug. 1813.

† Karl Ignaz Ferdinand Aloys Freiherr von Schrenck, * Wetterfeld 17. Aug. 1806, † das. 10. Sept. 1884, Herr auf Wetterfeld bei Cham, OPfalz, Kgl. bayer. Kmr., Staatsrat im a. o. Dienst und a. o. G. u. b. M. beim Deutschen Bundestage; ⚔ 12. April 1845 mit Augusta Freiin von und zu Franckenstein, * . . 5. Okt. 1818, † . . 3. Okt. 1865, Kgl. bayer. PD. und ED. des bayer. Theresien-O.

Töchter: 1. Leopoldine Marie Karoline, * . . 12. Jan. 1846, ED. des bayer. Theresien-O. [München.]

2. Violanda Maria Auguste Leopoldine, * Frankfurt a. M. 8. Dez. 1856, ED. des bayer. Theresien-O.; ⚔ München 12. April 1877 mit Karl Schenk Frhrn von Stauffenberg, † Augsburg 26. Dez. 1887, Kgl. bayer. Major a. D. [München, Maximiliansplatz 11.]

Schröckinger von Neudenberg §, 1921.

Schröder.

Lutherisch.

W. (1868, 1904, 1905): In S. ein r. Balken, oben von 3 mit den Stielen verschränkten nat. r. Rosen begl., unten von 3 (2, 1) b. Sternen. Fehrnkr. Auf dem gekr. H. mit r.-s. Decke eine der 3 Stielrosen zw. 2 s. Büffelhörnern. Schildhalter: Rechts ein s. Löwe, bel. mit 3 r. Rosen, links ein s. Einhorn, bel. mit 3 b. Sternen. Wahlspruch: Vincit veritas.

A.

Preuß. Adel und Fehr. d. d. Berlin 26. Dez. 1868 (für Johann Heinrich, s. unten). — Das Fideikommiß Groß- und Klein-Schwansee, Mecklenb.-Schw. — Erste Aufn. 1873; ältere Genealogie im Jahrg. 1880, S. 734.

† Johann Heinrich Freiherr von Schröder, * Hamburg 8. Dez. 1784, † das. 28. Juni 1883, Herr auf Groß- und Klein-Schwansee, Chef der Bankhäuser „J. Henry Schröder & Comp." in Hamburg, London und Liverpool; ⚔ Hamburg

26. Jan. 1819 mit Henriette von Schwartz, * Hamburg 7. Juni 1798, † das. 6. Jan. 1869.

Kinder: 1. † Karl Heinrich, * Othmarschen 4. Aug. 1826, † Wildungen 13. Juni 1909; ∞ Othmarschen 28. Juni 1851 mit Bertha Viktoria Müller, * St. Petersburg 24. Aug. 1831, † Hamburg 2. Dez. 1905.

Söhne: 1) Johann Heinrich, * Othmarschen 25. April 1852, Herr auf Groß- und Klein-Schwansee, Grundbes. in Kalifornien, Kgl. preuß. Major der Ref. a. D., Chr des Joh.-O.; ∞ San Francisco 28. Nov. 1883 mit — Mary Ellen Donahue, * . . 16. Jan. 1856. [Groß-Schwansee bei Kalkhorst, Mecklenb.]

Kinder: (1) Johann Heinrich, * Hamburg 23. Febr. 1885. [New York.]
(2) Marion Jeannette Isabelle, * San Francisco 12. März 1886.
(3) Editha Helene, * San Francisco 22. Febr. 1891.

2) Johann Heinrich Karl, * Othmarschen 30. Juni 1854, Olt. der Ldw.-Kav. a. D. [Karlshöhe bei Eckernförde.]

3) † Johann Heinrich Frederick, * Hamburg 10. März 1857, † Berne 29. Mai 1903, Bankier, Olt. der Ref. a. D.; ∞ Hamburg 30. Jan. 1883 mit — Harriet Milberg, * Hamburg 6. Jan. 1861 (wiederverm. Hamburg 26. Juni 1906 mit Karl Fehrn von Merck, † Hamburg 17. Nov. 1920 [Hamburg]).

Söhne: (1) Johann Heinrich Friedrich, * Othmarschen bei Altona 9. Juli 1884, Teilhaber der Fa H. J. Merck & Co., Hamburg; ∞ Hamburg 10. März 1921 mit — Marie Elisabeth verw. Münchmeyer, geb. Andreae, * Mülheim a. Rh. 2. Aug. 1884. [Hamburg, Neue Rabenstr. 5.]

(2) Johann Heinrich Hans, * Hamburg 6. Nov. 1887, Olt. der Ref. a. D. [Hohenstein bei Eckernförde.]

(3) Johann Heinrich Kurt Theodor, * Hamburg 24. Nov. 1889, Teilhaber des Bankhauses J. H. Stein in Köln; ∞ Köln 22. April 1913 mit — Ottilie Maria Edith von Schnitzler, * Köln a. Rh. 22. Juli 1892. [Köln a. Rh.]

Töchter: a. Harriet Ottilie Edith Eveline, * Bonn 27. März 1914.
b. Charlotte Erika Editha, * Bonn 22. Nov. 1917.
c. Wanda Elisabeth Freda Anne-Marie, * Bonn 16. Jan. 1920.

(4) Johann Heinrich Karl Herbert, * Hamburg 10. Febr. 1894, Kgl. preuß. Lt. der Ref. a. D.; ∞ Köln a. Rh. 4. Jan. 1921 mit — Fanny Mathilde Erika Schnitzler, * Köln a. Rh. 28. Nov. 1900. [Rgut Tornowhof bei Feldberg, Mecklenb.-Strel.]

Sohn: Johann Heinrich Frederik Richard, * Köln a. Rh. 8. Jan. 1922.

(5) Johann Heinrich Helmuth, * Berne 20. Juli 1898, Kgl. preuß. Lt. der Ref. a. D. [Hamburg.]

4) Johann Heinrich George, * Hamburg 24. Febr. 1867, Kgl. preuß. Lbrat a. D.; ∞ I) Köln 19. Nov. 1904 mit Helene Deichmann, * Köln 26. Sept. 1872, † Hamburg 6. April 1907; II) . . 1. Aug. 1912 mit — Emily verw. Gfin von Unruh, geb. Merck, * Hamburg 9. Jan. 1886. [Hof Fernsicht bei Kellinghusen, Holstein.]

Kinder: a) 1r Ehe: (1) Bertha-Maria Christine Helene, * Neuhaus a. d. O. 27. April 1906.
— b) 2r Ehe: (2) Johann Heinrich Georg Jasper, * Neuhaus a. d. O. 31. Aug. 1913.

2. † Klara Luise, * Hamburg 9. Okt. 1829, † Othmarschen-Altona 18. April 1910; ∞ Hamburg 3. Okt. 1849 mit Johann Rudolph Schröder, † Hamburg 9. April 1887, Kgl. italien. Titularkonsul in Hamburg.
Deren Söhne Rudolph und Bruno s. unten B. u. C.

3. Olga Sophie, * Hamburg 9. Juni 1838; ∞ das. 12. Mai 1858 mit Karl von Abercron, † Testorf 18. Nov. 1913, Herrn auf Testorf und Meiselhenstorf, Kr. Oldenburg, Holstein, gewes. Rittm. in der ehem. hanseatischen Kav. [Testorf.]

4. † Wilhelm Heinrich, * Othmarschen 14. Aug. 1841, † The Rookery 11. Jan. 1912; ✕ London 16. Okt. 1866 mit — Marie Horny, * Odessa 23. Juni 1845. [The Rookery, Nantwich, England.]
Kinder: 1) William Henry [hat den Freiherrntitel in England abgelegt], * Hartford Grange 25. Okt. 1867; ✕ Hopwood Hall, Middleton, 16. Juli 1896 mit — Judith Hopwood, * Hopwood Hall . . 1875. [The Rookery.]
Kinder: (1) Margery, * The Rookery 19. Mai 1897; ✕ Worleston 21. Dez. 1920 mit Ralph Gore. [London.]
(2) John Henry William Charles, * The Rookery 28. April 1900. [The Rookery.]
2) Irma Harriet, * The Rookery 9. Sept. 1874; ✕ das. 6. Juni 1899 mit Ernst Sinclair Wilkington, Major der Lanes Hussars. [Middleton Holt, Banbury, Oxfordshire.]

B.

Preuß Adel und Frhr. d. d. Berlin 1. März 1905 (für Johann Rudolph, s. unten). — Erste Aufn. 1907.

Johann Rudolph Freiherr von Schröder, * Hamburg 27. Jan. 1852, Herr auf Wliestorf (900 ha), Kr. Lauenburg, Holst., Chef des Bankhauses „Schröder Gebrüder & Co." Hamburg; ✕ Erbistock Hall 14. Sept. 1876 mit — Harriet Anna Brancker, * Erbistock Hall, North Wales, 6. Aug. 1853. [Hamburg, Neuer Jungfernstieg 15.]
Kinder: 1. Harriet Kate, * Hamburg 27. Sept. 1877; ✕ das. 6. April 1899 mit Eduard Eggers. [Hamburg.]
2. Johann Rudolph, * Nienstedten a. d. E. 28. Sept. 1878; ✕ Köln 6. April 1907 mit — Julinka Katharina Stein, * Köln 5. Mai 1881. [Hamburg, Adolphstr. 33.]
Kinder: 1) Johann Rudolph, * Hamburg 1. Mai 1908.
2) Rudolph Manfred, * Hamburg 11. Juni 1914.
3) Ingrid Julinka, * Hamburg 24. Juni 1916.
3. Rudolph William, * Nienstedten a. d. E. 26. Sept. 1889. [Heidelberg.]

C.

Preuß. Adel und Frhr. d. d. Mandalsnaes an Bord der Jacht Hohenzollern 27. Juli 1904 (für Bruno, s. unten). — Erste Aufn. 1907.

Rudolph Bruno Freiherr von Schröder, * Hamburg 14. März 1867 (Bruder des unter B. genannten Rudolph), Chef des Bankhauses „J. Henry Schröder & Co." in London, Kgl. preuß. Rittm. der Ref. a. D.; ✕ Köln a. Rh. 5. April 1894 mit — Emma Christine Maria Theodore Deichmann, * Köln a. Rh. 14. März 1870. [London W 35, Park Street.]
Kinder: 1. † Rudolph Bruno, * London 5. Jan. 1895, † (gefallen bei) Pogost, Rußld, 25. Sept. 1915, Fahnenjkr im Drag.-Rgt Nr. 18 (2. Ghzgl. mecklenb.).
2. Helene Dorothea Eveline Emma, * London 14. März 1897.
3. Marga Marie Hilda, * London 28. Okt. 1898.
4. Helmuth William Bruno, * London 18. Jan. 1901. [London.]

Schrötter (Schrötter und von Stutterheim).

Poln. Indigenat d. d. Warschau 26. Mai 1685; kurbrandenburg. Adelsanerkennung d. d. Potsdam 21. Okt. 1686; ungar. Baronat d. d. Wien 13. März 1700; preuß. Anerkennung des Frhrnstandes d. d. Berlin 27. Jan. 1716 (alles für Johannes Schröter, * 1646, † 1726, Herrn auf Maulen usw., Schatzmeister und Generalpostmeister von Polen, Kastellan von Livland). — Der 13. Okt. 1900 gegründete Geschlechtsverband tritt jährlich im Herbst in Berlin zu einem Familientag zusammen. Vors.: Robert

Frhr von S., Gen.-Major a. D. in Erfurt; Schaßm.: Dr. phil. Frhr Friedrich in Berlin-Wilmersdorf. — W. (1700): Gev. mit königl. gekr. r. Herzschild, darin ein mit gr. Lorbeerkranz umgebenes g. L. (Leopold). 1 und 4 in G. ein schw. Adler am Spalt mit aufw.-gerichtetem, beseidertem s. Pfeil in der Klaue; 2 und 3 in B. auf gr. Dreiberg 3 s. Stengellilien. 2 gekr. H. Auf dem rechten mit schw.-g. Decke ein schw. Adler mit Schwert in der Linken; auf dem linken H.: mit b.-s. Decke ein wachs. Geharnischter, in der Rechten den Lorbeerkranz mit dem L. — Erste Aufn. und geschichtl. Übersicht im Jahrg. 1859, S. 755; Stammreihe im Jahrg. 1897, S. 926.

I. Linie: Schrötter und von Stutterheim. (Lutherisch.)

Stammvater: Johann August, * . . Mai 1707, † 9. Aug. 1773. — Preuß. Namen- und Wappenvereinigung mit denen seines Oheims, des August Ludwig von Stutterheim, † 26. März 1826, Kgl. preuß. Gen.-Lt., als „Freiherr von Schrötter und von Stutterheim" d. d. Wien 15. Nov. 1814 (für Leopold Frhrn von Schrötter, * 17. Jan. 1791, Kgl. preuß. Plt. im 1. Leibhus.-Rgt). W. (1814): Gesp., rechts in B. 2 abgew. g. halbmonde (Stutterheim), links (Schrötter). 3 H. Auf dem rechten b.-s.-bew. mit gleicher Decke ein br. Roß wachs., die beiden anderen wie oben.

† Hermann Freiherr von Schrötter und von Stutterheim, * Königsberg i. Pr. 4. Okt. 1823, † Zoppot 18. April 1907, Herr auf Friedrichshof bei Heydekrug; ⚔ . . 27. Mai 1847 mit Adelheid Marquardt, * Linken 20. Okt. 1825, † Zoppot 15. Okt. 1904.

Sohn: Hans Arthur Leopold, * Dunau 24. Aug. 1852, Kgl. preuß. Lt. a. D.; ⚔ . . mit — Maria Wagner, * . . 20. März 1860. [Zoppot.]

Kinder: 4 Töchter, 2 Söhne.

II. Linie: Schrötter.

Stammvater: Friedrich Wilhelm, * 24. März 1712, † 21. Aug. 1790, dessen Söhne die Stammv. der beiden Äste sind. — Besitz: Das im Jahre 1774 gestiftete Fideikommiß Wohnsdorf (1353 ha; erworben 1702), Kr. Friedland.

1. Ast. (Lutherisch.)

Stammvater: Friedrich Leopold, * 1. Febr. 1743, † 30. Juni 1815.

† Hermann Leopold Otto Wilhelm Eduard Freiherr von Schrötter, * Königsberg i. Pr. 10. Aug. 1817, † Groß-Wohnsdorf 16. Sept. 1893, Frherr, Kgl. preuß. Plt. a. D., NAr des Joh.-O.; ⚔ Willkühnen 11. Febr. 1849 mit Valeska von Wedel, * Königsberg i. Pr. 28. Febr. 1832, † das. 5. Okt. 1917.

Kinder: 1. Siegmar Ernst Leopold Hermann, * Groß-Wohnsdorf 5. Febr. 1852, Frherr auf Wohnsdorf und Heinrichshof (zus. 1367 ha), Kgl. preuß. Mhr und Major a. D., Mitgl. des ehem. preuß. Herrenh. auf Lebenszeit, NAr des Joh.-O.; ⚔ Steinort 14. Juni 1884 mit — Anna Gfin von Lehndorff, * Dresden 26. Juli 1853. [Groß-Wohnsdorf bei Allenburg, OPr.]

Kinder: 1) Karola Anna Valeska Paula Ella Violet Marie Agnes, * Danzig 28. Juli 1886.

2) Anna Valeska Hermance Nandine Elisabeth, * Frankfurt a. d. O. 3. März 1890.

3) Elisabeth Eleonore Maria Therese Nancy, * Hannover 16. Juli 1893.

4) Friedrich Leopold Johannes Hermann Karl Siegfried, * Groß-Wohnsdorf 8. Nov. 1895, OLt. a. D. [. . .]

2. Klara Pauline Valeska Ella, * Groß-Wohnsdorf 7. Nov. 1853; ⚔ Wohnsdorf 16. Jan. 1872 mit Karl von Borembsky, † Wiesbaden 17. Mai 1901, Kgl. preuß. Obersten z. D. [Wiesbaden.]

3. Blanka Konstanze Valeska Margot, * Groß-Wohnsdorf 6. Jan. 1858. [Wiesbaden.]

4. † Leopold Ernst Hermann Eberhard, * Groß-Wohnsdorf 13. April 1862, † (infolge eines im Felde zugezogenen Leidens) Charlottenburg 17. Juni 1917, Kgl. preuß. Oberstlt. und Kmdr des Jägerrgts z. Pf. Nr. 4; ✕ Hamburg 5. Sept. 1900 mit — Elisabeth Gleichmann, * Hamburg 16. Nov. 1878. [Brandenburg a. d. H.]

Kinder: 1) Eberhard Hermann Leopold Friedrich-Wilhelm, * Potsdam 8. Sept. 1901, cand. forest. [. . .]

2) Valeska Elisabeth, * Potsdam 23. Aug. 1902.

3) Alexandra Margarete Hildegard, * Klein-Flottbeck, Holstein, 21. Juli 1904.

4) Jenny Gustava Johanna Barbara, * Brandenburg a. d. H. 13. Jan. 1906.

5) Grita Helene Erna Ruth, * Brandenburg a. d. H. 24. Nov. 1907.

6) Leopold Eberhard Hermann, * Brandenburg a. d. H. 18. Aug. 1909.

2. Ast. (Lutherisch und katholisch.)

Stammvater: Karl Wilhelm, s. unten.

† Karl Wilhelm Freiherr von Schrötter, * Wohnsdorf 9. April 1748, † Königsberg 2. Dez. 1819, Herr auf Rundewiese, Kgl. preuß. Ghefpräs. des Oldesger. für Ostpreußen, Gen.-Lbschaftsdirektor von Westpreußen; ✕ I) Rundewiese . . mit Karoline Justine Amalie von Rothe, * . ., † Rundewiese 10. Juli 1787; II) Schlodien . . mit Maria Charlotte Burggfin und Gfin zu Dohna, * . . 1. Nov. 1754, † Wernigerode 16. Okt. 1794; III) Finckenstein 2. Aug. 1797 mit Karoline Burggfin und Gfin zu Dohna-Schlobitten, * . . 18. Febr. 1770, † Angnitten 14. April 1864.

Söhne 1r Ehe: 1. † Karl Ernst Friedrich Leopold, * Rundewiese 7. Okt. 1777, † Königsberg i. Pr. 26. Aug. 1853, Herr auf Rundewiese, Kgl. preuß. Major der Ldw.; ✕ . . 1799 mit Wilhelmine Friederike Girt gen. von Gerhard, * . . 1782, † Rundewiese 24. Juni 1816.

Sohn: † Ernst Robert Theodor, * Rundewiese 7. Juli 1810, † Mainz 21. April 1862, Kgl. preuß. Oberst und Kmdr des Inf.-Rgts Nr. 69; ✕ Luxemburg 2. Okt. 1839 mit Eveline Heloise Alexandrine Trützschler von Falkenstein, * Kolberg 23. März 1814, † Erfurt 21. Nov. 1882.

Kinder: (1) † Emma Friederike Erdmuthe, * Luxemburg 12. Sept. 1840, † Berlin 27. Mai 1921.

(2) † Karl Leopold Erdmuth, * Luxemburg 19. Nov. 1841 (kath.), † Britz bei Berlin 3. April 1900, Amtsvorsteher in Zossen, Kgl. preuß. Olt. a. D.; ✕ Budapest 11. Juni 1871 mit Aloysia von Maciejowska, * . . 21. Mai 1851, † Berlin 12. Nov. 1921.

Kinder (kath.): a. Eveline Emma Eugenie, * Devecser, Ungarn, 15. Mai 1872.

b. Emma Marie Luise, * Steinamanger 13. Juni 1873.

c. Emilie Evelina Marie, * Budapest 13. Mai 1875.

d. Eugenie Josephine Klara, * Feldbach, Steierm., 15. Jan. 1877.

e. † Leopold Robert Alfred, * Feldbach 17. Sept. 1878, † (gefallen bei) Zelance bei Wilna 29. Aug. 1915, Kgl. preuß. Olt. der Ldw.-Inf. a. D.; ✕ Berlin 26. Sept. 1911 mit — Else Werner, * Berlin 1. Jan. 1888. [Berlin-Wilmersdorf, Uhlandstr. 73.]

Sohn: Leopold Karl Johann, * Salzig a. Rh. 8. Juli 1912.

f. Elise Feodora Emma, * Berlin 12. Mai 1880; ✕ . . mit Carl Czyckir, † (an der 13. Sept. erh. Verwundung) Aachen 16. Sept. 1916, Baugewerkschul-Lehrer. [Münster i. W.]

g. Margareta, * Berlin 27. Aug. 1882.

h. Heinrich, * Wien 24. Febr. 1886, Kgl. preuß. Lt. a. D.; ✕ . . mit — Alma Steinert, * Nieß 18. Sept. 1886. [Berlin.]

Sohn: Heinz-Joachim Johannes, * . . 26. Okt. 1913.

(3) Robert Otto Leopold Erdmuth, * Luremburg 11. April 1843, Kgl. preuß. Gen.-Major a. D.; ✕ Karlsruhe 17. April 1877 mit — Feodora Maria Josephine Albertine Dieß, * München 12. Mai 1848. [Thal-Heiligenstein.]

(4) Otto Ernst Leopold Erdmuth, * Luremburg 29. Aug. 1819, Gen.-Direktor der oberschles. Sprengmittel-Fabriken, A.-G., Kgl. preuß. Lt. a. D., EMr des Joh.-O.; ✕ I) Stealitz 6. Jan. 1879 mit Anna Marie Auguste Trützschler von Falkenstein, * Greifenberg 6. April 1851, † Paris 6. Febr. 1888; II) Liegnitz 10. April 1891 mit — Elise von Rekowski, * Liegnitz 25. Juli 1869. [Oberlößnitz-Radebeul.]

Kinder: a) 1r Ehe: a. Robert Leopold, * Belgrad 23. Nov. 1879, Fabrikdirektor, Kgl. preuß. Hptm. a. D., EMr des Joh.-O.; ✕ Charlottenburg 22. März 1907 mit — Margareta Liman, * . . . [Charlottenburg.]

Sohn: Hellfried Otto Paul Louis Leopold, * . . 31. Dez. 1912.

b. Karl Leopold, * Bukarest 10. Juni 1881, Ldwirt. [Sakkarani. DAfrika.]

c. Katharine Marie Eveline, * Steglitz 25. Jan. 1883; ✕ Kruppamühle 30. Sept. 1907 mit Ferdinand von Boetzig, Herrn auf Stolzenhagen, Kr. Angermünde, Kgl. preuß. Hptm. a. D.

— b) 2r Ehe: d. Otto, * Kruppamühle 22. April 1903.

2. † Ernst, * Königsberg i. Pr. 15. Jan. 1779, † Berlin 1. Febr. 1854, Herr auf Plowencz, Kgl. preuß. Oekonomierät.; ✕ I) . . 1804 mit Anna Schach von Wittenau, * . ., † . .; II) Grodzicano 26. Nov. 1806 mit Balbina von Rostiz-Bonkowska, * Grodziczno 31. März 1785, † Berlin 5. Aug. 1868.

Sohn 2r Ehe: † Ernst Theodor, * Stargard i. Pr. 14. Okt. 1812, † Strasburg i. Pr. 3. März 1849, Kgl. preuß. Ldrat; ✕ Königsberg i. Pr. 23. Aug. 1847 mit Antoinette Pauline Waleska von Lukowicz, * Königsberg i. Pr. 5. Juli 1828, † das. 10. Juli 1884 (wiederverm. Berlin 29. Sept. 1859 mit Gustav von Wedel, Kgl. preuß. Gen.-Major z. D.).

Tochter: Helene Rosa Gertrud, * Strasburg i. Pr. 23. Juni 1848; ✕ Köln 20. Okt. 1868 mit Paul von Reden, † Wendlinghausen 9. Dez. 1913, Kgl. preuß. Major a. D., EMr des Joh.-O. [Wendlinghausen, Lippe.]

3. † Ferdinand Ludwig Dietrich Wilhelm, * . . 20. Juni 1785, † Marienwerder 13. Aug. 1863, Kgl. preuß. GJustizrat, EMr des Joh.-O.; ✕ Königsberg i. Pr. 12. Sept. 1814 mit Maria Elisabeth Wedicke, * Hennersdorf 1. Sept. 1790, † Marienwerder 19. Febr. 1849.

Söhne: 1) † Johannes Karl Bruno, * Marienwerder 17. Aug. 1816 (kath., seit 1874), † Berlin 7. Juni 1888, Kgl. preuß. Ldrat a. D.; ✕ Neustadt, WPr., 6. Okt. 1850 mit Ida von Platen, * Berlin 16. Aug. 1829 (kath.), † Kirchherten bei Bedburg 27. Jan. 1915.

Kinder (kath.): (1) Elisabeth Emma Ida Maria, * Berleburg 28. Dez. 1851, unter dem Namen Schwester Maria Gabriela im O. der Dominikanerinnen. [Elberfeld, St. Marienheim.]

(2) † Ferdinand, * Goldap 25. Febr. 1857, † Kirchherten bei Bedburg 2. Aug. 1910, Kgl. preuß. Major a. D.; ✕ Minden 21. Okt. 1888 mit — Marie Josephine Wilhelmine Antonie von Hagens, * Minden 31. Dez. 1862. [Münster i. W.]

Kinder: a. Eberhard Bruno Theodor Ernst Paul * . . 7. Juni 1889, stud. jur. [. . .]

b. Maria Elisabeth Antonie Franziska Ida, * . . 17. Juni 1890.

2) † Heinrich Adelbert, * Marienwerder 27. Sept. 1817, † Meisenheim 11. Nov. 1874, Herr auf Kobulten bei Bischofsburg, Kr. Rössel, Kgl. preuß. Ldrat und PLt. a. D., MIr des Joh.-O.; ✕ Willkühnen 7. Sept. 1847

mit Henriette Dorothea Konstanze von Wedel, * Königsberg i. Pr. 5. Okt. 1828, † Meran 29. Mai 1898.

Kinder: (1) † Ferdinand Ernst Adelbert Nikolaus, * Willkühnen 21. Nov. 1850, † Bordighera 27. Jan. 1902, Kgl. preuß. Major a. D.; ✕ Meran 16. Sept. 1895 mit — Anna Liese Bruder, * Tilsit 12. April 1870. [Kreuznach.]

Sohn: Johannes, * Hasserode, Kr. Wernigerode, 18. Nov. 1899, Ldwirt. [. . .]

(2) Katharina Auguste Elisabeth, * Willkühnen 20. Jan. 1855, Oberin des Evangel. Diakonissen-Mutterhauses in Loetzen, OPr.

(3) Katharina Maria Camilla Therese, * Kobulten 1. Dez. 1864; ✕ das. 16. Aug. 1886 mit Fritz Hagen, † Königsberg i. Pr. 17. Aug. 1922, Hofapotheker, Kgl. preuß. Hptm. der Ldw. a. D. [Königsberg i. Pr.]

3) † Ferdinand Theobald, * Marienwerder 11. Jan. 1820, † Wiesbaden 21. Mai 1881, Kgl. preuß. Gen.-Major z. D.; ✕ Thorn 3. März 1861 mit Josephine Grischow, * Weichselmünde 6. Sept. 1830, † Wiesbaden 28. Febr. 1913.

Söhne: (1) Theobald Ferdinand Friedrich, * Köln 17. Jan. 1862, Dr. phil., Professor, Kustos der staatl. Museen (Münzkabinett) in Berlin, Kgl. preuß. Lt. a. D.; ✕ Sondershausen 19. Sept. 1896 mit — Martha Elise (Lili) Eleonore Karoline Klein, * Düsseldorf 5. Dez. 1864. [Berlin-Wilmersdorf, Uhlandstr. 142.]

Sohn: Johannes Robert Otto Ernst, * Charlottenburg 21. März 1901. [. . .]

(2) Bruno Adelbert Theobald Eduard, * Köln 18. Juni 1863, Oberst a. D., EMr des Joh.-O.; ✕ Wiesbaden 23. Nov. 1889 mit — Helene Ernestine Josephine Elisabeth Firnhaber, * Wiesbaden 19. Jan. 1867. [Karlsruhe.]

4) † Eduard Alfred Gottfried, * Marienwerder 22. März 1822, † Pankow 8. Dez. 1883, Kgl. preuß. GReg.-Rat und Dekan, RMr des Joh.-O.; ✕ I) . . 18. Juni 1850 mit Luise Georgine Hedwig von Platen, * Berlin 24. Mai 1835, † Berlin-Schöneberg 8. Okt. 1907 (gesch.; wiederverm. Halle a. S. 25. Nov. 1861 mit Alfons Liebermann von Sonnenberg, † Erfurt 13. Juni 1873, Kgl. preuß. Hptm. im Füs.-Rgt Nr. 36); II) Königsberg i. Pr. 10. Juni 1866, mit Luise Natalie verw. von Saucken, geb. Freiin von Meerscheidt gen. von Hüllessem, * Kuggen 29. Mai 1827, † Hanau 2. Sept. 1868.

Kinder 1r Ehe: (1) Katharina Ferdinand Luise, * Kamlau, Kr. Neustadt, WPr., 14. Febr. 1854. [Potsdam.]

(2) † Eberhard Ferdinand Ludwig Alfred, * Kamlau 11. März 1855, † Goslar 24. Mai 1912, Kgl. preuß. Oberstlt. a. D.; ✕ Krapen 23. Mai 1878 mit — Klara Elise Born, * Blumenau 22. Aug. 1860. [Goslar.]

Töchter: a. Margarete Hedwig Veronika, * Berlin 17. Febr. 1879; ✕ Insterburg 22. Nov. 1898 mit Lebrecht Luetjohann, Div.-Pfarrer a. D. [Graudenz.]

b. Gertrud Klara Elisabeth, * Köln a. Rh. 3. Nov. 1880; ✕ Goslar 28. Dez. 1909 mit Friedrich Gfn von Schweinitz und Krain, Frhrn von Kauder, Hptm. [Frankfurt a. d. O.]

† Schrott, 1858—71.

Schrottenberg.

Katholisch. — Schutz- und Schirmbrief d. d. Bozen 11. Mai 1415 (von Chzg Ernst für Friedrich Ulrich Schrattenberger); Anerkennung der genannten Urkunde als Adels

brief 1561 (vom Kaiser Ferdinand I. für Dr. jur. Johann Paul Schrattenberger, Urenkel des Obigen, und seine Söhne); Reichsfrhr. d. d. Wien 27. Sept. 1709 (für Wolf Philipp von Schrottenberg, kurmainz. GMaj und bamberg. Hofkriegsrat und OHofmarschall); immatrikuliert im Kgr. Bayern bei der Frhrnklasse 12. Jan. 1813. — **Besitz:** a) Das Majorat Reichmannsdorf, Treppendorf, Ebersbach, Ober- und Unter-Meilsendorf, OFranken; b) ein Kondominat, bestehend aus den Lehensbestandteilen von Reichmannsdorf, Treppendorf und Unter-Meilsendorf (OFranken), ferner Allersshausen, Eckartshausen, Marbach und Voccawind (UFranken; zus. 1471 ha). — W. (1709): Gev.; 1 und 4 in Schw. 3 pfahlweise gestellte, gestürzte s. Halbmonde (SteW.); 2 und 3 in S. ein g. gekr. r. Hahn. Frhrnkr. und 2 gekr. H. Auf dem rechten mit schw.-s. Decke 2 s. Büffelhörner; auf dem linken mit r.-s. Decke der Hahn. — Erste Aufn. im Jahrg. 1872, S. 639; Stammreihe im Jahrg. 1914, S. 757.

I. Linie.

Stammvater: Josef Heinrich Bernhard, * 1. Jan. 1784, † 23. Juni 1824.

† Heinrich Josef Maria Freiherr von Schrottenberg, * Bamberg 23. April 1842, † daf. 17. Juli 1877 (Enkel des Stammv.); ⚔ . . mit Maria Margarete Faulhaber, * . ., † Bamberg 7. April 1912.

Kinder: 1. Johann Joseph, * Bamberg 1. April 1870, Kgl. bayer. Hofjkr; ⚔ Braunschweig 29. Jan. 1911 mit — Hildegard Mathilde Freiin von Rosenberg, * Gilsen, Livld, 29. Juli 1880. [Schloß Reichmannsdorf bei Bamberg und Bamberg.]

Töchter: 1) Maria Margareta Hildegard, * Bamberg 23. Dez. 1911.
2) Wilhelmine Josefa Ida, * Bamberg 3. Okt. 1916.

2. Elisabeth, * Bamberg 8. Mai 1872. [Bamberg.]

II. Linie.

† Christoph Amand Franz Vigil Freiherr von Schrottenberg, * Bamberg 20. April 1793, † daf. 18. Dez. 1853 (Stammv., Bruder des Stammv. der I. Linie), Kgl. bayer. Km.; ⚔ . . mit . . Franziska Wilhelm, * . ., † Bamberg 22. Febr. 1882.

Söhne: 1. † Ferdinand Ignaz Maria, * Bamberg 19. Aug. 1829, † daf. 28. Jan. 1909, Majoratsherr, Kgl. bayer. Km. und Rittm. a. D.; ⚔ Nürnberg 6. Febr. 1865 mit — Wilhelmine du Jarrys, Freiin von La Roche, * Dürkheim 10. Mai 1845. [Schloß Reichmannsdorf bei Bamberg und München, Schraudolphstr. 5.]

2. † Amand Joseph Maria, * Bamberg 6. Juni 1832, † daf. 2. Mai 1898, Kgl. bayer. Major a. D.; ⚔ Bamberg 8. März 1855 mit Bertha Freiin von Pölnitz, * Kusel 11. März 1827, † München 30. Okt. 1908.

Sohn: Ferdinand Johann Ignaz Maria, * Bamberg 23. Sept. 1863, Majoratsherr (nach) Verzichtleistung seines 29. Juli 1917 † Bruders Joseph), Kgl. bayer. Km., Major z. D.; ⚔ München 10. Okt. 1905 mit — Anna Katharina Macdonald, * . . . [Schloß Reichmannsdorf bei Bamberg.]

Kinder: (1) Elisabeth Bertha Maria, * Nürnberg 31. Juli 1906.
(2) Ferdinand Amand Ignaz Maria, * Nürnberg 5. Sept. 1908.
(3) Alice Isabelle Maria, * München 22. Nov. 1910.
(4) Wilhelmine Diane Anna Maria, * München 21. März 1912.

Schuckmann.

Lutherisch. — Westfälisches Geschlecht, das in Osnabrück mit Wessel Schuckmann 1383 zuerst auftritt und dessen ununterbrochene Stammreihe mit Hermann Schuckmann, Kaufmann in Osnabrück, um 1580, beginnt. — Reichsadel d. d. Wien 7. April 1732

(für die Brüder Hermann Albrecht, schwed. Appell.-Rat beim Tribunal in Wismar, Leonhard Heinrich, dän. Kpt.,¹ und Johann Friedrich Schuckmann, Kanonikus in Havelberg); preuß Frhr. nebst Wappenvermehrung d. d. Berlin 11. Jan. 1834 (für Kaspar Friedrich von Schuckmann). — W. (1834): über b. Schildesfuß, darin 3 (2, 1) j. Kleeblätter, in G. ein vorw.-wachs. Mann in r. Rock und rundem schw. Hut, in jedem Arm eine ausw. abfliegende r. Fahne an g. Schafte haltend. Frhrnkr. und 2 gekr. H. Auf dem rechten mit r.-g. Decke 2 schw. Streitkolben, auf denen die Fahnen geschr. stehen; auf dem linken H. mit b.-s. Decke ein wachs., r.-bez. j. Hund. — Die Familienstiftung vom 18. Febr. 1851 ist als Geschlechtsverband 26. März 1910 in Berlin in das Vereinsregister eingetragen worden. 1. Vers.: Ernst v. Sch., Rittergutsbes. auf Nackow, Kr. Arnswalde, Neum.; 2. Vors.: Major a. D. Ernst Ulrich v. Sch., Pächter des Rittergutes Alt-Ullmannsdorf; Kurator der Familienstiftung Bettingstal, Kr. Neudow: Otto Frhr v. Sch., GReg.-Rat, Liegnitz; Schriftf.: Studienrat Friedrich v. Sch., Liegnitz. Familientag findet seit 3. Okt. 1876 im Februar der geraden Jahre in Berlin statt. — Erste Aufn. und geschichtl. Notiz im Jahrg. 1856, S. 624. S. auch Gothaisches Genealog. Taschenbuch der Adeligen Häuser (Alter Adel und Briefadel).

† **August Friedrich Karl Freiherr von Schuckmann**, * Berlin 6. Febr. 1817, † Auras 1. Mai 1867 (Sohn des Frhrn Kaspar Friedrich), Kgl. preuß. Khr, CKr des Joh.-O.; ⚔ I) Neu-Döbern, NLaus., 27. Juli 1843 mit Therese Auguste Johanna von Frankenberg-Lüttwitz, * Bielwiese 18. Febr. 1824, † Auras 26. Aug. 1855; II) Gaffron 13. Okt. 1857 mit deren Schwester Johanna Therese Angelika von Frankenberg-Lüttwitz, * Bielwiese 23. Dez. 1822, † Auras a. d. O. 8. Juni 1892.

Kinder: a) **1r Ehe:** 1. Johanna Henriette Therese Eleonore, * Auras 24. Juni 1845; ⚔ das. 6. Okt. 1869 mit Otto von Frankenberg-Lüttwitz, † Halensee 10. März 1905, Kgl. preuß. Gen. der Kav. z. D. [Berlin W, Düsseldorfer Str. 6.]

2. † August Dietrich Karl Hermann, * Auras 10. Aug. 1847, † das. 3. Febr. 1920, Herr auf Auras, Kr. Wohlau, Kgl. preuß. OLt. a. D., Deichhptm.; ⚔ I) Frankfurt a. d. O. 30. Jan. 1876 mit Adele Gfin von Bredow, * Berlin 17. Okt. 1853, † Bunzlau 6. Dez. 1919 (gesch. Anfang 1887); II) Breslau 4. Febr. 1889 mit Johanne Therese Klara Martha von Loeper, * Klein-Gaffron 18. Mai 1862, † Auras bei Breslau 2. Febr. 1922.

Kinder: a) **1r Ehe:** 1) Elisabeth Adele Johanna Marie, * Auras 28. Dez. 1876; ⚔ das. 23. Sept. 1895 mit Gideon von Wallenberg-Pachaly, † Schwarzau 15. Okt. 1920, Herrn auf Schwarzau und Klaptau, Kr. Lüben, Kgl. preuß. Rittm. der Res. a. D. [Schwarzau.]

2) Adele Anna Margarete Ottonie, * Auras 26. Jan. 1878; ⚔ . . mit Versick, Gutsbes. [Bunzlau.]

3) August Otto Friedrich Udo Wilkin Heinrich, * Auras 6 Nov. 1879, Kgl. preuß. Hptm. der Res. a. D. [. . .]

4) Eleonore Angelika Stephanie, * Auras 25. Dez. 1880. [Tegernsee.]

5) Albrecht August Anatol Rudolf, * Auras 25. Jan. 1883, Kgl. preuß. Hptm. a. D. [. . .]

— b) **2r Ehe:** 6) Hermann Heinrich August Adolf, * Auras 12. April 1890. [. . .]

7) Friedrich Adolf, * Auras 7. Juni 1900, Lt. a. D.; ⚔ Charlottenburg 9. Juni 1922 mit — Gisela Feodora Pomike, * Moskau 22. Jan. 1903. [Auras-Burglehn, Bez. Breslau.]

3. † Marie Therese Angelika Margareta, * Auras 17. Jan. 1849, † das. 11. Aug. 1921.

4. † August Balthasar Otto Heinrich, * Auras 9. Febr. 1851, † Breslau 24. Aug. 1911, Kgl. preuß. Oberst a. D., MRr des Joh.-O.; ⚔ Berlin 9. Mai 1877 mit — Katharine Klara Erdmuthe Lehmann, * Lipke bei Landsberg a. d. W. 4. Sept. 1856. [Dresden.]

Söhne: 1) Alfred August Ludwig Erdmann, * Winzig 6. Okt. 1878, preuß. Reg.-Rat bei der Reg. in Königsberg i. Pr.
2) Kurt Hans Heinrich Erdmann, * Winzig 18. Nov. 1879, Rittm. [Zurzeit Ohlau.]

— b) 2r Ehe: 5. August Kaspar Nikolaus Otto, * Auras 4. Juni 1859, preuß. GReg.-Rat, Lrat z. D., Rittm. der Löw.-Kav. a. D., MMr des Joh.-O.; ✕ Breslau 12. Okt. 1896 mit Katharina Auguste Ottilie von Horn, * Rudelsdorf 21. Mai 1875, † Steinau 11. Mai 1921. [Liegnitz, Neue Goldberger Str. 25 b.]

Kinder: 1) Friedrich August Ferdinand, * Steinau a. d. O. 15. Sept. 1897, stud. jur., Kgl. preuß. Lt. der Ref. a. D. [Königsberg i. Pr.]
2) Johanna Auguste Angelika, * Steinau a. d. O. 29. Sept. 1899.
3) Bernhard Dietrich, * Steinau a. d. O. 23. Jan. 1904.

6. Klara Johanna Therese Angelika, * Auras 1. Nov. 1860; ✕ das. 14. Aug. 1884 mit Günther von Sydow, preuß. Konsistorialpräs. in Münster i. W., MMr des Joh.-O.

7. † Karl Friedrich August, * Auras 3. Jan. 1865, † Zehlendorf 4. Juli 1912, Kgl. preuß. Reg.-Assessor a. D. und Lt. a. D.; ✕ Berlin 15. Febr. 1898 mit — Friederike (Friede) verw. Freifrau von Lentz, geb. von Zenner, * Engers 6. Mai 1866. [Zehlendorf.]

Tochter: Frieda, * Freiburg i. Br. 29. Juni 1901.

Schütz von Leerodt*, 1921. **Schütz-Pflummern,** 1921. **Schuler von Senden** s. Senden (Senden und Bibran). **Schultes-Kleimayrn von Felzdorf und Tzimitz §,** 1921. † **Schulzig,** 1862—1903. **Schurda,** 1901. **Schuster,** 1915. † **Schwabel von Adlersburg,** 1854—1917. **Schwaben-Durneitz auf Altenstadt,** 1921.

Schwäger von Hohenbruck §.

Katholisch. — Erbländ.-österr. Adel mit dem Prädikat „von Hohenbruck" d. d. Wien 3. Sept. 1772 (für Ignaz Schwäger, K. K. Hofrat); österr. Frhr. d. d. Wien 3. Febr. 1820 (für des Obigen Sohn Joseph Schwäger von Hohenbruck, K. K. FMLt.); niederösterr. neuer Herrenstand 4. Juni 1840. — W. (1820): Get.; oben gesp., darin rechts in R. einw. ein g. Löwe, links in B. ein aufrechter s. Anker mit Querholz; unten eine über Wasser führende Bogenbrücke, über der sich 2 aus den Schildesrändern hervorgehende rechte b.-, links r.-gekleidete Arme die Hände reichen. Frhrnkr. und 3 gekr. H. mit rechts r.-g., links b.-s. Decken. Auf dem rechten der Löwe wachs.; auf dem mittl. eine auf einer Weltkugel stehende Fortuna gw. 2 rechts von B. und S., links von G. und R. get. Büffelhörnern; auf dem linken H. der Anker. Schildhalter: 2 Geharnischte. — Erste Aufn. 1849; Notiz über die Abstammung im Jahrg. 1853, S. 422.

† Eduard Freiherr Schwäger von Hohenbruck, * Klosterneuburg 19. Sept. 1800, † Wien 4. Mai 1877, K. K. Hofrat a. D.; ✕ I) Wien 13. Mai 1828 mit Maria Freiin von Waldstätten, * Wien 22. Dez. 1806, † Neu-Waldegg bei Wien 25. Dez. 1831; II) Wien 1. Mai 1836 mit Eleonore Grohmann, * Wien 6. Juni 1817, † Ischl 21. Juli 1856.

Söhne: a) 1r Ehe: 1. † Eduard, * Wien 12. Febr. 1829, † San Remo 4. März 1874, K. K. Fregattenkpt. a. D.; ✕ Vöslau bei Wien 20. Sept. 1855 mit Emilie Bellino, * Odessa 8. Sept. 1834, † Schönau a. d. Tr. 10. Juli 1908.

Töchter: 1) Mathilde Klara, * Triest 11. Dez. 1856; ✕ Wien 20. Juni 1881 mit Friedrich Pacher von Theinburg. [Schönau a. d. Tr., NOsterr., und Wien III, Jacquingasse 4.]

2) Emilie Olivia Maria, * Como 19. Aug. 1858; ✕ Wien 16. Dez. 1879 mit Dr. jur. Gustav Marchet, † Schlackenwerth 27. April 1916, K. u. K. GRat und Min. a. D. [Wien III, Jacquingasse 4.]

3) Bertha, * Wien 31. Dez. 1864; ✕ Alt-Aussee 29. Sept. 1891 mit Dr. jur. Friedrich Frhrn von Call zu Kulmbach und Rosenburg, † Wien 27. Mai 1917, K. u. K. GRat und OLdesger.-Präs. [Innsbruck.]

— b) 2r Ehe: 2. † Arthur Adolf, * Neu-Waldegg bei Wien 17. Aug. 1837 † Ober-Mais bei Meran 14. April 1902, K. K. Sektionschef a. D.; ✕ Wien 24. April 1865 mit — Priska von Hornbostel, * Wien 8. Sept. 1845 (evang.). [Wien III, Salesianergasse 7.]

Kinder: 1) Helene Eleonore Viktoria, * Wien 11. Jan. 1875 (evang.); ✕ das. 8. Dez. 1896 mit Dr. Gustav Magg, † Wien 23. Juni 1909, Hof- und Ger.-Advokaten. [Wien III, Strohgasse 3.]

2) Oskar Eduard Theodor, * Hietzing 8. Juni 1876 [führt lt. Erlaß der LDesreg. vom 28. Mai 1919 nur den Namen Hohenbruck], Dr. jur., Hofrat bei der Tiroler LDesreg; ✕ I) Geisenheim a. Rh. 4. Okt. 1906 mit Gertrud Freiin von Brentano, * Unter-St. Veit bei Wien 24. Jan. 1881, † Wien 2. Febr. 1915; II) Waidhofen a. d. Ybbs 12. Aug. 1919 mit — Dorothea Freiin von Call zu Rosenburg und Kulmbach, * Wien 2. Dez. 1892. [Innsbruck, Anichstr. 2.]

Kinder: a) 1r Ehe: (1) Gertrude Priska Emanuela Maria, * Innsbruck 11. Juli 1907.

(2) Friedrich-Wolfgang Arthur Anton Emanuel Maria, * Innsbruck 20. April 1909.

(3) Maria Helene Agnes, * Meran 23. Okt. 1910.

(4) Goswin Oskar Anton Maria, * Wien 19. Juni 1913.

— b) 2r Ehe: (5) Bernhard Sigmund Maria Eduard Andreas, * Innsbruck 16. Nov. 1920.

(6) Oskar Friedrich Maria Roman, * Innsbruck 7. Febr. 1922.

3) Margareta Theodora Kamilla, * Wien 6. Okt. 1887 (evang.); ✕ I) Wien 3. Okt. 1908 mit Hans von Schmedes, † (gefallen bei) Ulhowitz 29. Aug. 1914, K. u. K. Hptm. im 1. Rgt der Tiroler Kaiserjäger; II) Wien 24. Sept. 1917 mit Dr. Heinrich Pacher von Theinburg, österr. Sektionsrat im Bundesmin. für Äußeres. [Wien XIX, Döblinger Hauptstr. 56.]

Schwartz von Meiller §, 1921. Schwartzenau §, 1921. Schwarz von Karsten §, 1921. † Schwarz von Senborn, 1893—1915, Schwarzenstein, s. Mumm von Schwarzenstein. Schwarzhuber, 1919. Schwegel §, 1921. Schweickhard, 1921. Schweiger von Dürnstein, 1903. Schweiger von Lerchenfeld, 1905. † Schweitzer (Allesina genannt von), 1857—1915.

Schwind §.

Katholisch. — Reichsadel und bayer. Adel und Ritterstand mit dem Prädikat „Edler von" d. d. München 6. Juli 1792 (vom Kurfsten Karl Theodor von Pfalzbayern als Reichsvikar für Johann Franz Friedrich Schwind, Kgl. ungar. Offizial bei der GHof- und StKanzlei in Wien); österr. Ritter 21. Dez. 1854 (Diplom d. d. Wien 14. April 1855

für des Genannten drei Söhne August, Moritz und Franz Ritter von Schwind); österr. Frhr. d. d. Wien 18. Sept. 1865 (für August, s. unten). — W. (1865): Gev. mit get. Herzschild, darin oben in R. ein wachs., g.-gekr., zweischw. s. Löwe, unten in S. ein mit 3 g. Lilien bel. b. Schrägrechtsbalken. 1 in R. ein g.-eingef., mit 3 g. Sternen bel. b. Balken, auf dem oben rechtsgewendet ein gekrönnter, geharn. Schwertarm ruht, unten ein s. Schrägrechtsbalken; 2 und 3 schrgl. get., oben in S. ein schw. Doppeladler, unten in R. 3 g. Balken; 4 in B. auf gr. Hügel ein zweischw. g. Löwe mit befruchtetem gr. Eichenzweig in der rechten Pranke. Fehrnkr. und 3 gekr. H. Auf dem rechten mit r.-s. Decke der Löwe des Herzschildes einw.-wachs.; auf dem mittl. H. mit schw.-g. Decke ein g. Kreuz zw. offenem schw. Flug; auf dem linken H. mit b.-s. Decke ein einw.-gek., mit dem b. Balken des Herzschildes bel. s. Flügel. Schildhalter: 2 Greife. — Erste Aufn. und geschichtl. Übersicht im Jahrg. 1867, S. 866. S. auch Gothaisches Genealog. Taschenbuch der Adeligen Häuser (Alter Adel und Briefadel), Bd. V, 1911.

† **August (Augustin) Freiherr von Schwind**, * Wien 30. Jan. 1800, † Preßbaum 21. Aug. 1892, K. u. K. GRat und Staatsrat; ⚔ I) Wien 12. April 1834 mit Walpurge Henrika Karolina Johanna Theresia Mikos von Taródháza, * Wien 10. Sept. 1795, † das. 17. Juni 1843; II) Wien 30. Jan. 1846 mit Maria Amalia Theresia Anders von Porodim, * Wien 12. März 1806, † das. 24. Juni 1847; III) Wien 20. Aug. 1861 mit Augustine Walpurge Ludovika Franziska Arzberger, * Wien 11. Aug. 1829, † das. 19. Okt. 1880.

Kinder: a) **2r Ehe:** 1. † Maria-Anna Karolina Juliana Auguste, * Wien 17. Juni 1847, † Preßbaum, NÖsterr., 14. März 1922; ⚔ Wien 1. Juni 1869 mit Aloys von Maygraber, † Preßbaum 11. Febr. 1894, K. u. K. Major a. D.

— b) **3r Ehe:** 2. Wilhelm August Moritz Rainer, * Wien 12. Dez. 1862, Dr. jur., Hofrat i. R., VPräs. der rechtshistorischen und Mitgl. der judiziellen und staatswissenschaftl. Staatsprüfungskommission; ⚔ 1) Traunkirchen 27. Sept. 1892 mit Wilhelmine Klara Auguste Arzberger, * Vordernberg 29. Juni 1864, † Wien 27. Nov. 1894; II) Czernowitz 2. Juni 1896 mit — Paula Wilhelmine Elisabeth Edle von Posch, * Linz 26. Mai 1877. [Graz.]

Kinder: a) **1r Ehe:** 1) Ernst Augustin Friedrich Franz Johannes, * Wien 16. Nov. 1894, Dr. jur., Notariatskandidat. [Reutte, Tirol.]

— b) **2r Ehe:** 2) Paul Joseph Karl Wilhelm, * Czernowitz 15. Aug. 1898, stud., vorm. K. u. K. Lt. der Res. des Schweren Art.-Rgts Nr. 14. [Graz.]

3) Marie Paula Frieda Olga, * Czernowitz 23. Nov. 1899; ⚔ . . 2. Jan. 1921 mit Dr. ing. Erich Gartner, Ing. [Berlin.]

4) Hans August Ernst, * Innsbruck 5. Nov. 1909.

3. Ernst Moritz Augustin, * Wien 23. März 1865, Dr. jur., Hofrat, o. Prof. des deutschen Rechts an der Univ. Wien, Rektor 1919—20, VPräses der rechtshistorischen Staatsprüfungs-Kommission; ⚔ Innsbruck 3. Sept. 1898 mit — Elisabeth Amalie Josepha Maria Anna Hopfgartner, * Donaueschingen 19. März 1873. [Wien XIII, Penzingerstr. 66.]

Kinder: 1) Ernestine Augusta Franziska Helene Maria, * Wien 30. Juli 1900.

2) Maria Anna Elisabeth, * Wien 30. Okt. 1902.

3) Friedrich August Anton Wilhelm Ludwig Maria, * Innsbruck 1. Juni 1913.

Schwiter* §.

Im freiherrl. Mannesstamme erloschen.

Katholisch. — Stammen aus Lachen am Züricher See, Kanton Schwyz. — Französ. baron de l'Empire (primogen.) d. d. St. Cloud 10. Sept. 1803 (für Heinrich Cesar August Schwiter

K. franz. Obersten); österr. Anerkennung des ausländ. Baronstitels und des ererbten einfachen Adels lt. Erl. des K. K. Min. des Innern in Wien d. d. 31. Mai, bzw. 13. Juni 1914. — W. (1808): Geo.; 1 in Gr. ein von einem geflügelten halben f. Hirsch überhöhter schw. Herzschild, darin ein wilder Mann mit Keule (Massu); 2 in R. ein aufger. f. Schwert; 3 in S. auf schw. Hügel ein offenes purpur. Zelt (Bruckner-Zeltdach); 4 (vorm. StW.) in B. über f. Dreiberg ein von einem schw. S umschlungenes f. Ankerkreuz, beseitet von je einem 6strahl. f. Stern. Fehrnke. — Erste Aufn. 1917

† Ludwig August Baron de Schwiter, * Nienburg a. d. W. 1. Febr. 1805, † Salzburg 20. Aug. 1889; ⚔ Eferding 1. Febr. 1865 mit Therese Maria Leopoldine Gfin und Herrin von Thürheim, * Linz 30. April 1831, † Schwertberg 5. Nov. 1909, Herrin auf Schwertberg mit Windegg, OÖsterr.

Tochter: 1. Louise Leopoldine Marie Therese Johanna von Schwiter, * Paris 13. März 1869 [österr. Anerkennung des einfachen Adels d. d. Wien 31. Mai 1914]. [Ottensheim a. d. D., OÖsterr.]

2. Leopoldine Marie Felicie von Schwiter, * Salzburg 26. Sept. 1873; ⚔ Linz 3. Okt. 1899 mit Philipp Frhrn von Blittersdorff, vorm. K. u. K. Km., Garde-Major i. R. [Ottensheim a. d. D.]

Seudier §, 1921. Sedlaczek von Lichtenhofen, 1919. Sedlmayer von Seefeld, 1919.

Sedlnitzky-Odrowąz von Choltitz §.

Katholisch. — Ein Zweig der uradeligen Odrowąz nimmt in Mähren den Namen Choltic an und erscheint mit Nicolaus von Choltic 1137 urkundlich auf Sedlnitz, woher der Name Sedlnitzky angenommen wurde. — Aufnahme in den böhm. Herrenstand d. d. Prag 8. Sept. 1546 — W. (Odrowąz): In R. ein von einem f. Wurfeisen durchstochener Schnurrbart mit einem Stück Oberlippe. Auf dem gekr. H. mit r.-f. Decke ein Pfauenschweif mit dem Schildbild belegt. — Erste Aufn. 1853; geschichtl. Übersicht im Jahrg. 1854, S. 482; Stammreihen, nach welchen die Filiationen in der geschichtlichen Übersicht zu berichtigen waren, s. Jahrg. 1864, S. 768. Vgl. auch im Taschenbuch der Gräfl. Häuser die Artikel Perponcher-Sedlnitzky und Widmann-Sedlnitzky.

I. Linie.

† Wenzel Karl Freiherr Sedlnitzky-Odrowąz von Choltitz, * . . 26. Sept. 1775, † . . 12. Nov. 1838, Lbeshptm. der Fsttümer Troppau und Jägerndorf; ⚔ . . 28. Febr. 1802 mit Amalie de Pino, Freiin von Friedenthal, * . . 9. Jan. 1786, † . . 26. Sept. 1866.

Söhne: 1. † Anton Franz Karl, * Schumburg 20. Juni 1803, † . . 19. März 1879, Herr auf Jäschkowitz und Dirschkowitz, Oberstldesrichter im Hzgt. Schlesien; ⚔ Troppau 21. Febr. 1841 mit Karoline Gfin von Falkenhayn, * . . 6. Aug. 1817, † Jäschkowitz 24. Sept. 1889.

Kinder: 1) † Ernst Maria, * Brünn 23. Nov. 1841, † Görz 30. Jan. 1904, Herr auf Jäschkowitz (seit 1821 im Bes. der Fam.) und Dirschkowitz (seit 1815); ⚔ Wien 10. Juli 1871 mit — Helene Gfin Serényi, * Brünn 30. April 1849. [Wien.]

Tochter: Maria Karolina Antonia, * Troppau 18. April 1874, Herrin auf Jäschkowitz; ⚔ Görz 21. März 1906 mit Hugo Frhrn Rhemen zu Barensfeld, vorm. K. u. K. GMaj, a. o. G. u. b. M. a. D. [Wien.]

2) † Ida Maria, * Brünn 16. März 1843, † Troppau 1. Jan. 1922; ⚔ Jäschkowitz 21. Sept.

1867 mit Zdenko Gfn von Sedlnitzky-Odrowąz von Choltitz, † Troppau 10. Jan. 1913, K. u. K. GRat und Rittm. a. D. (s. II. Linie).

2. † Ferdinand Michael Karl, * Troppau 20. Febr. 1810, † daf. 1. Nov. 1883, K. u. K. Rittm. a. D.; ✕ Wien 15. April 1846 mit Rosa Freiin von Mattencloit, * .. 15. Sept. 1819, † Troppau 3. Nov. 1892.

Tochter: † Karoline Marie Josephe Amalie, * Troppau 16. Mai 1857, † daf. 15. April 1920, GD. des Damenstifts „Maria-Schutz" in Brünn.

3. † Franz-Seraph Wolfgang, * Troppau 15. April 1817, † Salzburg 29. Juli 1896, K. u. K. Oberst a. D.; ✕ Wien 12. Sept. 1850 mit Adolfine Gfin Podstatzky-Lichtenstein, * Stronsdorf 23. Sept. 1829, † Salzburg 5. Aug. 1915.

Kinder: 1) † Amalie, * Wien 27. Juni 1851, † München 22. Juli 1922; ✕ Traunstein 28. Dez. 1892 mit Ludwig Zehrn von Podewils, † München 18. Okt. 1915, Kgl. bayer. Obersten a. D.

2) Aloysia, * Wien 3. Okt. 1852, StkrD.; ✕ Salzburg 2. Aug. 1871 mit Stanislaus Gfn Hoyos, † Oberlauterbach 24. Okt. 1918, Herrn auf Oberlauterbach usw., K. u. K. Km. [Schloß Oberlauterbach bei Wolfenhayn, Preuß.-Schles., und Wien.]

3) Elisabeth, * Wien 22. März 1854; ✕ Salzburg 3. Aug. 1878 mit Franz Gfn von Thun und Hohenstein, † Salzburg .. Febr. 1922. [Salzburg.]

4) † Ferdinand, * Wien 1. Dez. 1857, † Ering 14. Okt. 1921, Kgl. bayer. Km.; ✕ Salzburg 3. Mai 1887 mit — Maria-Anna Freiin von Lerchenfeld, * Ering 10. Juli 1864. [Ering bei Simbach, Bayern.]

Kinder: (1) Elisabeth Marie Adolfine, * Ering 14. März 1888.

(2) Ivo Maximilian Gustav, * Ering 11. Juni 1889, Kgl. bayer. Kskr, Rittm. a. D.; ✕ Sünching 8. Juli 1919 mit — Sophie Freiin von Hoenning-O'Carroll, * Sünching 25. Aug. 1895. [Pillham.]

Kinder: a. Marie-Gabriele Ferdinandine Johanna Anna Georgine Hyacinthe, * Pillham 23. April 1920.

b. Zita Maria Anna Elisabeth Hyacinda, * Pillham 6. Aug. 1921.

c. Udo Ferdinand Johannes Maria Antonius Hyacinth, * Pillham 25. Aug. 1922.

II. Linie.

† Karl Freiherr Sedlnitzky-Odrowąz von Choltitz, * .. 28. Sept. 1776, † .. 29. Juli 1829, Herr auf Wagstadt, Bittau, Kunzendorf und Hradschütz; ✕ I) .. 17. April 1801 mit Luise Freiin von Foullon, * .. 18. Sept. 1780, † .. 13. Jan. 1802; II) .. 2. Febr. 1807 mit deren Schwester Anna Freiin von Foullon, * .. 19. Dez. 1790, † .. 6. Febr. 1845.

Söhne 2r Ehe: 1. † Moritz Joseph Anton Theodor, * Olmütz 10. Mai 1808, † .. 17. Jan. 1886, Herr auf Wagstadt c. p. und Wischkowitz c. p., K. u. K. Major a. D.; ✕ I) .. 7. Dez. 1835 mit Marie Burggaller, * .. 1815, † .. 3. April 1837; II) Wien 6. Mai 1844 mit Karoline Gfin Bukuwky von Bukuwka, **. . 21. Nov. 1815, † .. 18. Jan. 1851.

Kinder: a) 1r Ehe: 1) † Stanislaus (Zdenko) Graf von Sedlnitzky-Odrowąz von Choltitz, * Leipnik, Mähren, 11. Sept. 1836, † Troppau 10. Jan. 1913 [österr. Of lt. A. E. d. d. Wien 10. Nov. 1908] (s. Taschenbuch der Gräfl. Häuser).

— b) 2r Ehe: 2) Antonie, * Lezaisk, Galizien, 5. Juni 1845; ✕ Wischkowitz 2. Juli 1872 mit Alfred Edlem von Matt, vorm. K. u. K. GRat, Gen. der Inf. a. D. [Wien.]

3) † Jaroslaw, * Dobromielitz, Mähren, 17. Nov. 1847, † Wien 25. Juli 1901, Reg.-Rat der bosn.-herzeg. Abt. des K. u. K. Reichsfinanzmin.; ✕ .. 10. April 1888 mit — Anna von Zambauer, * .. 10. Nov. 1870 (wiederverm. St. Thomas bei Klagenfurt 26. Sept. 1904 mit Wilhelm Lang Edlem von Waldthurm, vorm. K. u. K. Linienschiffslt. [Pola]).

4) † Kastmir, * Dobromielitz 17. Nov. 1847, † Feldhof 12. Juli 1908, Zwillingsbruder des Vorigen, K. K. OLdesger.-Rat i. R.; × Troppau 1. Febr. 1888 mit — Antonie Freiin Skrbensky von Hříště, * Troppau 15. Dez. 1863. [Weßling, OBayern.]

5) † Paul, * Dobromielitz 5. Juli 1849, † Wien 14. März 1919; × Sedlnitz 18. Juli 1887 mit — Margarete Freiin von Eichendorff, * Sedlnitz 12. Jan. 1859. [Wien.]

Kinder: (1) Albrecht, * Wischkowitz 2. Mai 1888, Forstadjunkt. [Wien.]

(2) Paula, * Wischkowitz 10. Okt. 1889; × Wien 25. Okt. 1915 mit Julius Latzel. [Uzapanyit, Kom. Gömör, Tschechoslow.]

(3) Rudolf, * Wischkowitz 24. Mai 1891, Lbwirt. [. . .]

2. Hugo, * . . 26. März 1826; × . . 21. Nov. 1852 mit Bertha Kirsch, * . ., † . . 20. Jan. 1892. [Troppau.]

Kinder: 1) † Ivo Georg, * Grätz 22. April 1855, † Wien 7. Dez. 1900, K. u. K. Hptm. im Armeestande, zuget. dem Kriegsmin.; × . . 17. Nov. 1891 mit — Marianne Thaller, * . . . [. . .]

2) Anna, * Grätz 16. Okt. 1864; × Troppau 3. Sept. 1898 mit Dr. jur. Leto Tonini, Finanzsekr. in Troppau.

† Seeburger, 1883—1911.

Seefried auf Buttenheim.

Evangelisch. — Wappenbrief d. d. Regensburg 20. Juni 1546 (vom Kaiser Karl V.); Adelsbestätigung mit Wappenbesserung d. d. Prag 12. Aug. 1723 (vom Kaiser Karl VI. für Georg Christian Seefrid, Fstl. brandenb.-ansb. OMat und Lrsthaftsrat); aufgenommen in die fränkische Reichsritterschaft der Kantone Steigerwald, Gebürg, Rhön und Werra d. d. Bamberg 9. Febr. 1740; Reichsfrhr. und bayer. Frhr. d. d. München 17. Juli 1790 (vom Kurfstn Karl Theodor von Pfalzbayern, als Reichsvikar, für Wilhelm Christian Friedrich Seefrid von Buttenheim); immatrikuliert im Kgr. Bayern bei der Frhrnklasse 11. Aug. 1812. — Besitz: Das vom obigen Frhrn Wilhelm († 12. April 1741, † 22. Okt. 1806, dessen 1r Ehe mit Sophie Freiin Stiebar von Buttenheim der unten stehende Frhr Alexander, Stammvater der I. Linie, und dessen 2r Ehe mit Henriette Freiin von König der Stammvater der II. Linie, Frhr Wilhelm, entstammt), in den Jahren 1781—1806 errichtete Kondominatsfideikommiß, bestehend aus den Rittergütern Buttenheim, Hagenbach, Adlitz und Wolkenstein, Kr. OFranken, und dem Hofgut Neuses bei Ansbach, MFranken (zus. 800 ha). — W. (1790): Unter b. Schildeshaupt, darin 3 g. Sterne nebeneinander, gev. 1 und 4 in G. ein wachs., alter bärt. Mann in b. Rock mit g. Kragen, Aufschlägen, Gürtel und Knöpfen und abstigender b.-g. Stirnbinde, in der einw.-gek. Hand einen Stengel mit 2 gr. Seeblättern haltend; 2 und 3 in S. ein 5aßiger r. Korallenstrauch, im oberen Feld schrgl., im unteren schrgr. liegend. Frhrnkr. — Erste Aufn. und geschichtl. Übersicht im Jahrg. 1858, S. 700.

I. Linie.

† Alexander Freiherr von Seefried auf Buttenheim, * Buttenheim 18. Sept. 1765, † Mühlfeld 24. Dez. 1822, Hzgl. sächs. Kjkr, Forst- und OJägerm.; × Buttenheim 15. April 1798 mit Johanna Freiin von Crailsheim, * Rügland 19. Aug. 1770, † Mühlfeld 28. Juni 1823.

Söhne: 1. † Adolf, * Mühlfeld 8. Okt. 1800, † Hagenbach 19. Sept. 1865, Kgl. bayer. Major a. D.; × Buttenheim 4. Nov. 1841 mit Karoline Gfin von Deroy, * München 26. Sept. 1824 (kath.), † Sulzbach 23. Aug. 1889.

Kinder: 1) † Ludwig Philipp, * Ansbach 29. Juni 1846, † Bayreuth 13. Okt. 1902, Kgl. bayer. Km. und Oberst a. D.; × Ansbach 14. Okt.

1869 mit Emilie Marie Antonie von Schmaltz, * Ansbach 6. Mai 1849 (kath.), † Hagenbach bei Pretzfeld 27. Nov. 1921.

Kinder: (1) Otto Ludwig Philipp Graf von Seefried auf Buttenheim, Freiherr zu Hagenbach, * Bamberg 26. Sept. 1870 [österr. Gf. d. d. Wien 10. Jan. 1904] (s. Taschenbuch der Gräfl. Häuser).

(2) Christian Philipp Ludwig Maximilian, * Bamberg 4. März 1872, Oberstlt. beim Stabe der 3. Kav.-Div.; ⚔ Ansbach 1. Okt. 1895 mit — Marie Luise Ida von Wendland, * München 4. Aug. 1876 (kath.). [Cassel.]

Kinder: a. Otto August Friedrich Emil, * Ansbach 27. Dez. 1897, Kgl. bayer. Lt. a. D. [München.]

b. Jula Marie Emilie, * Ansbach 9. Dez. 1898.

c. Adolf Otto Philipp, * Ansbach 5. Juni 1900, Lt. im Reiterrgt. 17. [Ansbach.]

d. Elisabeth Marie Emilie, * München 1. Okt. 1903.

(3) Marianne Antonie Emilie, * Hagenbach 2. Sept. 1877, Nutznießerin der Familien-Fräuleinstiftung.

a) Emma Karoline, * Ansbach 13. Sept. 1852; ⚔ das. 6. Nov. 1878 mit Philipp Frhrn von Wetzenstein, † Traunstein 26. Febr. 1920, Kgl. bayer. Oberstlt. a. D. [Traunstein.]

2. † Karl Wilhelm Friedrich Ludwig Ferdinand, * Mühlfeld 8. Dez. 1807, † München 30. Juni 1879, Kgl. bayer. Km. und Rittm. a. D.; ⚔ Wien 4. Nov. 1833 mit Henriette Roth, * Wien 27. März 1815, † Bamberg 29. Juli 1875.

Sohn: † Karl Friedrich Wilhelm August Maria, * Bamberg 15. Aug. 1816, † Unternschreez bei Bayreuth 27. Juli 1908, Kgl. bayer. Km. und Lt. a. D.; ⚔ Ansbach 21. Mai 1874 mit Franziska Agnes Emma Marie Roth, * Mainhartswinden 10. Juni 1853, † Unternschreez 3. Aug. 1918.

Töchter: (1) Paula Minna Henriette Luise Käthe, * Ansbach 23. Febr. 1876; ⚔ Cherbonhof 6. Juni 1905 mit Maximilian Frhrn von Leoprechting, Obersten der Gend. bei der Reg. von OFranken. [Unternschreez.]

(2) Sophie Lilly, * Maria-Burghausen 20. Dez. 1877; ⚔ . . mit Dr. Rudolf Dentg, Univers.-Prof. [New York.]

II. Linie.

† **Wilhelm Freiherr von Seefried auf Buttenheim**, * Buttenheim 2. Juli 1784, † Ansbach 20. Juni 1835, Kgl. bayer. Km. und Rittm. im 2. Chev.-leg.-Rgt; ⚔ Buttenheim 5. März 1809 mit Flora von Albert, * Ansbach 21. Dez. 1786, † Bamberg 24. Juli 1867.

Söhne: 1. † Ferdinand Wilhelm Heinrich Oskar, * Adlitz 13. Okt. 1811, † Schönbrunn 22. Nov. 1886, Kgl. bayer. Appell.-Ger.-Rat a. D.; ⚔ Kulmbach 7. Okt. 1843 mit Adelheid Wilhelmine Auguste von Löwel, * Bayreuth 9. Dez. 1820, † München 13. Dez. 1894.

Kinder: 1) † Georg August Wilhelm Oskar, * Bamberg 17. Juli 1844, † Denkendorf 13. März 1911, Herr auf Denkendorf; ⚔ Kipfenberg 12. Mai 1887 mit — Scholastika Donaubauer, * Unter-Haunstadt 10. Febr. 1853 (kath.). [Buchheim, OBayern.]

2) Mathilde Brunhilde Flora Auguste, * Bamberg 25. Juli 1845; ⚔ das. 29. April 1869 mit Wilhelm Frhrn von und zu Egloffstein, † . . 13. Jan. 1921, Kgl. bayer. Major a. D. [München.]

3) Thekla Flora Auguste, * Bamberg 8. Mai 1848, Nutznießerin der Familien-Fräuleinstiftung. [München.]

4) Elwine Georgine Auguste, * Bamberg 18. Juni 1849 [. . .]; ⚔ Eichstätt 5. Nov. 1883 mit Felix Roder (gesch. . .), Kgl. bayer. Assessor a. D.

5) Hans Ludwig Eberhard, * Bamberg 24. Dez. 1853, Kgl. bayer. Reg.-Rat a. D., KMr des Joh.-O. [München, Maximilianstr. 18.]
6) Aline, * Bamberg 26. Jan. 1855 [München]; ⚭ Bamberg 23. Okt. 1879 mit Ludwig Frhrn von Perfall (kath.), † München 17. Nov. 1910 (gesch.).
7) Heinrich Edgar Walther Eberhard, * Bamberg 17. Aug. 1860, Kgl. bayer. Km., WGLeg.-Rat und Min.-Rat a. D., KMr des Joh.-O. [München.]
8) Bertha Auguste Mathilde Karoline, * Bamberg 18. Aug. 1862; ⚭ München 22. Mai 1888 mit Albert Frhrn von Reitzenstein, † Neuth 18. Dez. 1921, Frherrn auf Neuth, OPfalz. [Neuth.]

2. † Wilhelm Ferdinand Bruno Traugott, * Würzburg 2. Sept. 1817, † Ansbach 4. Mai 1883, Kgl. bayer. Km. und Rittm. a. D.; ⚭ Erlangen 17. April 1847 mit Mathilde von Löwel, * Bayreuth 29. Juni 1819, † München 22. Okt. 1900, Schwester seiner Schwägerin.
Sohn: Eugen Friedrich Karl, * Bayreuth 10. Juli 1860, Herr auf Schönbrunn, Kgl. bayer. Km., deutscher a. o. G. u. b. M. a. D., KMr des Joh.-O.; ⚭ Tann 28. Juli 1892 mit — Hertha Freiin von und zu der Tann-Rathsamhausen, * München 6. Sept. 1869. [Schönbrunn bei Eichstätt, MFranken, und Buttenheim.]
Kinder: (1) Tutich-Bruno Traugott Ludwig Eugen Hermann Hugo, * München 1. Juli 1893, Kgl. bayer. OLt. a. D. [Berlin.]
(2) Irmgard Anna Eugenie Thilda Wilma, * Kopenhagen 8. Nov. 1897.
(3) Elisabeth Marie Bertha Melanie, * München 4. Okt. 1907.
(4) Hertha Margarethe Askania Emma, * Bamberg 28. Febr. 1909.

Seeger.

Im Mannesstamme erloschen.

Evangelisch. — Die Stammreihe beginnt mit Georg Seeger, * 1560, † 1640, Bürger in Tübingen. — Reichs- und erbländ.-österr. Adel und Frhrnstand d. d. Wien 13. Juni 1801 (vom Kaiser Franz II. für Christoph Dionys Seeger). — W. (1801): Gev. mit f. Herzschild, darin ein mitten rund ausgebrochenes r. Kreuz. 1 und 4 in G. 3 (2, 1) g.-besamte schw. Rosen; 2 und 3 in B. ein g. Adler am Spalt. Frhrnkr. und 3 gekr. H. mit rechts schw.-g., links b.-g. Decken. Auf dem rechten ein offener, mit je einer schw. Rose bel. g. Flug; auf dem mittl. H. ein wehendes Segel an b.-g. Stange mit r.-s. Wimpel; auf dem linken H. ein mit dem Ellenbogen rechtsgewendeter geschienter Schwertarm. — Erste Aufn. 1893. S. auch Gothaisches Genealog. Taschenbuch der Adeligen Häuser (Alter Adel und Briefadel).

† Karl Rudolf Christian Freiherr von Seeger, * Stuttgart 29. April 1842, † Stuttgart 7. Jan. 1921, Kgl. württemb. GOBaurat a. D. und Hptm. a. D.; ⚭ Massenbach 3. Mai 1877 mit — Marie Freiin von und zu Massenbach, * Bialokosch 22. Juli 1851. [Stuttgart, Hegelstr. 27.]
Töchter: 1. Mathilde, * Stuttgart 30. Juli 1878; ⚭ das. 17. April 1901 mit Friedrich Schammer, Superintendenten in Schneidemühl, Bez. Bromberg, Polen.
2. Franziska, * Stuttgart 26. Juni 1882.
3. Emma, * Stuttgart 17. April 1885.

Seenuß von Freudenberg §, 1921. Seidl von Zellbrugg §, 1921. Seidler §, 1921. Seiller §, 1921.

Seld.

Evangelisch. — Reichsadel und Frhr. d. d. Wien 4. Okt. 1783 (für Johann Karl Ludwig Seld); schles. Inkolat d. d. Berlin 10. Sept. 1806 (für denselben). — W. (1783): Get.; oben in B. ein s. Ziegenbockskopf samt Hals; unten in S. ein b. Sparren. Erhnkt. und 3 gekr. H. mit b.-s. Decken. Auf dem rechten 3 s., b., s. Straußfedern; auf dem mittl. H. der Bockskopf; auf dem linken H. 3 Pfauenfedern. Schildhalter: Rechts ein Löwe, links ein Greif. — Erste Aufn. und ältere Genealogie im Jahrg. 1807, S. 955.

† Ludwig Albert Freiherr von Seld, * Russow 5. Aug. 1799, † Potsdam 17. April 1867 (bekannt als Redner, Dichter und Schriftsteller und durch seine Tätigkeit auf dem Gebiete der inneren Mission); ⚔ Berlin 27. Nov. 1844 mit Flora Krüger, * Berlin 4. Sept. 1811, † Steglitz 12. Jan. 1889.

Söhne: 1. † Paul Gerhard, * Berlin 20. Juni 1848, † Potsdam 18. April 1896, Kgl. preuß. Hptm. a. D.; ⚔ Nieder-Zodel 3. Jan. 1877 mit Rosa Meuder, * Nieder-Zodel bei Görlitz 2. Aug. 1846, † Blankenburg a. H. 20. Sept. 1920.

Kinder: 1) Klara, * Sorau 20. April 1879.

2) Wilhelm Ludwig Albert Karl, * Sorau 19. Okt. 1880. [Sorau, NL.]

3) † Friedrich, * Frankfurt a. b. O. 16. Juli 1883, † . . (vermißt seit 6. Okt. 1914; wahrscheinl. bei Zajonskowo, Rußld, gefallen), Anstaltsbeamter in Bethel bei Bielefeld, Gefr. im preuß. Lnw.-Inf.-Rgt Nr. 5.

4) Kurt Karl Paul Siegfried, * Swinemünde 30. Nov. 1884, Bankbeamter, Kais. deutscher Korv.-Kpt. a. D.; ⚔ Kiel 31. Juli 1914 mit — Nora Gfin von Baudissin-Ziuzendorf-Pottendorf, * Mantzau 3. Jan. 1895. [Mantzau bei Plön.]

Töchter: (1) Gerda Nora Rosemarie, * Kiel 3. Dez. 1915.

(2) Erika Clara Valerie Elisabeth Charlotte, * Flensburg-Mürwik 3. April 1918.

2. Florentin Albert, * Potsdam 3. März 1854, Kgl. preuß. Gen.-Major a. D., RKr des Joh.-O.; ⚔ Berlin 31. März 1883 mit — Rosa Bertha Spiegelthal, * Berlin 24. Dez. 1860. [Hagen, Westf., Mittelstr. 15 a.]

Sohn: Ludwig Albrecht Franz Alexander, * Brandenburg a. d. H. 24. Dez. 1883, Dr. med., prakt. Arzt, Marine-OArzt der Res. a. D.; ⚔ Torgau 9. Jan. 1907 mit — Berta Maria Hansen, * Flensburg 21. Dez. 1884. [Brokstedt, Holst.]

Kinder: (1) Hans Alexander Veredicus, * Torgau 15. Jan. 1908.

(2) Eva Rosamunde, * Marburg, Hessen, 5. Juni 1909.

(3) Ingrid, * Rostock 25. Aug. 1910.

(4) Maria Wendeleid, * Rostock 29. Juni 1912.

(5) Gudrun, * Kiel 21. Dez. 1918.

(6) Botho, * Brokstedt 11. März 1921.

Seldeneck, 1921. † Seldern, 1862—71. Sell, 1921.

Senarclens-Grancy.

Evangelisch — Altes waadtländisches Adelsgeschlecht. — W.: In G ein mit 3 Sperrnrädern bel b. Schrägrechtsbalken. Auf dem gekr. H. mit b.-g. Decke ein wachs., flugbereiter, g.-bew. s. Schwan. Schildhalter: 2 Greife. Wahlspruch: Sans déclinер. — Erste Aufn. und geschichtl. Notiz im Jahrg. 1861, S. 222.

I. Linie.

† August Ludwig Freiherr von Senarclens-Grancy, * . . 19. Aug. 1794, † . . 3. Okt. 1871, Ghzgl. hess. Oberststallm. a. D. und Gen.-Major

à l. s.; ⚭ . . 15. Nov. 1836 mit Luise Gfin von Otting und Fünfstetten, * . . 24. Mai 1810, † . . 18. Mai 1876.

Kinder: 1. † Ludwig, * Darmstadt 9. Juni 1839, † das. 2. Febr. 1910, Ghzgl. hess. Khr und Provinzialdirektor; ⚭ Jugenheim a. d. B. 27. Okt. 1870 mit — Amalie Freiin Löw von und zu Steinfurth, * Offenbach a. M. 3. April 1852. [Darmstadt.]

Töchter: 1) Maria Luise, * Darmstadt 17. Juli 1871.

2) Elisabeth Wilhelmine, * Alzey 14. Jan. 1874.

3) Camilla Helmine Rosamunde Konstanze, * Lauterbach, Hessen, 23. Sept. 1876.

4) Amélie Wilhelmine Maria, * Darmstadt 13. Nov. 1884.

2. † Albert Ludwig Friedrich, * Darmstadt 9. Febr. 1847, † St. Petersburg 20. Jan. 1901, Ghzgl. hess. Khr, Kgl. preuß. Gen.-Major, Gen.-Adj. des Ghzgs von Hessen (Ghzgl. hess. Anerkennung der Berechtigung zur Führung des Frhrntitels laut Min.-Reskr. vom 14. April 1880); ⚭ Bught, Niederl., 19. Okt. 1878 mit Antoinette Wilhelmine Baronesse de Senarclens de Grancy, * Helvoirt, Niederl., 12. Jan. 1852, † Rom . . Jan. 1914.

Kinder: 1) Luise Wilhelmine, * Darmstadt 23. Aug. 1879; ⚭ das. 27. Juni 1905 mit Friedrich Frhrn Schenck zu Schweinsberg, Kgl. preuß. Hptm. a. D. [Kirtorf, OHessen, und Alsfeld.]

2) Alexander Ludwig, * Bught 25. Aug. 1880, Korv.-Kpt., Marine-Att., CKr des Joh.-O. [. . .]

3. Constance Marie Wilhelmine, * Jugenheim 11. Sept. 1852; ⚭ Darmstadt 8. Nov. 1881 mit Karl von Oertzen, † Weimar 9. Nov. 1914, Kgl. preuß. Reg.-Präs. a. D., Fstl. lipp. Kabinettsmin. a. D., Erz., MKr des Joh.-O. [Weimar.]

II. Linie §.

† Adolf Wilhelm Ferdinand Heinrich Freiherr von Senarclens-Grancy, * Grancy 19. Sept. 1805, † Darmstadt . . 1863, Ghzgl. hess. Gen.-Major à l. s. und a. o. G. u. b. M.; ⚭ . . mit Sophie Gravelius, * . ., † . . .

Kinder: 1. † Emil Theodor, * Darmstadt 22. Juli 1835, † Wien 28. Jan. 1919, K. u. K. FML. a. D. (Ghzgl. hess. Anerkennung der Berechtigung zur Führung des Frhrntitels laut Min.-Reskr. vom 27. Okt. 1857); ⚭ München 20. Dez. 1865 mit — Susanna Friederike Barbara von Steitz, * Speyer 12. März 1845. [Wien.]

Söhne: 1) Julius Johannes Friedrich Alphons, * Lustheim bei Berchtesgaden 27. Sept. 1866, vorm. K. u. K. Oberst im Inf.-Rgt Nr. 10. [Wien VIII, Lenaugasse 2.]

2) † Karl Hugo Adolf Emil, * Lustheim 27. Sept. 1866, † Wien 29. Juni 1920, Zwillingsbruder des Vorig., vorm. K. u. K. Oberst im Inf.-Rgt Nr. 99; ⚭ Erfurt 28. Sept. 19[illegible] mit — Elsa Hofmann, * Erfurt . . . [Wien.]

Tochter: Alice, * Wi[illegible] Neustadt 27. Juli 1906.

3) Heinrich Hermann, * Wien 6. Juli 1869, vorm. K. u. K. Oberstlt. des Inf.-Rgts Nr. 8; ⚭ . . mit — Gabriele Kliegl, * Stuttgart 1. Febr. 1873. [Brünn, Platz des 28. Oktober 12.]

Kinder: (1) Gabriele Henriette Eugenie, * St. Pölten 31. Jan. 1897; ⚭ Wien 4. Juli 19[illegible] mit Raoul von Novelly-Okrutai, Jng. und Dir. der Erzhütte. [Wien IV, Schwindgasse 3.]

(2) Helene Susanna Johanna, * Reichenberg 24. Okt. 1902.

(3) Hugo Heinrich, * Jungbunzlau 22. Febr. 1907.

4) Emil Friedrich Wilhelm, * Guntramsdorf bei Wien 6. April 1871, vorm. K. u. K. Major; ⚭ Haida, Böhmen, . . 1901 mit — Eugenie Palme-König, * . . [Znaim, Buchbergerstr. 19.]

Kinder: (1) Alphons, * Trembowla, Galizien, 29. Sept. 1904.

(2) Gertrude, * Znaim 21. März 1911.

5) Albert Heinrich Hugo, * Olmütz 8. März 1877, vorm. K. u. K. Oberst im Gen.-Stabskorps; ✕ Wien 8. April 1905 mit — Hedwig Lauer von Schmittenfels, * . . 20. Febr. 1884. [Graz, Mayfredigasse 1.]
Söhne: (1) Otto, * Wiener-Neustadt 25. Jan. 1906.
(2) Walter, * Wiener-Neustadt 16. Okt. 1907.

2. † Adelheid, * Darmstadt 7. Okt. 1846, † das. . . 1908.

Senden (Senden und Bibran, Schuler von Senden).

Evangelisch. — Reichsadelstandserneuerung mit dem Prädikat „von Schnden" d. d. Wien 2. Nov. 1784 (für die Brüder August Karl Bernhard, Reichskammer-Ger.-Beisitzer — I. Linie — und Johann Friedrich Ernst, Fähnrich im niederländ. Rgt Waldeck — II. Linie — Schüler). — Der 1901 gegründete Geschlechtsverband hält nach Bedarf Familientage ab. — Erste Aufn. 1858.

I. Linie: Senden (Senden und Bibran).

Stammvater: August Karl Bernhard. — Obzgl. hess. Frhr. d. d. Darmstadt 30. Okt. 1827 (für denselben, s. oben).

1. Ast: Senden und Bibran.

Preuß. Namen- und Wappenvereinigung mit denen der am 16. Dez. 1828 im Mannesstamme erloschenen Freiherren von Bibran, laut K.-O. d. d. Berlin 20. Nov. 1854. — W. (1854): Gev. mit gev. Herzschild (Senden), darin 1 und 4 S. ohne Bild; 2 in R. schrgl. ein s. Anker; 3 in G. einw. ein b. Flügel, das Ganze überzogen von einem schw. Schrägrechtsbalken. Hauptschild: 1 in B. ein schrgr. abw.-liegendes Schwert; 2 und 3 in R. einw. ein g. Löwe; 4 in G. einw. ein schw. Flügel. Zehnkr. und 3 gekr. H. Auf dem rechten mit b.-g. Decke ein schw. Flügel; auf dem mittl. H. (Senden) mit rechts b.-g., links r.-s. Decken 2 s. Büffelhörner, deren Mundstücke mit einer Pfauenfeder best. sind; auf dem linken H. mit b.-g. Decke 2 aufw.-gek. Biberschwänze.

† Ludwig Ernst Freiherr von Senden und Bibran, * Berlin 8. Sept. 1804, † Reisicht 30. Aug. 1883, Herr auf Nieder-Wittgendorf, Kgl. preuß. Kbr. K. u. K. Rittm. a. D., EMr des Joh.-O.; ✕ Reisicht 27. April 1835 mit Agnes von Kölichen gen. Freiin von Bibran und Modlau, * Reisicht, Kr. Goldberg-Haynau, 5. Okt. 1812, † das. 12. Juli 1890, Herrin auf Reisicht, Tschirbsdorf und Wittgendorf.

Kinder: 1. † Valeria Maria Karoline Pauline Henriette, * Gnadenberg 12. März 1836, † Reisicht 29. April 1922; ✕ Reisicht 15. Juli 1856 mit Karl Gfn von Rostitz, † Reisicht 12. Aug. 1866, Herrn auf Parchau.

2. † Karl Wilhelm Heinrich Alexander, * Reisicht 3. Juni 1837, † Höchst a. M. 4. Aug. 1909, Kgl. preuß. ORReg.-Rat und Major der Lbw. a. D., Mdr des Joh.-O.; ✕ Bärfelde 27. Mai 1869 mit — Marie Gfin von Rostitz, * Parchau, Kr. Lüben, 20. Aug. 1849. [Liegnitz.]
Kinder: 1) Gertrud Wally Ottilie Marie Josephine, * Cassel 12. Mai 1872. [Liegnitz.]
2) Hedwig Pauline Freda Antoinette Kamilla, * Reisicht 23. Juli 1873; ✕ Frankfurt a. d. O. 16. Mai 1903 mit Erich von Wittich, Gen.-Major a. D. [Berlin.]
3) Hans Ludwig Otto Wilhelm, * Frankfurt a. d. O. 20. Nov. 1874, Kgl. preuß. Okt. der Ref. a. D.; ✕ I) Berlin 19. Mai 1903 mit Eleonore Stephanie Sophie Bertha von Braunschweig, * Trier 11. Dez. 1882 (gesch. Liegnitz 28. Dez. 1917; wiederverm.); II) Liegnitz 26. Okt. 1920 mit — Friederike Stephanie von Unruh, * Köslin 8. Dez. 1882 [Liegnitz, Grünstr. 3.]

4) Kurt Gustav Willy Georg, * Reisicht 26. Nov. 1875, Major a. D. [Liegnitz]; ⚭ Berlin 26. Nov. 1907 mit Hedwig von Schroeder, * Metz 26. April 1880 (gesch. Elbing 1. Juni 1915 [. . .]).

5) Asta Irmgard Dora Agnes Maria, * Reisicht 18. Sept. 1881; ⚭ Frankfurt a. O. 28. März 1905 mit Ernst von Hepke, preuß. Major a. D. [Breslau.]

3. † Alfred Johannes Karl Ernst, * Reisicht 4. März 1845, † Wölfelsgrund 25. März 1903, Kgl. preuß. Oberst a. D., RRr des Joh.-O.; ⚭ Ober-Strudam 22. Okt. 1872 mit — Gertrud Eva Rosalie von Reinersdorff-Paczensky und Tenczin, * Ober-Strudam 26. März 1850. [Oberswalde.]

4. Otto Rudolf Heinrich, * Reisicht 15. April 1846, Herr auf Reisicht mit Birkfleck (882 ha), Groß-Tschirbsdorf (275 ha) und Nieder-Wittgendorf (185 ha), Kgl. preuß. Hptm. a. D., RRr des Joh.-O. [Reisicht.]

5. Maria Emma Henriette Maximiliane Pauline Adolfine, * Reisicht 13. April 1851. [Reisicht.]

2. Ast: Senden.

† Karl Wolf Justinian Wilhelm Christian Freiherr von Senden, * Darmstadt 20. Juni 1808, † Potsdam 8. März 1879, Herr auf Naßlaff ꝛc., Kgl. preuß. Reg.-Präs. a. D., RRr des Joh.-O.; ⚭ Varzin 29. Dez. 1835 mit Nanny von Blumenthal, * Varzin, Kr. Rummelsburg, 1. März 1812, † Naßlaff 3. April 1894, des † Werner Konstantin Gfn von Blumenthal, Herrn auf Suckow ꝛc., Kgl. preuß. Hptm. a. D., Tochter.

Sohn: † Heinrich August Werner Karl, * Varzin 21. Juli 1837, † Naßlaff 18. Febr. 1913, Kgl. preuß. Khr und Rittm. a. D., RRr des Joh.-O.; ⚭ Kruckow 30. Sept. 1862 mit Betty Freiin von Sobeck, * Kruckow 13. Nov. 1841, † Naßlaff 6. Jan. 1892.

Kinder: 1) Karl Otto Max Wilhelm, * Pobanz, Kr. Bublitz, 29. Juni 1863, Herr auf Naßlaff mit Nadebahr (1800 ha), Kr. Schlawe, Kgl. preuß. Gen.-Major a. D., RRr des Joh.-O.; ⚭ Berlin 11. Okt. 1902 mit — Martha Fanny Helene von Ezel, * Berlin 28. März 1880. [Naßlaff.]

2) Werner Axel Otto Karl, * Pobanz 9. Juli 1865, Herr auf Gerbin mit Juliusburg (1000 ha) und Gut in Nozog (112,5 ha), Kr. Schlawe, preuß. Lbstallm. a. D. und Rittm. der Res. a. D., RRr des Joh.-O.; ⚭ Prassen 28. Sept. 1892 mit — Wanda Gfin zu Eulenburg, * Prassen 7. Jan. 1873. [Potsdam, Berkinistr. 17.]

Kinder: (1) Eberhard Karl Richard Otto Werner, * Gerbin 18. Aug. 1893, Okt. im Reiterrgt 6 [Schwedt a. d. O.]; ⚭ Langheim, OPr., 10. Mai 1918 mit — Asta Hermine Klementine Maximiliane von der Groeben, * Münster 21. Juli 1894 (gesch. . . Juli 1922. [. . .]).

(2) Betty Wanda Euphemie Elisabeth Marie, * Marienwerder 8. Juli 1895; ⚭ Neustadt a. d. O. 5. Febr. 1916 mit Balduin Freiherr von Eller-Eberstein, Fherrn, Kgl. preuß. Rittm. a. D. [Mohrungen bei Sangerhausen.]

(3) Axel Richard Carl August Werner, * Zirke 21. Mai 1900, stud. agr., Fahnenjkr-UOff. a. D. [Göttingen.]

3) Max Friedrich Wilhelm Karl, * Pobanz 20. Mai 1868, Herr auf Datzow mit Jatzingen, Karlotta und Elisenhof und auf Forstgut Forth, Kr. Schlawe, Oberst a. D., RRr des Joh.-O. [Berlin-Wilmersdorf, Güntzelstr 2]; ⚭ Wien 13. April 1898 mit Ada Gfin zu Eulenburg, * Interlaken 12. Aug. 1877 (gesch. . . 1909. [. ., Schweiz]).

Tochter: Alexandrine Betty Clara Helene Ada, * Berlin 29. Jan. 1899; ⚭ Berlin 18. Sept. 1919 mit Dr. rer. pol. Eduard Fehrn von Kettler, Kaufmann, Referendar a. D. und Lt. a. D. [Kobe, Japan.]

4) Helene Karoline Marie Betty, * Naßlaff 18. Okt. 1873; ⚭ daf. 22. Sept.

1897 mit Ernst Frhrn von Hammerstein, Majoratsherrn auf Retzow. [Retzow.]

II. Linie: Schuler von Senden.

Stammvater: Johann Friedrich Ernst. — Preuß. Genehmigung zur Führung des Frhrntitels d. d. Berlin 8. Juli 1871 (für die Söhne des Ernst Julius Friedrich, s. unten).

† Ernst Julius Friedrich Schuler von Senden, * . . 29. Nov. 1753, † Braunau 11. Febr. 1827, Herr auf Braunau und Weinberg, Schles., Kgl. preuß. Gen. der Inf. a. D.; ✕ Braunau 6. Juli 1796 mit Theodore Eva von Schweinitz a. d. H. Kulschebortwitz, * Friedersdorf 6. Juli 1773, † Neumarkt 29. Jan. 1844.

Söhne, Freiherren Schuler von Senden: 1. † Karl Gustav Leopold, * Braunau bei Löwenberg 1. Aug. 1804, † Hirschberg 13. Dez. 1893, Kgl. preuß. Major z. D.; ✕ . . 25. Jan. 1843 mit Kunigunde Armgard Luise von Langen, * Vaucouleurs, Frankr., 6. März 1818, † Breslau 6. Juni 1849.

Kinder: 1) † Armgard Luise Kunigunde Helene, * Kosel 9. Sept. 1844, † Tschirnau 25. Jan. 1921, StiftsD.

2) † Georg Karl Hans Ernst, * Kosel 22. Jan. 1846, † Gnesen 5. Mai 1893, Kgl. preuß. Major und Bat.-Kmdr im Inf.-Rgt Nr. 49; ✕ . . 22. Febr. 1872 mit Selma Krahn, * . . 2. Nov. 1852, † Bromberg 29. Sept. 1917.

Kinder: (1) Elsa Anna Kunigunde Selma, * Graudenz 15. Juli 1874. [Kolberg.]

(2) Margareta, * Graudenz 13. April 1876, StiftsD. des Klosters zum Heiligengrabe, Erzieherin der Prinzessinnen von Sachsen-Coburg-Gotha. [Veste Coburg.]

(3) Georg Karl Martin Hans, * Graudenz 27. Okt. 1878, Major a. D.; ✕ I) Radach 1. Mai 1907 mit Annemarie Erika Julie von Pappritz, * Radach 1. Mai 1889 (gesch. . . 10. Mai 1917; wiederverm. [Radach, NM.]); II) Berlin 20. Febr. 1918 mit — Marie Louise Hermine Amalie verw. Michaelis, geb. Everth, * Magdeburg 6. Sept. 1879. [Wohldorf-Ohlstedt, Bez. Hamburg.]

Kinder 1r Ehe: a. Ruth Ursula Margarethe Pauline, * Küstrin 5. Juni 1908.

b. Hans-Georg Curt Detlof Carl, * Küstrin 19. Okt. 1910.

(4) Selma Anna Kunigunde Armgard, * Gnesen 8. Dez. 1880; ✕ Bromberg 12. Sept. 1916 mit Dr. med. Richard Spaar, Arzt an der sächs. Idesitrenanst. Sonnenstein. [Pirna.]

3) Arthur Karl Friedrich Theodor, * Breslau 20. Juli 1847. [Pittsburg, Pennsylv.]

4) Kunigunde Gabriele Luise, * Breslau 29. Mai 1849. [Görlitz.]

2. † Ernst Otto Wilhelm Moritz, * Breslau 25. April 1812, † Dessau 16. Jan. 1899, Kgl. preuß. Gen.-Lt. z. D.; ✕ Köln 23. April 1842 mit Marie Elisabeth Kamp, * Elberfeld 8. Juli 1818, † Dessau 24. Febr. 1897.

Kinder: 1) † Karl Heinrich Theodor, * . . 18. Juni 1843, † Stettin 20. Jan. 1880, Kgl. preuß. Hptm. und Komp.-Chef im Füs.-Rgt Nr. 34; ✕ Stettin 27. Sept. 1877 mit — Hedwig Brand, * Stettin 28. Dez. 1856. [Heidelberg.]

Tochter: Elisabeth Marie, * Stettin 17. Aug. 1878; ✕ . . 1902 mit Hans Kujath, † Conradstein bei Pr.-Stargard 25. Sept. 1918. [Henkenhagen, Kr. Kolberg.]

2) † Ernst Otto Wilhelm August, * Aachen 5. Mai 1845, † Freiburg i. Br. 9. Juni 1909, Kgl. preuß. Gen.-Major z. D.; ✕ Stralsund 20. Sept. 1872 mit Anna Luise Dorothea Lucie Birnbaum, * Mardorf, Kr. Bergen auf Rügen, 25. Jan. 1853, † Freiburg i. Br. 29. Dez. 1920.

3) † Max Ludwig Walther, * Köln 12. Jan. 1850, † Dresden 7. Okt. 1912, Kgl. preuß. Gen.-Lt. z. D., RMr des Joh.-O.; ⚭ Brieg 30. April 1901 mit — Tessa von Falkenhausen, * Warmbrunn 23. Febr. 1882 (s. den Artikel Falkenhausen und Friedenthal-Falkenhausen im Taschenbuch der Adelig. Häuser [Alter Adel und Briefadel]). [Dresden.]

4) † Paul Hugo, * Köln 29. Dez. 1851, † Schwerin i. M. 10. Mai 1917, Kgl. preuß. Gen.-Lt. z. D., RMr des Joh.-O.; ⚭ Schwerin 27. Juli 1886 mit — Dolly von Wrisberg, * Gadebusch 25. Aug. 1862. [Schwerin i. M.]

Töchter: (1) Eva Mathilde Erneſtine Frieda, * Schwerin 10. Aug. 1887; ⚭ das. 9. Okt. 1912 mit Franz Vedova, Rittm. a. D., vorm. Flügeladj. des Hzgs von Sachſen-Coburg-Gotha. [Berlin.]

(2) Dorothea Frieda Anna Gertrud, * Karlsruhe 24. Nov 1893.

5) Eliſabeth Marie Hedwig, * Trier 22. Dez. 1853; ⚭ Deſſau 27. April 1875 mit Alexander Frhrn von Falkenhauſen, † Köhſchenbroda 7. Juli 1909, Kgl. preuß. Rittm. a. D. [Dresden.]

6) Martha Helene Mathilde, * Mainz 3. Okt. 1855; ⚭ Deſſau 17. Dez. 1881 mit Heinrich Schenk, † Deſſau . . Nov. 1919, Kgl. preuß. Gen.-Lt. a. D. [Deſſau.]

Sensburg, 1919. Seßler von Herzinger §, 1921.

Seutter von Lötzen.

Evangeliſch. — Wappenbeſtätigung und -erneuerung d. d. Linz 29. Jan. 1491 (vom römiſchen König Maximilian I., für die Brüder Ulrich und Gordian die Seuter); Wappenbeſſerung (durch Krone auf dem Stechhelm) d. d. Regensburg 17. Juli 1532 (vom Kaiſer Karl V. für die Brüder Gordian und Laurenz die Seuter); Reichsadel und erbländ.-öſterr. Adel d. d. Augsburg 1. März 1559 (vom Kaiſer Ferdinand I. für die Brüder Gordian und Matthäus die Seuter); Wappenbeſſerung im Adelſtande nebſt dem Patriziat der Reichsſtadt Ulm d. d. Wien 23. Dez. 1716 (vom Kaiſer Karl VI. für die Brüder Albrecht und Max Konrad die Seuter von Lötzen). — Erſte Aufn. und geſchichtl. Überſicht im Jahrg. 1878, S. 764; Ergänzung und Berichtigung dazu im Jahrg. 1884, S. 821.

A. (In Württemberg.)

Württemb. Frhr. d. d. Stuttgart 21. Dez. 1810 (für Johann Georg Seutter von Lötzen). — W. (1810): Gel.; oben in S. ein flugbereiter ſchw. Adler; unten (SW.) in Schw. ein g. Maulkorb. Frhrnkr. und 2 gekr. H. mit rechts ſchw.-ſ., links ſchw.-g. Decken. Auf dem rechten ein geſchl., von S. und Schw. gev. Flug; auf dem linken H. der Maulkorb, beſt. mit einem Pfauenwedel.

† Johann Georg Freiherr Seutter von Lötzen, * Altheim 13. Juni 1769, † Ludwigsburg 24. Dez. 1833, Direktor der Kgl. württemb. Finanzkammer des Neckarkr.; ⚭ Ulm 12. Mai 1796 mit Helene Magdalene Freiin von Welſer, * . . 18. Dez. 1769, † Ulm 13. Jan. 1854.

Söhne: 1. † Albrecht Ludwig, * Altheim 3. Juli 1799, † Arnegg 29. Febr. 1864; ⚭ Biberach 27. März 1854 mit Albertine Staigmüller, * Biberach 22. Sept. 1822, † Straßburg i. E. 6. März 1888.

Tochter: Chriſtiane Albertine, * Arnegg 15. Nov. 1855; ⚭ Biberach 4. April 1877 mit Franz Khuen, † Straßburg i. E. 4. Nov. 1900, Lt. a. D. [Straßburg i. E.]

2. † Chriſtoph Heinrich, * Ulm 17. April 1801, † Ellwangen 3. Okt. 1859,

Kgl. württemb. Forstm.; ⚔ Pforzheim 9. Aug. 1838 mit Anna Freiin von Gemmingen-Gemmingen, * Pforzheim 10. Jan. 1818, † Stuttgart 27. Jan. 1890.

Kinder: 1) Georg Wilhelm, * Altensteig 12. Juli 1839, Mitbes. von Balzheim, OAmt Laupheim, Kgl. württemb. Gen.-Lt. a. D.; ⚔ Schwendi 16. Dez. 1873 mit — Amalie Freiin von Süßkind, * Schwendi 23. März 1852. [Stuttgart.]

Kinder: (1) Hans Theodor Heinrich, * Stuttgart 20. Okt. 1875, Oberstlt. und Chef des Stabes der 4. Division; ⚔ I) Reutlingen 16. April 1903 mit Else Kohl, * Reutlingen 26. Aug. 1879, † Tübingen 30. April 1914; II) Dresden 6. Jan. 1922 mit — Irmgard Gfin von Schwerin, * Berlin 15. Mai 1896. [Dresden.]

Töchter 1r Ehe: a. Irmgard, } Zwillinge, * Stuttgart 12. Okt. 1965.
b. Mechthild, }
c. Rose, * Berlin 7. Sept. 1909.
d. Ursula, * Berlin 24. Jan. 1911.

(2) Georg, * Ulm 10. Okt. 1877, Hptm.; ⚔ Stuttgart 30. Juli 1914 mit — Edelgarde Freiin von Malchus, * Ulm 2. Aug. 1888. [Stuttgart.]

(3) Gertrud, * Gmünd 25. Dez. 1880, dienende Schwester des Joh.-O. [Stuttgart.]

(4) Hedwig, * Heilbronn 16. Juli 1884. [Ulm a. d. D.]

(5) Anna, * Heilbronn 11. Dez. 1885. [Stuttgart.]

2) † Anna Karoline Josephine, * Altensteig 6. Sept. 1840, † Stuttgart 7. Dez. 1921, Mitbes. von Balzheim.

3) † Christoph Otto Maximilian, * Schnaitheim 9. Juli 1847, † (gefallen bei) Villiers vor Paris 30. Nov. 1870, Kgl. württemb. Olt. im 7. Inf.-Rgt.; ⚔ Stuttgart 20. Juli 1870 mit — Marie Ruoff, * Stuttgart 30. Okt. 1847. [Stuttgart.]

B. (In Baden.)

Badischer Frhrnstand d. d. . . 17. Juli 1880. — W. (1880): Gel.; oben in S. der Adler; unten in Schw. der g. Maulkorb. Auf dem gekr. H. mit rechts schw.-s., links schw.-g. Decken der mit einem Pfauenwedel best. Maulkorb. — Ältere Genealogie im Jahrg. 1884, S. 824.

Erwin Johann August Moritz Karl Freiherr Seutter von Löhen, * Karlsruhe 1. B. 11. Aug. 1854, Kgl. württemb. Gen.-Major a. D., Mit des Joh.-O. [Jagsthausen]; ⚔ Stuttgart 2. Juni 1879 mit Karoline Gfin von Beroldingen, * Stuttgart 18. Dez. 1859 (kath.; gesch. [Gmünd, Kärnten]).

Tochter: Karoline Konradine Konstantine Cäsarine Stephanie Emma Marie Luise, * Ludwigsburg 3. Febr. 1880; ⚔ Baden-Baden 16. Nov. 1899 mit Götz Frhrn von Berlichingen, † (an der auf einem Patrouillenritt am Donon 21. Aug. erh. Verwundung) Kriegsfreiwilliger 1 Straßburg i. E. 28. Aug. 1914, Fkherrn, Kgl. württemb. Kbrn und Rittm. der Res. des Drag.-Rgts Nr. 26, Mit des Joh.-O. [Jagsthausen und Stuttgart.]

Vatersbrüder.

1. † Wilhelm Joseph, * Karlsruhe 28. Febr. 1814, † Salem 16. Jan. 1871, Ghzgl. und Markgfl. bad. Forstm.; ⚔ Karlsruhe 6. Okt. 1840 mit Pauline Wich, * Bretten 25. Nov. 1816, † Salem 8. Mai 1856.

Töchter: 1) Stephanie Gertrud Auguste, * Salem 15. Dez. 1846. [Berlin-Wilmersdorf.]

2) Marie, * Salem 8. Febr. 1849. [. . .]

3) Mathilde Maximiliane, * Salem 21. März 1850; ⚔ Baden-Baden 14. April 1874 mit Thomas Archibald Stearns White, † Baden-Baden

8. Nov. 1911, Pfarrer der anglikanischen Kirche in Baden-Baden. [Baden-Baden.]

2. † Karl Stephan August, * Karlsruhe 1. Aug. 1818, † das. 2. März 1889, Ghzgl. bad. Khr; ✕ Karlsruhe i. B. 20. Dez. 1849 mit Mathilde Gerstlacher, * Karlsruhe 1. März 1824, † das. 26. April 1900.
Kinder: 1) Marie Thereſe Wilhelmine, * Karlsruhe 26. Febr. 1851, EO. des bayer. Thereſien-O. [Karlsruhe i. B.]
2) Eliſe Gertrude Maximiliane Wilhelmine, * Karlsruhe 4. März 1852; ✕ das. 7. Febr. 1878 mit Auguſt von dem Hagen, Kgl. ſächſ. Oberſtlt. a. D. [Dresden.]
3) Sophie Mathilde Auguſte, * Karlsruhe 8. Aug. 1855. [Karlsruhe i. B.]
4) Wilhelm Auguſt, * Karlsruhe 13. Mai 1859, Kgl. preuß. Gen.-Lt. a. D., MRr des Joh.-O.; ✕ Karlsruhe 26. Sept. 1907 mit Hedwig Freiin von Adelsheim, * Mannheim 2. Mai 1868, † Karlsruhe 2. März 1920. [Karlsruhe i. B., Stefanienſtr. 13.]

† Sieberer, 1913—15. Siebold 1919. † Siegler von Eberswald (1816), 1848—1907.

Siegler von Eberswald (1912) §.

Katholiſch. — Das Geſchlecht entſtammt rhein. Patriziern, welche um die Mitte des XVI. Jahrh. geadelt wurden. — Öſterr. Adel mit dem Prädikat „Edler von Eberswald" d. d. Wien 8. März 1834 (für Georg Franz Joſef Siegler, K. K. Ldw.-Hptm.); öſterr. Frhr. d. d. Wien 1. Febr. (Diplom d. d. Wien 2. März) 1912 (für Heinrich Siegler Edlen von Eberswald, Enkel des Obigen, ſ. unten). — W. (1912): In B. ein rechtsgew. g. Pferdekopf samt Halsaufſatz, über dem Auge ſchrägrechts aufw. von einem Speer an braunem Schaft durchſtochen. Frhrnkr. Auf dem gekr. H. mit b.-g. Decke ein überbogener, g.-geränderter geharn. Schwerterarm. — Erſte Aufn. 1915.

Heinrich Freiherr Siegler von Eberswald, * Izdebnik, Galizien, 28. Nov. 1848, K. u. K. FML. i. R.; ✕ Wien 7. April 1896 mit — Johanna Amalia von Pongrátz, * Agram 5. Febr. 1872. [Wien IV, Johann-Strauß-Gaſſe 38.]
Söhne: 1. Friedrich Heinrich Joſef, * Olmütz 22. Aug. 1897, Dr. jur., vorm. K. u. K. Freq.-Lt. [Wien.]
2. Heinrich Karl Julius, * Olmütz 11. April 1899, Dr. jur., vorm. K. u. K. Lt. im Drag.-Rgt Nr. 15. [Wien.]

Simbſchen §, 1921. Simolin-Bathory, 1921. Simunich §, 1921. † Sina, 1876—1915.

Sinner.

Das Geſchlecht, urſprünglich Schinner, ſtammt aus Wallis und kam mit Rudolf Schinner Anfang des XIV. Jahrh. nach Bern, wo es zu den regimentsfähigen Geſchlechtern gehörte. — Reichsfrhr. d. d. Wien 12. März 1706 (für den Schultheißen Johann Rudolf von Sinner). — Des Schultheißen Friedrich Frhrn von Sinner

Söhne sind die Stammväter der beiden Linien. — W. (1706): Gev.; 1 und 4 (StW.) in R. eine f. Rechthand; 2 und 3 in S. ein stehendes r. Kreuz. 2 gekr. H. mit r.-f. Decke. Auf dem rechten zw. 2 f. Straußenfedern ein r. sechseckiger Stern, auf dem linken zw. r. Adlerfluge die f. Rechthand. Wahlspruch: Clypaeus nihil deus. — Erste Aufn. und geschichtl. Notiz im Jahrg. 1855, S. 560; s. auch Jahrg. 1895, S. 937.

I. Linie. (Reformiert.)

1. Ast.

Im Mannesstamme erloschen.

† Karl Ludwig Friedrich Freiherr von Sinner, * . . 29. Mai 1799, † . . 10. Nov. 1881 (Enkel des ältesten Sohnes des Schultheißen Friedrich), Kgl. preuß. Lt. a. D.; ⚔ 1) . . 30. Juli 1825 mit Sophie von Tscharner, * . . 12. Juli 1806, † . . 11. Dez. 1836; II) . . 30. Juni 1838 mit Cäcilia Fischer von Reichenbach, * . . 17. Juli 1812, † . . 12. Sept. 1852.

Tochter 2r Ehe: Charlotte Amalie Cäcilie, * . . 12. Juli 1839; ⚔ . . 16. Dez. 1862 mit Charles Eden, † . . 10. März 1878, Kgl. großbritann. Gesandtsch.-Sekr. a. D. [The Grange bei Taunton, England.]

2. Ast.

† Johann Rudolf Freiherr von Sinner, * . . 16. Aug. 1800, † . . 15. Okt. 1880; ⚔ . . 18. März 1825 mit Konstanze Gfin von Kirchberger, * . . 31. Aug. 1805, † . . 11. Jan. 1849.

Söhne: 1. † Ferdinand Johann Rudolf, * . . 27. Juni 1830, † auf dem Hubel bei Bern 26. Febr. 1901, Schweizer Oberst a. D.; ⚔ . . 23. Okt. 1862 mit Cäcilie Bertha von Mutach, * . . 6. Aug. 1835, † auf dem Hubel 2. März 1912.

Töchter: 1) Sophie Anna Constance, * Bern 15. Nov. 1865; ⚔ daf. 7. Okt. 1909 mit Dr. phil. Eberhard Gfn von Mülinen, Kgl. preuß. Khrn, EMr des Joh.-O. [Gerzensee, Kt. Bern.]

2) Wilhelmine Gertrud Marie, * . . 24. Sept. 1868; ⚔ Bern 28. Sept. 1893 mit Friedrich Ritter Fischer von Weyler. [Bern.]

2. † Gabriel Emanuel Eduard, * Bern 7. Mai 1834, † Schlößli 4. Mai 1894; ⚔ I) Köniz bei Bern 8. Juli 1858 mit Julie Emma Maria von Mutach, * Holligen bei Bern 6. Aug. 1839, † Bern 7. Febr. 1895 (gesch. 1878); II) Berlin 23. Jan. 1886 mit — Mary Borchardt, * . . 1. Juni 1867. [Bern.]

Kinder: a) 1r Ehe: 1) Eugenia Marie Helene, * Bern 30. Jan. 1860. [Bern.]

2) † Rudolf Alfred Eduard, * Bern 2. Febr. 1864, † Davos 1. Dez. 1901; ⚔ London 25. April 1889 mit — Florence Maud Ricketts, * Upham 9. Aug. 1865. [Bern.]

Kinder: (1) Johann Rudolf Kirchberger, * Bernita, Bromley, England, 23. Febr. 1890, Bef. des Gutes Monrepos, Dipl.-Ing., Hptm. und Esk.-Kmdt im 3. Drag.-Rgt; ⚔ Bern 6. Juli 1920 mit — Helene Schneeli, * Zürich 19. April 1895. [Monrepos bei Bern.]

Söhne: a Friedrich Eduard Kirchberger, * Bern 28. Mai 1921.

b. Vinzenz Rudolf Meinrad, * Monrepos 12. Juli 1922.

(2) Violet Helen Mildmay, * Bromley 29. April 1891. [Bern.]

(3) May Constance Marion, * Bournemouth, Engld, 6. Dez. 1893. [Bern.]

(4) Marguerite Eugenie Sophie (Posthuma), * Monrepos bei Bern 6. Febr. 1902; ⚔ Bern 16. Okt. 1920 mit Marcel von Seigneux. [Genf.]

— b) 2r Ehe: 3) Karl Alfred Kurt, * Bern 10. Febr. 1889 [Zürich];

× Magdeburg 22. Dez. 1916 mit — Elisabeth Friederike Marie Krause, * Magdeburg . . (gesch). . . 1920. [. . .]).

1) Emma Evelyn Lily, * Bern 27. April 1890.

5) Mary Magdalena Alexandra (Sascha), * Schlößli bei Bern 30. Nov. 1893; × . . 19. Sept. 1916 mit Ernst Morgentaler, Kunstmaler. [Zürich.]

II. Linie. (Evangelisch und reformiert.)

† Ferdinand Karl Freiherr von Sinner, * Bern 17. Dez. 1817, † Landshut 19. Okt. 1895 (Enkel des jüngsten Sohnes des Schultheißen Friedrich), Herr des Schloßgutes Landshut, Kanton Bern, und des Weingutes Maison blanche, Kgl. preuß. Pkt. a. D., Mtr des Joh.-O.; × Bern 26. Dez. 1846 mit Emilie Katharina von Wattenwyl, * Bern 30. März 1826, † Landshut 13. Sept. 1889.

Kinder: 1. † Maximilian Rudolf Ferdinand Ludwig, * Bonn 10. Aug. 1848 (evang.), † Freiburg i. Br. 4. Juni 1905, Kgl. preuß. Rittm. z. D., Mtr des Joh.-O.; × Mainz 26. Sept. 1872 mit — Melanie von Bieberstein, * Magdeburg 17. Okt. 1852 (evang.). [Freiburg i. Br.]

Kinder (evang.): 1) Marie Emilie Melanie, * Saarbrücken 10. Nov. 1873.

2) Friedrich Karl Ferdinand Maximilian, * Saarbrücken 24. Aug. 1876, Major a. D.; × Liegnitz 17. Juli 1906 mit — Sophie Ida Elly von Natzmer, * Herrnstadt 18. Juli 1878. [Dls.]

Kinder: (1) Sieghard Maximilian Oldwig Fritz, * Liegnitz 4. Mai 1907.

(2) Ingeborg Melanie Elly Marie Irmgard, * Trier-Pallien 20. Aug. 1910.

(3) Guntram Maximilian Oldwig Karl Armin, } Zwillinge. * Liegnitz

(4) Arnulf Maximilian Oldwig Karl Goswin, } 1. Mai 1916.

3) Olga Anna Agnes Marie Luise Irmgard, * Freiburg i. Br. 6. Mai 1879; × das. 29. Mai 1901 mit Armin von Schönfeldt, Fstl. Hipp. Lehn, Kgl. preuß. Major der Ldw. a. D. [Emmelndorf bei Hilfeld, Kr. Marburg a. E.]

4) Maria Emilie Helene Erika, * Freiburg i. Br. 6. Juni 1885.

2. Agnes Emilie Henriette Amalia, * Bern 7. Jan. 1850; × Landshut, Kanton Bern, 15. Juni 1867 mit Hans Herwarth von Bittenfeld, † Ahrweiler 23. Juni 1893, Kgl. preuß. Major a. D. [. . .]

3. † Rudolf Johann Friedrich, * Bern 22. Mai 1851 (reform.), † Lausanne 27. Febr. 1900, Herr des Weingutes Maison blanche, Kgl. preuß. Okt. a. D.; × Luxemburg 20. Okt. 1877 mit Marie Franziska Emma Wolff, * Luxemburg 3. Febr. 1854 (kath.), † Montreux . . März 1916.

Kinder: 1) Friedrich Wilhelm Rudolf Ferdinand, * Saarburg 10. Sept. 1878 (reform.); × . . 10. März 1914 mit — Maud Evelyn Grace Tumtall de Redemayne, * . . 11. Dez. 1880. [Corbeyrier, Waadt.]

Sohn: Rudolf Raoul Ferdinand, * . . 4. Dez. 1914.

2) Karl Alfons Udo, * Wiesbaden 23. Dez. 1879 (reform.); × North Petherton, Engld, 18. Aug. 1909 mit — Blanche Eveleen Harriet Coward, * Fordingbridge 21. Okt. 1886. [Montreux.]

Tochter: Geraldine Blanche Suzanne Emma, * Montreux 26. Juli 1910.

3) Katharine Henriette Emilie Emma Anna, * Wiesbaden 28. März 1887 (kath.).

4) Franziska Pauline Maria Emilie, * Wiesbaden 20. Sept. 1888 (kath.).

4. Marie Maximiliane, * Landshut 28. Aug. 1859; × das. 27. Sept. 1879 mit Karl von Engelbrecht, † Bonn 3. Aug. 1917, Kgl. preuß. Gen.-Lt. z. D. [Bonn.]

Sivkovich, 1905. **Skene**, 1921. **Skerlecz von Lomnicza**, 1921.

Skoda §.

Katholisch. — Österr. Adel und Ritterstand d. d. Wien 11. April 1867 (für Franz Skoda, Statth.- und Bergmed.-Rat in Böhmen, zuletzt Hofrat in Wien); österr. Frhr. d. d. Wien 27. Okt. 1914 (Diplom d. d. Wien 4. März 1915 für Karl Ritter von Skoda, Sohn des Emil Ritter von Skoda und Enkel des Obigen, s. unten). — W. (1915): Gev. mit get. Herzschild, darin oben in G. ein r.-bez. schw. Adler zw. 2 rechtsgewendeten Löwen, der rechte schw., der linke r., unten in Schw. eine s. Mauer mit Eckttürmen und Mittelturm, in dem ein von einem Fenster überhöhtes Tor mit halbaufgezogenem g. Fallgatter. 1 in S. ein mit juwelengeschmücktem g. Kronreifen bel. b. Balken; 2 und 3 in B. fünf (2, 1, 2) g. Sterne; 4 in S. ein Äskulapstab. Frhrnkr. und 2 gekr. H. Auf dem rechten mit b.-g. Decke 5 b., g., b., g., b. Straußfedern; auf dem linken H. mit b.-s. Decke der Äskulapstab zw. offenem s. Flug. Schildhalter: 2 g. Löwen. — Erste Aufn. 1919.

Karl Emil Josef Paul Freiherr von Skoda, * Pilsen 29. Juni 1878, Herr auf Zinkau und Maleschitz, Böhmen, und auf Mezöladorcz, Kom. Zemplin, Ungarn, Dr. ing. h. c., vorm. K. u. K. GMat, Marine-Art.-Gen.-Ing. a. D., ehem. Präs. der Skodawerke-Aktiengesellsch., Mitgl. des ehem. Herrenh. des österr. Reichsrats auf Lebenszeit; ✕ Wien 20. Nov. 1906 mit — Hedwig Maria Barbara Antonia Hermann, * Preßburg 15. Juli 1888. [Wien XVIII, Haizingergasse 31.]

Kinder: 1. Emil Anton Hermann Karl Josef. * Wien 6. Aug. 1908.
2. Karl Josef Ludwig Hedwig Emil, * Wien 7. April 1910.
3. Hedwig Karoline Josefine Ricarda Emilie, * Wien 3. Dez. 1912.

Slatin §, 1921. † Slicher, 1864—99. Smola, 1903. Sochor von Friedrichsthal §, 1921.

Soden (Soden-Fraunhofen).

Katholisch und evangelisch. — Stadtadel von Hannover, der mit Johannes vomme Sode, 1332 Bürger in Hannover, die Stammreihe beginnt; aufgenommen in die fränkische Reichsritterschaft, Kantons Steigerwald, 31. Dez. 1791; württemb. Anerkennung des Frhrnstandes d. d. Stuttgart 16. Juli 1831 (für die Brüder August und Julius, Stammväter der beiden Linien, s. unten). — W. (1831): Von R. und S. get., darin je eine g.-besamte Rose in verw. Farben. Frhrnkr. und 2 gekr. H. mit r.-s. Decken. Auf dem rechten ein gekr. schw. Doppeladler; auf dem linken 2 ausw.-geneigte, von R. und S. get. Fähnchen an g. Schäften. — Erste Aufn. und geschichtl. Notiz im Jahrg. 1857, S. 716. Vgl. auch den gleichnamigen Artikel im Taschenbuch der Gräfl. Häuser. (S. auch den gedr. Stammbaum der Familie von Soden.).

I. Linie.

† Rudolf Philipp August Freiherr von Soden, * Büschelbach bei Ansbach 2. Juni 1785, † Ludwigsburg 9. Juli 1849, Kgl. württemb. Khr, Staatsrat und Reg.-Präs.; ✕ I) Daylesford, Engld, 26. Juni 1817 mit Maria Karoline Rosalie von Chapuset de St. Valentin, * Stuttgart 15. Febr. 1793, † das. 9. Nov. 1818; II) Nürnberg 20. April 1820 mit Eleonore Freiin Harsdorf von Enderndorf, * Nürnberg 27. Mai 1794, † Stuttgart 4. Sept. 1840; III) München 20. Sept. 1841 mit Helene Gfin von Drechsel auf Deuffstetten, * München 19. Juni 1805, † Stuttgart 3. April 1865.

Söhne: a) Ir Ehe: 1. † August Warren Hastings, * Stuttgart 24. April 1818 (kath.), † Eßlingen 29. Juli 1859, Kgl. württemb. Obkt. a. D.; ✕ Stutt-

gart 3. Aug. 1850 mit Karoline (Lilly) Freiin von Holzschuher, * Ulm 3. April 1829 (evang.), † Stuttgart 29. März 1912.

Töchter (evang.): 1) Rosalie Friederike Eleonore Charlotte Felicitas Franziska Julie Caroline, * Ludwigsburg 14. Juni 1851; ⚭ Stuttgart 5. Juli 1875 mit Dr. Alfred von Wächter, † Röcknitz 7. Okt. 1914, Herrn auf Röcknitz bei Wurzen, Sachsen, Gökon.-Rat. [Schloß Schönefeld bei Leipzig.]

2) Maria Karoline Friederike Eleonore, * Eßlingen 31. Mai 1856; ⚭ Stuttgart 29. Dez. 1885 mit Erwin Frhrn von Seckendorff, Herrn auf Deuffstetten, Württemb., und Obernzenn, Mittelfranken, Kgl. württemb. Leger.-Rat a. D., Mitr des Joh.-O. [Ulrach, Württemb., und Deuffstetten.]

— b) 2r Ehe: 2. † Theodor Julius August, * Stuttgart 4. Sept. 1825 (evang.), † Cannstatt 29. Nov. 1913, Prof.; ⚭ Stuttgart 22. Juli 1850 mit Clementine Camerer, * Stuttgart 27. März 1826, † Cannstatt 13. Jan. 1893.

Kinder (evang.): 1) † Arthur, * Cincinnati 21. Mai 1851, † Eßlingen 24. Nov. 1886, Dr. phil. und Prof., Kgl. württemb. Mit. a. D.; ⚭ Jugenheim 18. Juni 1877 mit Mimi Köhler, * Offenbach 19. Sept. 1856, † Würzburg 18. Juli 1904.

Sohn: Kurt, * Reutlingen 12. April 1882, Dr. jur. [Gießen.]

2) † Hans Karl Hermann, * Cincinnati 16. Aug. 1852, † (verunglückt) Berlin 15. Jan. 1914, D., Prediger an der Jerusalemskirche und o. Hon.-Prof. an der Univ. Berlin; ⚭ Röcknitz, Sachsen, 13. Jan. 1881 mit — Gabriele von Schaedtler, * Kopenhagen 5. Nov. 1852. [Berlin-Wilmersdorf.]

Kinder: (1) Hans Otto Arthur Maria Roderich Ulrich, * Striegau-Dresden 4. Nov. 1881, D., o. Prof. in der evang.-theol. Fakultät der Univ. Breslau; ⚭ 1) Berlin 15. Mai 1907 mit Magdalena Linda Augusta von Möller, * auf dem Kupferhammer bei Bielefeld 13. Febr. 1883, † Berlin-Dahlem 19. Jan. 1919; II) Brackwede i. W. 24. Aug. 1920 mit — Hedwig Karoline Emilie von Möller (Schwester der Vorigen), * auf dem Kupferhammer bei Bielefeld 15. Aug. 1877. [Breslau.]

Söhne: a. Wolfram Theodor Hermann, * Berlin 19. Juni 1908.
b. Ekkehard Otto Gerhard Ernst, * Rom 17. Febr. 1910.
c. Otfried Kurt Friedrich Oswald, * Berlin-Steglitz 3. Febr. 1912.

(2) Theodora Margarita (Dorita), * Chemnitz 5. Juli 1883; ⚭ Berlin 9. April 1912 mit Wilhelm Koehn, † (gefallen bei) Le Foreſt 4. Sept. 1916, OLehrer, Lt. der Ref. [Berlin-Friedenau.]

(3) Gabriele Minna Eugenie Johanna, * Chemnitz 9. Sept. 1884; ⚭ Berlin 4. Jan. 1908 mit Dr. Heinrich Glaue, Kais. deutschem Korv.-Kpt. a. D. [Stolpmünde.]

(4) Margot, * Berlin 13. Aug. 1888; ⚭ . . 20. März 1917 mit Dr. phil. Heinrich Dietrich, Prof., OLehrer. [Karlsruhe i. B.]

(5) Ingeborg, * Berlin 10. Juni 1891; ⚭ Berlin 20. Okt. 1920 mit Ingo von Koerber, Herrn auf Kuhfließ, Kr. Insterburg, Ostpr., Hptm. a. D. [Turowiken.]

(6) Renata Clementine, * Berlin 2. Jan. 1894.

(7) Silvretta Amalie Emilie Monica Gerda, * Berlin 22. Jan. 1895.

3) Anna, * Eßlingen 22. Dez. 1856, Diakonisse in Frankfurt a. M.

4) Frieda, * Eßlingen 21. Okt. 1858; ⚭ New York 12. Aug. 1902 mit Hjalmar von Dameck, Konzertmeister. [Berlin.]

5) Eugenie, * Eßlingen 21. Okt. 1858, Zwillingsschwester der Vorigen, Schriftstellerin. [Stuttgart.]

6) † Theodor, * Eßlingen 15. April 1863, † (an der erh. Verwundung bei) Dadizeele, Belgien, 25. Okt. 1914, Kgl. württemb. OAmtsvorstand, Reg.-Rat und Hptm. der Lbw. a. D., Mitr des Joh.-O.; ⚭ Stuttgart 4. Aug. 1892 mit — Hedwig Dreſcher, * Stuttgart 31. Dez. 1864. [Stuttgart.]

3. † Alfred Karl August, * Stuttgart 19. Juli 1826 (kath.), † daſ. 8. Sept.

1894, Kgl. württemb. Khr und WGMat; ✕ Stuttgart 26. Mai 1855 mit Emilie von Rom, * Rottenburg 8. Nov. 1835, † Stuttgart 30. Sept. 1913.
Kinder: 1) Franz Ludwig, * Stuttgart 9. März 1856, Kgl. württemb. Gen. der Inf. a. D.; ✕ Stuttgart 8. Jan. 1890 mit — Amelie Freiin Hugo von Spitzemberg, * Stuttgart 26. Mai 1869. [Stuttgart.]
Töchter: (1) Maria Emilie, * Hannover 24. Nov. 1890.
(2) Irmgard, * Stuttgart 19. Dez. 1892.
(3) Gisela, * Stuttgart 20. Okt. 1895.
(4) Elisabeth, * Hannover 24. April 1901.
(5) Mechtild, * Stuttgart 25. Dez. 1908.
2) Helene, * Stuttgart 9. Juni 1858; ✕ das. 8. Jan. 1883 mit Karl Frhrn von Hügel (evang.), † Tübingen 19. Juni 1902, Kgl. württemb. Khrn und Ldger.-Direktor a. D. [Tübingen.]

4. † Oskar, * Ellwangen 27. Febr. 1831 (kath.), † München 10. Mai 1906, Kgl. württemb. Khr, GMat und a. o. G. u. b. M. a. D., FMr des souv. Malt.-RrO.; ✕ München 1. Mai 1858 mit Therese Freiin Drechsel auf Deuffstetten, * München 11. März 1837, † Wachendorf 22. Aug. 1882, FD. des bayer. Theresien-O.
Kinder: 1) Eleonore, * München 2. Febr. 1859, FD. des bayer. Theresien-O.; ✕ München 15. Okt. 1879 mit Hans-Otto Frhrn von Dw, Majoratsherrn auf Wachendorf, Kgl. württemb. Khrn und Staatsrat a. D., Exz. [Wachendorf bei Bieringen a. N. und Stuttgart.]
2) Heinrich, * München 3. Jan. 1861, Kgl. bayer. Km. und Major a. D., Mag.-Rr des souv. Malt.-RrO. [immatrikuliert im Kgr. Bayern bei der Frhrnklasse 24. Jan. 1892]; ✕ Wäldershausen 18. Okt. 1887 mit — Clara Freiin Schenck zu Schweinsberg, * Wäldershausen 9. Sept. 1868 (evang.), FD. des bayer. Theresien-O. [München, v. d. Tann-Str. 21.]
Kinder: (1) Therese Eleonore Alice Clara Irmengard, * München 10. Febr. 1890; ✕ München 9. Sept. 1920 mit Dr. jur. Sigismund Frhrn von und zu Bodman, Kgl. preuß. Lt. der Res. a. D. [Baden-Baden.]
(2) Karl-Oskar Hans Heinrich Anton, * München 6. Juni 1898.
— c) 3r Ehe: 5. Maximilian Maria Julius Konstantin August Graf von Soden-Fraunhofen, * Ludwigsburg 7. Aug. 1814 [bayer. Gf d. d. München 7. Dez. 1916] (s. Taschenbuch der Gräfl. Häuser).

II. Linie.

† Julius Christoph Freiherr von Soden, * Kitzingen a. M. 27. Febr. 1799, † Stuttgart 13. April 1854, Kgl. württemb. Oberstlt. im GInvalidenkorps; ✕ Stuttgart 12. Febr. 1835 mit Marie Franziska Albertine von Neurath, * Wetzlar 31. März 1805, † Stuttgart 28. März 1819.
Kinder: 1. Clotilde Marie Philippine Albertine, * Ludwigsburg 8. Jan. 1836. [Wiesbaden.]
2. Charlotte Eleonore Luise Friederike Konstanze, * Ludwigsburg 29. Aug. 1838; ✕ Stuttgart 18. Febr. 1868 mit Arthur von Didtman, † Wiesbaden 12. Sept. 1913, Stadtrat und Stadtältestem in Wiesbaden, Kgl. preuß. Oberstlt. a. D. [Wiesbaden.]
3. † Julius August Constantin Franz Heinrich, * Ludwigsburg 5. Febr. 1846, † Tübingen 3. Febr. 1921, Gutsbes. in Vorra, MFranken, vorm. Kgl. württemb. Staatsmin. und Kabinettschef des Königs von Württemb., ehem. Kais. deutscher Gouv. von Kamerun und Dt.-Ostafrika, Exz.; ✕ Stuttgart 1. Sept. 1900 mit — Helene von Sick, * Ludwigsburg 5. Febr. 1856. [Vorra und Tübingen.]

Söll von und zu Teißenegg auf Stainburg, 1919.

Sohlern.

Katholisch. — Alter Reichsritterstand als „Edler Herr von Sohlern" mit Wappenbesserung d. d. Wien 9. März 1690 (vom Kaiser Leopold I. für Anton Sohler, Reichshofrat, vordem kurtrier. GRat, VKanzler und Hofrichter); Aufnahme in die mittelrhein. Reichsritterschaft 1691, die d. d. Burg Friedberg 6. Dez. 1786 bestätigt wird; auf Grund ihrer ritterschaftlichen Güter Grorod und Elefeld führte die Familie den Fürstentitel durch 200 Jahre; Aufnahme in den bayer. Fürstenstand d. d. München 13. Okt. (immatrikuliert im Kgr. Bayern bei der Fürstenklasse 27. Okt.) 1914. — W. (1690): Gev.; 1 und 4 in S. ein schw. Adler; 2 und 3 in R. ein r.-bez. s. Löwe. 2 gekr. H. Auf dem rechten mit schw.-s. Decke der Adler; auf dem linken H. mit r.-s. Decke der Löwe. — Erste Aufn. 1863, bzw. 1917. Vgl. Gothaisches Genealog. Taschenbuch der Adeligen Häuser (Alter Adel und Briefadel).

Karl Edgar Freiherr von Sohlern, * Johannishof 17. Mai 1853, Herr auf Burg Gößweinstein, OFranken, Dr. med.; ⚔ I) Plauen 10. Jan. 1882 mit Julia Klementine Schanz, * Plauen i. V. 6. März 1856 (evang.), † Kissingen 31. Juli 1901 (gesch. .); II) Gößweinstein 16. Jan. 1894 mit — Julie Freiin von Redwitz, * Mannheim 14. Nov. 1853. [Gößweinstein.]

Söhne 1r Ehe: 1. Egon Ludolf, * Kissingen 12. Febr. 1884, Dr. med., Marine-Stabsarzt der Ref. a. D.; ⚔ Stuttgart 8. Juli 1912 mit — Helene Karla Luise Margarete Merkel, * Meiningen 8. Juli 1887. [Stuttgart.]

2. Herbert Günther Franz, * Kissingen 13. Febr. 1888. [Magdeburg.]

Soiron.

Evangelisch. — Stammen aus Belgien. — Kurpfalzbayer. Frhr. d. d. München 9. März 1784 (vom Kurfürst Karl Theodor von Bayern für Servatius Lorenz Nikolaus de Soiron, GRat und Domänendir. des Fürstbischofs von Lüttich), — W. (1784): Gev. mit g. Herzschild; darin übereinander 3 schw. Seemuscheln. 1 und 4 in B. ein aus einer halben Lilie wachs., feuertragender g.-gekleideter Jüngling; 2 und 3 von Schw. und R. get., darin ein gekr. Löwe in gew. Farben. 3 gekr. H. Auf dem rechten der Jüngling wachsend; auf dem mittl. die Seemuscheln zw. offenem, rechts von B. und S., links von R. und Schw. get. Flug; auf dem linken H. ein wachs., von R. und Schw. get. Löwe. — Erste Aufn. 1913.

† Ludwig Freiherr von Soiron, * Mannheim 15. März 1814, † Darmstadt 10. März 1915; ⚔ Dippelshof 15. Sept. 1870 mit Angelica Gilbert, * Dippelshof bei Darmstadt 18. Aug. 1847, † Darmstadt 10. Febr. 1890.

Söhne: 1. Alexander, * Dippelshof 9. April 1874, Fabrikbes.; ⚔ Northeim, Prov. Hannover, 23. Okt. 1900 mit — Luise Hedwig Else Domke, * Neu-Ruppin 23. Sept. 1878. [Hannover.]

Kinder: 1) Else Albertine Angelika, * Berlin 23. April 1903.
2) Ludwig Ferdinand Gerhard, * Berlin 26. Juli 1909.
3) Alexander Wolfgang, * Elberfeld 5. Dez. 1915.

2. Georg Ferdinand, * Dippelshof 4. Juni 1876, Elektro-Ing., Dir., Kais. Lt. der Seewehr der II. Matr.-Art.-Abt. a. D.; ⚔ Hamburg 5. Okt. 1902 mit — Helene Philippsohn, * Jever 12. Febr. 1875. [Bochum.]
Kinder: 1) Ferdinand Fritz Gerd, * Bochum 26. Febr. 1909.
2) Irmgard Martha Paula, * Bochum 5. Juli 1912.

3. August Alfred, * Darmstadt 6. Aug. 1880, Dipl.-Ing., Dir., Kgl. preuß. Lt. der Ldw. a. D.; ⚔ Darmstadt 26. Dez. 1904 mit — Anna Schneider, * Mordach bei Darmstadt 17. Nov. 1880. [Danzig-Langfuhr, Gustav Nadde-Weg 3.]
Söhne: 1) Alfred, * Basel 6. Nov. 1905.
2) Felix Waldemar, * Danzig-Langfuhr 24. Juni 1912.

Solemacher-Antweiler.

Katholisch. — Das Geschlecht kam Ende des XVI. Jahrh. aus Neuß nach Koblenz, wo die Stammreihe mit Arnold Solemacher, * 1540, † 1608, Ratsgenossen und Schöffen das., beginnt. — Angebl. Reichsadel . . 1658 (für Johann Solemacher, Herrn auf Ley usw., Kurfstl. trierschen Rat); Reichs- und erbländ.-österr. Ritterstand mit dem Prädikat „Edler" und Wappenbesserung (Wappen der † Hausmann von Namedy) d. d. Wien 4. Jan. 1718 (für Johann Arnold von Solemacher, Herrn auf Namedy, kurkölн. GRat); aufgenommen in die mittelrheinische Reichsritterschaft 3. März 1733, in die niederrheinische 14. Jan. 1780; preuß. Genehmigung zum Beinamen „Antweiler" laut Min.-Reskr. vom 6. März 1854; preuß. Frhr. unter dem Namen „von Solemacher-Antweiler" d. d. Königsberg 18. Okt. 1861 (für den am 9. Febr. 1871 † Frhrn Anton, Herrn auf Burg Antweiler). — W. (1861): Gev.; 1 und 4 in B. 3 (2, 1) g. Sterne (StW.); 2 und 3 von S. und Schw. get., darin 8 wie die Speichen eines Rades gestellte g. Lilienzepter. Frhrnkr. Auf dem gekr. H. mit b.-g. Wulst und rechts b.-g., links schw.-s. Decken ein g. Stern. — Erste Aufn. und geschichtl. Übersicht im Jahrg. 1863, S. 914. S. auch Gothaisches Genealog. Taschenbuch der Adeligen Häuser (Alter Adel und Briefadel).

† Friedrich Matthias Maria Freiherr von Solemacher-Antweiler, * Trier 9. Sept. 1832, † Bonn 6. Okt. 1906, Herr auf Antweiler, Kgl. preuß. Khr., Schloßhptm. von Brühl, Exz., und Lt. a. D., EMr des souv. Malt.-RrO.; ✕ Losdain im belg. Hennegau 29. April 1857 mit Blanche Marie Rose Théodore Ghislaine, * Rongy 27. Jan. 1835, † Godesberg 12. Sept. 1910, des † Alphonse Marquis de Roisin de Rongy Tochter.

Kinder: 1. Johann Arnold Anton Maximilian Joseph Maria, * Grünhaus 12. Dez. 1859, Herr auf Antweiler (192 ha), Kr. Euskirchen, und Alt-Namedy (180 ha); Bes. des Weingutes Frohnderberg a. d. Saar, Kgl. preuß. Khr, Major a. D., EMr des souv. Malt.-RrO.; ✕ Berlin 15. April 1885 mit — Marie Luise von Veltheim, * Barkensleben 26. Juni 1865 (luth.), ED. des bayer. Theresien-O. [Bonn a. Rh., Meckenheimer Allee 5.]

Kinder: 1) Marie Gabriele Luise Rosa Blanka Magdalene, * Berlin 26. Febr. 1886 (Wilkerhof bei Brohl a. Rh.); ✕ Koblenz 21. Febr. 1906 mit Reinhard Frhrn von Speth, Majoratsherrn auf Granheim und Schülzburg, Kgl. württemb. Khrn, GLeg.-Rat a. D., Rittm. a. D. (gesch. im April 1917).

2) Johann Viktor Ludwig Andreas Georg, * Berlin 16. April 1889, Dr. jur., preuß. Reg.-Rat, EMr des souv. Malt.-RrO. [Berlin.]

3) Karl Egon August Dietrich Sigismund, * Wachendorf 23. Jan. 1895, OLt. im Reiterrgt 11. [Neustadt, OSchles.]

2. Johann Friedrich Alfred Ludwig Lambert Joseph Maria, * Grünhaus 24. Mai 1862, Kgl. preuß. Major a. D.; ✕ Wissem bei Troisdorf a. Rh. 27. Mai 1890 mit — Anna Gfin Wolff-Metternich, * Beck 5. Mai 1869, Herrin auf Klein-Büllesheim (160 ha), Kr. Rheinbach. [Burg Klein-Büllesheim und Köln.]

Kinder: 1) Johann Maximilian Werner Paul Georg Joseph Maria, * Deutz 30. Jan. 1892, Kgl. preuß. Lt. der Ref. a. D. [. . .]

2) Maria-Hedwig Maximiliane Friderike Anna, * Halberstadt 22. Aug. 1895, StiftsD. des rhein. ritterb. Adels. [. . .]

3. Maria Karoline Klementine Josephine, * Grünhaus 16. Okt. 1870, ED. des bayer. Theresien-O. [Bonn a. Rh.]

4. Maria Theresia Luise Josephine, * Grünhaus 17. Febr. 1877, vorm. HofD. der Frau Hzgin Paul Friedrich zu Mecklenburg. [Bonn.]

Sommaruga §.

Katholisch. — Aus Carnago in der Lombardei stammend. — Erbländ.-österr. Adel 25. Aug. 1792 (für Emanuel Ignaz Sommaruga, K. K. Hof-Zahlmeister); österr. Frhr. d. d. Wien 30. Mai 1838 (für Franz, s. unten). — W. (1838): Gev. mit gev. Herzschild, darin 1 und 4 in G. ein schw. Adler am Spalt; 2 und 3 in B. ein s. Einhorn. Hauptschild: 1 und 4 in R. ein g. Löwe, in der rechten Pranke ein Schwert, in der linken eine g. Wage haltend; 2 und 3 in Schw. 3 g. Schrägrechtsbalken. Frhrnkr. und 3 gekr. H. Auf dem rechten H. mit r.-g. und auf dem linken mit b.-s. Decke das Einhorn wachs.; auf dem mittl. H. mit schw.-g. Decke ein schw. Doppeladler. Schildhalter: 2 g. Löwen. Wahlspruch: Gerecht und treu. — Erste Aufn. und geschichtl. Notiz im Jahrg. 1849, S. 394.

† Franz Freiherr von Sommaruga, * Wien 18. April 1780, † Heiligenstadt bei Wien 2. Okt. 1860, K. K. GRat und Zweiter Präsident des Oberstlen Gerichts- und Kassationshofes; ⚔ Wien 7. April 1812 mit Therese Tapp von Tappenburg, * Wien 30. Sept. 1783, † das. 26. Sept. 1859.

Söhne: 1. † Franz Philipp, * Wien 5. März 1815, † das. 26. Juni 1884, K. K. Min.-Rat a. D.; ⚔ Wien 18. April 1841 mit Henriette von Kleyle, * Wien 1. Juni 1820, † das. 7. Jan. 1882.

Kinder: 1) † Guido Franz, * Wien 22. Jan. 1842, † das. 11. Jan. 1895, Dr. jur., Hof- und Ger.-Advokat; ⚔ Meidling bei Wien 19. Mai 1870 mit Sidonie Johanne Henriette von Miller zu Aichholz, * Wien 1. Mai 1847, † das. 12. Sept. 1921.

Söhne: (1) Guido Heinrich, * Hacking bei Wien 11. Aug. 1872, Dr. jur., K. K. Hofrat a. D.; ⚔ Lambach 11. Aug. 1900 mit — Ida Wimmer, * Lambach, OÖsterr., 9. Mai 1873. [Wien III, Heumarkt 11, und Reichenau, NÖsterr.]

Kinder: a. Erich Rudolf Ernst Franz Seraph Hubert, * Wien 12. Juni 1901.

b. Elisabeth Sidonie Sophie, * Wien 23. März 1903; ⚔ Reichenau 12. Juni 1921 mit Silvio Frhrn von Pretis-Cagnodo, vorm. K. u. K. Lt. der Res. des Hus.-Rgts Nr. 7. [Schloß Mühlhof bei Payerbach und Wien.]

c. Ida Sidonie Guidobaldine, * Wien 25. Sept. 1906.

d. Maria Sidonie Henriette, * Reichenau, NÖsterr., 25. Aug. 1909.

(2) Rudolf Vincenz Joseph, * Meidling bei Wien 8. Juli 1873, Herr auf Wegscheid a. K. (1200 ha), NÖsterr., Dr. jur.; ⚔ Wien 25. Juli 1907 mit — Marie-Antoinette Margarethe Krasnik, * Orivoac 26. März 1878. [Wegscheid a. K. bei Gutenstein und Wien.]

2) † Erwin Franz, * Wien 26. Sept. 1844, † Riva am Gardasee 10. Mai 1897, Dr. phil., K. K. a. o. Prof. der Chemie; ⚔ Salzburg 6. Sept. 1869 mit — Marie Antonie Elise Fischer von Ankern, * Vordernberg, Steierm., 3. Sept. 1849. [Wien IV, Rechte Wienzeile 3.]

Kinder: (1) Gabriele Antonie Marie, * Leoben 8. Aug. 1871.

(2) Waldemar August Anton Wilhelm Heinrich Erwin Hubert, * Wien 28. Sept. 1874 [New York]; ⚔ Kecskemet 26. Aug. 1899 mit — Marie Thán von Remes-Apothi, * Preßburg 13. Sept. 1869 [Budapest].

Tochter: † Feodora, * Budapest 1. April 1901, † das. 20. Jan. 1922.

3) Albine Karoline Viktoria, * Dornbach bei Wien 14. Juni 1848. [Wien.]

4) Hugo Eduard Ferdinand, * Wien 30. Jan. 1851, Dr. phil., K. u. K. Reg.-Rat a. D.; ⚔ Traunkirchen 18. Sept. 1882 mit Theodora Freiin von Sacken, * Wien 2. Juni 1856, † das. 27. Mai 1885. [Wien III, Obelgasse 3.]

Sohn: Heinrich Hugo Theodor, * Wien 28. April 1884, Dr. jur., Legationsrat im Min. des Äußeren; ⚔ Stockholm 25. Okt. 1920 mit — Maud Ebba Göthilda Weidenhielm, * Stockholm 23. Okt. 1895. [Wien.]

2. † Leopold Udalrich, * Wien 28. Febr. 1817, † das. 17. Jan. 1887, K. u. K.

Hptm. i. R.; ⚭ Ofen 17. Aug. 1841 mit Amalie von Lenhossék, * Pest 27. Juli 1815, † Wien 7. März 1894.

Kinder: 1) † Alfred Franz Ludwig Heinrich, * Komorn 19. Juni 1843, † Baden bei Wien 19. Juni 1910; ⚭ Schwertberg, OOsterr., 25. Juli 1885 mit Anna Amalie Laura von Schwarz, * Raab 20. Febr. 1845, † Wien 15. Jan. 1905.

Sohn: Franz Anton Leopold Alfred, * Wien 13. Jan. 1888; ⚭ Brünn 5. April 1910 mit — Marie Elfried Nebehosteny, * . . . [Rostock.]

2) Arthur Franz Heinrich Ludwig, * Wels 5. April 1847, K. K. Oberst i. R. [Wien.]

3) † Oskar Ludwig Anton Aloys Michael, * Salzburg 26. Juli 1848, † Görz 27. Febr. 1895, Dr. jur., Päpstl. Geh.-Km. di spada e cappa, K. K. Administrationsrat; ⚭ Laibach 10. Nov. 1890 mit — Barbara Freiin von Rechbach auf Mederndorf, * Laibach 7. Mai 1861 (wiederverm. Kreutberg, Krain, 12. Sept. 1903 mit Wilhelm Ritter Laschan von Moorland, Hofrat a. D. [Schloß Zobelsberg und Laibach]).

Kinder: (1) Maria Karoline Theresia Sophia Amalia Barbara, * Görz 3. Okt. 1891; ⚭ Zobelsberg 23. Okt. 1918 mit Dr. Emil von Bányay, † Nyiregyháza 23. Nov. 1919, vorm. K. u. K. Rgtsarzt. [Nyiregyháza.]

(2) Friedrich August Franz Karl Emanuel Ignaz, * Kreutberg bei Laibach 4. Aug. 1892, Dr. jur. [Wien.]

(3) Maria Sophia Amalia Ludovika Irene Barbara, * Görz 31. Juli 1894.

4) Irene Marie Therese Ludovika Karoline Franziska, * Prag 4. Sept. 1850. [Wien III, Matthäusgasse 3.]

Soßnowetz von Wlkanowa, 1919. † **Spannocchi**, 1859—84. **Spann**, 1921. **Specht**, 1921. **Speck von Sternburg**, 1921. **Speidel**, 1921. **Spens von Booden §**, 1921. **Spiegelfeld §**, 1921.

Spielmann §.

Katholisch. — Reichsadel und Frhr. d. d. Frankfurt a. M. 9. Okt. 1790 (für Anton Spielmann, K. K. Hof- und Staatsreferendar); ungar. Indigenat 12. März 1791; böhm. Inkolat im Herrenstande d. d. Wien 23. März 1792 (beides für denselben); immatrikuliert als Edelstände im Erzhzgtm Österreich unter der Enns 17. Jan. 1803. — W. (1790): Gev. mit b. Herzschild, darin eine g. Leier, überhöht in den Ecken von je g. Stern. 1 und 4 gesp., rechts in G. ein schw. Adler am Spalt, links in R. ein mit r. Rose bel. s. Balken; 2 und 3 von G. und R. zu 8 Plätzen get., überzogen von einem mit 3 g. Bienen bel. b. Schrägrechtsbalken. Fhrnhr. und 3 gekr. H. Auf dem rechten mit schw.-g. Decke ein schw. Doppeladler; auf dem mittl. H. mit b.-g. Decke die Leier zw. 2 von G. und B. verw. get. Büffelhörnern, deren Mündungen mit je g. Stern bes. sind; auf dem linken H. mit r.-s. Decke auf gr. Hügel ein schw. Rabe mit gr. Ölzweig im Schnabel. Schildhalter: 2 nat. Wölfe. — Erste Aufn. 1871; geschichtl. Übersicht im Jahrg. 1873, S. 664.

† Emil Paul Anton Freiherr von Spielmann, * Krems, NOsterr., 30. April 1839, † Igls bei Innsbruck 18. Aug. 1919, K. u. K. Oberst i. R.; ⚭ Wien 27. Okt. 1869 mit — Emma Pauline Rosalie Thekla Taulow von Rosenthal, * Wien 21. Juli 1852. [Innsbruck.]

Kinder: 1. Pauline Antonie Emilie Josephine Viktorine, * Olmütz 6. Juni

1874; ⚭ Innsbruck 8. Jan. 1908 mit Albin Vogel Edlem von Franzensberg, K. u. K. Gen.-Major i. R. [Innsbruck.]

2. Anton Karl Gustav Hugo, * Olmütz 4. Sept. 1878, österr. Oberstlt. i. R.; ⚭ Königswusterhausen 19. April 1922 mit — Annemarie Katharina Gertrud Pistorius, * Königswusterhausen 2. Juli 1899. [Innsbruck, Andreas-Hofer-Str. 12.]

Spinette §, 1921. Splény de Mihaldi, 1899. Spitzemberg, s. Hugo von Spitzemberg. Sprecher von Bernegg, 1868. Stadler-Prohaska von Guelfenburg, 1921. Stählin, 1921. Stahl, 1919.

Starck

(des Stammes Rinck).

Lutherisch — Ghzgl. hess. Adel und Frhr. d. d. Darmstadt 20. Juni 1811 (für Dr. Johann August Starck, Ghzgl. hess. OHofprediger), bzw. 2. April 1814, mit Namensübertragung (auf seine Großsöhne Karl Ernst August Rinck und Karl Friedrich Gustav Rinck). — W. (1811): Gev. mit g. Schildlaue; 1 u. 4 in B. ein dreizinn. r. Turm, 2 u. 3 innerhalb einer von S. und R. gestückten Einfassung in S. ein die Seiten berührendes r. Kreuz, bewinkelt von je einer g. Kugel. Auf dem gekr. H. mit r.-s. Decke ein aus schw. Dreiberg wachs. r.-bekleideter Mann mit Hermelinkragen und Aufschlägen und ebenso gestülptem schw. Hute, der vor der Brust zwei sich kreuzende g. Stangen (Fischerhaken) hält (Helmzier nach dem Wappenbrief von 1417 des Nürnberger Stadtgeschlechts Starck). — Erste Aufn. 1853; s. auch Näheres über die Abstammung im Jahrg. 1879, S. 810; die geschichtl. Notiz im Jahrg. 1855, welche hiernach zu vervollständigen wäre.

I. Linie.

Stammvater: Karl Ernst August Rinck Frhr von Starck, * Königsberg i. Pr. 16. Okt. 1796, † Darmstadt 23. Juni 1875, Dr. jur., Ghzgl. hess. WGRat und Präs. des OKonsistoriums.

† Philipp Gustav August Julius Rinck Freiherr von Starck, * Darmstadt 19. Dez. 1825, † das. 16. Sept. 1910, Dr. phil. et jur. hon. c. (promov. von der Univ. Gießen), Ghzgl. hess. WGRat und Staatsmin. a. D.; ⚭ Gießen 10. April 1851 mit Marie Sophie Faber, * Gießen 19. Dez. 1829, † Darmstadt 2. Dez. 1900.

Kinder: 1. Karl August Wilhelm, * Gießen 6. Jan. 1858, Ghzgl. hess. Khr, Kgl. preuß. Major a. D.; ⚭ Darmstadt 20. Okt. 1887 mit — Hedwig Wilhelmine Franziska Auguste Marie von Hombergk zu Vach, * Darmstadt 28. Mai 1861. [Darmstadt, Eichenbergstr. 17.]

Tochter: † Maria-Martha Julie Emilie Auguste Karola Wilhelmine Eva Hedwig, * Butzbach 11. März 1892, † Darmstadt 31. Jan. 1921.

2. † Wilhelm Karl August Friedrich, * Gießen 17. Juni 1859, † Baden-Baden 26. Febr. 1911, Ghzgl. hess. Khr und Kurdirektor, Kgl. preuß. Major a. D.; ⚭ St. Petersburg 22. Nov. 1893 mit — Helene von Mohr, * St. Petersburg 28. März 1866. [Darmstadt.]

3. † Adalbert Karl Ludwig Julius, * Offenbach a. M. 9. Mai 1865, † Wiesbaden 21. Febr. 1916, Ghzgl. hess. Khr und Reg.-Rat; ⚭ Hirzenhain 25. Aug. 1889 mit — Lilly Buderus, * Hirzenhain 14. Jan. 1869. [Darmstadt.]

Kinder: 1) Julius Wilhelm Anton Hans Reinhard Hugo, * Darmstadt

24. Febr. 1891, Bevollm. des Aufsichtsrats eines Zementkonz., Kgl. preuß OLt. a. D.; ✕ Ostrau, Bez. Bitterfeld, 5. Mai 1916 mit — Ursula Emmy Klara Georgine von Beltheim, * Gradiz 7. Sept. 1895. [Abbach a. d. Donau.]

Kinder: (1) Ruth-Ursula Emmy Lilly Marie Luise Elisabeth Eugenie Freda Armgard, * Ostrau, Kr. Bitterfeld, 22. April 1917.

(2) Sebald Adalbert Franz Carl Ernst-August Friedrich Ludwig, * Braunfels 28. Sept. 1920.

2) Maria Luise Rosalie Hedwig Erneſta Karola Elisabeth, * Darmstadt 29. Dez. 1894; ✕ das. 26. März 1917 mit Friedrich Frhrn von Berchem, Kgl. bayer. Kjkr und Hptm. a. D. [Nieder-Viehbach, NBayern.]

3) Julie Helene Ottilie Wilhelmine Marie-Luise, * Darmstadt 31. Aug. 1897; ✕ das. 8. Okt. 1918 mit Ludwig Haus-Seuffert (kath.), Kgl. bayer. Rittm. a. D. [Carlstadt a. M.]

4. Klaudine Elise Julie Auguste Karola, * Offenbach 1. Mai 1870; ✕ Darmstadt 18. Juli 1889 mit Julius Hebbinghaus, † Darmstadt 10. Jan. 1914. [Darmstadt und St. Blasien.]

II. Linie.

† Karl Friedrich Gustav Rinck Freiherr von Starck, * Danzig 20. Febr. 1803, † Mertensdorf 31. Dez. 1889, Kgl. preuß. Hptm. a. D.; ✕ Potwarschen 4. Juni 1829 mit Zoraide Therese von Bergfeld, * Potwarschen 7. Juni 1803, † Prilacken, Kr. Fischhausen, 1. April 1869.

Sohn: † Alexander Alphons Albert, * Kosoggen 29. Juli 1833, † Breslau 1. Okt. 1881; ✕ Waneggen, Kr. Labiau, . . 1857 mit Marie Auguste Charlotte Kossack, * Ladekopp 1. März 1835, † Berlin 21. April 1877.

Sohn: Waldemar Alexander Gustav Rudolf, * Königsberg i. Pr. 13. Nov. 1861, Vors. des Deutschen Sittlichkeitsbundes vom Weißen Kreuz; ✕ Berlin 21. Juni 1893 mit — Dorothea Freiin von der Goltz, * Wolfshöhe 21. April 1864. [Potsdam.]

Starkloff, 1921. **Steeb §**, 1921. **Steffens***, 1921. **Steiger-Montricher**, 1905. **Steiger-Münsingen von Rolle und Mont**, 1921. **Stein**, 1919.

Steinaecker.

Reichsadel d. d. Wien 17. Sept. 1637 (für die Brüder Joachim, Herrn auf Germershof und Diersheim, Otto Johann, Herrn auf Brumby und Haldem, und Christof Anton Steinacher, Herrn auf Lindow und Nipperwiese); kurbrandenb. Bestätigung 12. Mai 1651 (für Karl Philipp Joachim von Steinaecker, Oförster im Fst. Halberstadt); preuß. Genehmigung zur Führung des Fhrntitels d. d. Berlin 27. April 1861 (für das gesamte Geschlecht). Gemeinsamer Stammvater ist Franz Christian Bruno von Steinaecker, * 1704, † 1750, Herr auf Haldem, Brumby, Lindow und Nipperwiese, dessen Söhne die beiden Linien stifteten. — W. (1637): In B. auf gr. Boden ein an schroffem r. Felsen (am rechten Rande) ansprgdr, schw.-behalsband. nat. Gemsbock, in den Vorderläufen einen Degen über sich haltend. Auf dem gekr. H., mit b.-g. Decke der Gemsbock wachs. — Erste Aufn. 1867; geschichtl. Notiz im Jahrg. 1879, S. 816.

I. Linie. (Evangelisch.)

† Friedrich Wilhelm von Steinaecker, * Haldem 31. Juli 1745, † Brumby 21. Okt. 1824, Herr auf Brumby, Kr. Kalbe a. S. und Haldem (Osnabrück);

⚔ Crossen 2. April 1771 mit Henriette von Blomberg, * Leobschütz, Schles., 4. Mai 1749, † Brumby 16. Juli 1818.

Söhne: 1. † Friedrich Christian Karl Anton, * Brumby 25. Febr. 1781, † Halle a. d. S. 11. März 1851, Kgl. preuß. Gen. der Inf. a. D.; ⚔ Darmstadt 22. Nov. 1826 mit Gerhardine Freiin von Gall, * Darmstadt 10. Mai 1803, † Göthen bei Freienwalde a. d. Spree 31. Jan. 1877.

Söhne, Freiherren von Steinaecker: 1) † Karl Heinrich Ludwig August, * Mainz 26. Nov. 1827, † Potsdam 27. März 1883, Kgl. preuß. Oberst z. D.; ⚔ Quetz 22. Sept. 1868 mit Ehrengard von Graevenitz, * Quetz 24. März 1839, † Halle a. d. S. 7. Okt. 1903.

Sohn: Karl, * Quetz 28. Jan. 1871, Kgl. preuß. Oberstlt. a. D.; ⚔ Potsdam 10. April 1907 mit — Klara Dora Elisabeth Adelheid von Winterfeld, * Breslau 18. Febr. 1886. [Berlin NW, Calvinstr. 25.]

Kinder: a. Ehrengard Elisabeth Klara Gerhardine, * Berlin 26. Nov. 1908.

b. Friedrich-Karl Otto Bruno, * Berlin 20. Nov. 1910.

c. † Elisabeth Klara Ehrengard Dorothea, * Berlin 21. Aug. 1916, † das. 11. Dez 1921.

d. Franz Christian Ernst Ludwig Karl, * Berlin 4. Okt. 1919.

2) † Heinrich Adolf, * Köln 16. Juli 1837, † Tost 21. März 1885, Direktor der Provinzial-Arbeitsanstalt in Tost, Kgl. preuß. Major a. D.; ⚔ Torgau 3. Dez. 1862 mit Luise Ernestine Henriette Karoline Trützschler von Falkenstein, * Bernburg 7. März 1840, † Breslau 21. Okt. 1889.

Töchter: (1) Margarete, * Torgau 8. Sept. 1863; ⚔ Neiße 14. Jan. 1884 mit Leopold Siemens, Kgl. preuß. Gen. der Inf. a. D. [Berlin W, Fasanenstr. 54.]

(2) Elisabeth Marie Henriette Adolfine Ulrike Gerhardine Anna, * Torgau 30. Juli 1867; ⚔ Metz 15. Juni 1897 mit Hermann Schlieff. [Bad Göhren auf Rügen.]

(3) Luise, * Torgau 26. Febr. 1869; ⚔ Metz 17. Juli 1896 mit Franz Wolfinger, † Stockach 24. Nov. 1903, Kgl. preuß. Major z. D. und Kmdr des Ldw.-Bez. Stockach. [Bad Göhren.]

(4) Marie, * Torgau 28. Sept. 1871. [Leipzig, Weststr.]

2. † Franz Ernst Karl Ludwig Anton Gottlob Julius Freiherr von Steinaecker, * Brumby 21. Mai 1786, † Kalbe a. d. S. 26. März 1862, Herr auf Burg-Brumby, Kgl. preuß. Lbrat und Oberstlt. a. D.; ⚔ Oppenrode 28. Juli 1812 mit Johanna Schüler, * Oppenrode 25. Sept. 1790, † Kalbe a. d. S. 3. Mai 1859.

Sohn: † Bruno Wilhelm Johann Franz Heinrich, * Brumby 19. März 1820, † das. 22. Nov. 1879, Herr auf Burg-Brumby, Kgl. preuß. Lbrat und Hptm. a. D., Mtr des Joh.-O.; ⚔ Halle a. d. S. 16. Mai 1854 mit Anna Ottilie Hermine von Kröcher, * Babe 12. April 1832, † Brumby 21. Juni 1905.

Tochter: Ehrengard Johanna Martha, * Burg-Brumby 25. März 1858; ⚔ das. 26. Juli 1887 mit Gustolf von Trotha, Fkherrn auf Hecklingen, Hzgl. anhalt. Khrn, Kgl. preuß. Rittm. a. D. [Schloß Hecklingen, Anhalt.]

3. † Heinrich Julius Friedrich Bruno, * Brumby 11. Jan. 1789, † Berlin 11. Jan. 1861, Kgl. preuß. Gen.-Major a. D.; ⚔ Magdeburg 27. Dez. 1824 mit Agnes Karoline Adelaide von der Asseburg, * Genthin 21. Dez. 1806, † Barop 7. Sept. 1884.

Söhne, Freiherren von Steinaecker: 1) † Friedrich Karl Moritz Bruno, * Magdeburg 20. Jan. 1826, † Marburg 20. März 1881, Kgl. preuß. Oberst z. D.; ⚔ I) Kolberg 27. Sept. 1857 mit Elisabeth Sophie Karoline von Bagensky, * .. 20. Febr. 1834, † Wetzlar 9. März 1866, GD.

des Fräuleinstifts Marienfließ; II) Magdeburg 4. Nov. 1864 mit Katharine verw. Noël, geb. Dermbach, * Koblenz 2. Mai 1826, † . . .

Tochter 1r Ehe: Elisabeth Karoline Agnes Ulrike, * Berlin 5. Sept. 1858; ⚭ Marburg, Hessen-Nassau, 12. Dez. 1878 mit Raoul Bonnal, Gen.-Gouv. von Guadeloupe a. D. [Paris.]

2) † Oskar Karl Friedrich, * Mainz 11. April 1831, † Engers a. Rh. 26. April 1893, Kgl. preuß. Plt. a. D.; ⚭ I) Münster i. W. 17. Mai 1882 mit Klara Ferié, * Dortmund 10. Jan. 1856, † Barop 1. Nov. 1885; II) Benrath 26. Juni 1889 mit — Elise Leyssieffer, * Benrath bei Düsseldorf 6. Dez. 1858. [Düsseldorf.]

Söhne: a) **1r Ehe:** (1) Heinrich Gottfried Oskar, * Barop 17. Mai 1883, Pfarrer von St. Andreas; ⚭ Schwerin 15. Sept. 1916 mit — Magdalene Philippine Caroline Auguste Erika Wilhelmine von Wasleben, * Kneese bei Sülze, Mecklenburg, 17. Mai 1871. [Berlin O, Strahlauer-Platz.]

— b) **2r Ehe:** (2) Gustav Heinrich Oscar Bruno Richard Eugen Emil Julius, * Düsseldorf 31. Okt. 1890. [Düsseldorf.]

II. Linie. (Evangelisch und katholisch.)

† Franz Christian Gottlieb Bruno von Steinaecker, * Haldem 14. Dez. 1750, † Rosenfelde 31. März 1832, Herr auf Rosenfelde, Lindow, Nipperwiese und Klein-Zarnow, Pomm., und auf Haldem, Westf., Kgl. preuß. Lbrat; ⚭ Greifenberg 14. Dez. 1772 mit Henriette Gfin von Sparr, * Greifenberg 8. Nov. 1750, † Rosenfelde 27. Jan. 1786.

Söhne: 1. † Karl, * Klein-Zarnow 12. Juni 1778, † Stolp 24. Juni 1851, Herr auf Rosenfelde und Nipperwiese, Kgl. preuß. Khr, Lbrat und Oberstlt. a. D.; ⚭ Uckerhof 19. April 1808 mit Karolina von Schöning, * Uckerhof 19. März 1782, † Stolp 18. Juli 1852.

Sohn: † Karl Bruno Heinrich Franz August Freiherr von Steinaecker, * Berlin 7. Febr. 1809, † das. 10. Nov. 1893, Herr auf Rosenfelde und Nipperwiese, Chr des Joh.-O.; ⚭ Hohenholz 14. Mai 1846 mit Euphemie von Eickstedt-Peterswaldt, * Hohenholz 29. Mai 1823, † Rosenfelde 22. Dez. 1893.

Kinder: (1) Karoline Mathilde Veronika Elsbeth, * Rosenfelde 14. März 1847; ⚭ das. 14. Aug. 1867 mit Hasso Gfn von Flemming, † Benz 3. Juni 1896, Herrn auf Benz, Erbtruchsäß von Hinterpommern. [Benz, Pomm.]

(2) † Karl Friedrich, * Rosenfelde 17. Febr. 1849, † das. 16. April 1918, Herr auf Rosenfelde und Nipperwiese, Kreis Greifenhagen, Gen.-Lschaftsdirektor von Pommern, Kgl. preuß. Olt. a. D., Rr des Joh.-O.; ⚭ Sandow 2. Juni 1880 mit — Dorothea Gfin von Schlieffen, * Sandow 13. Juli 1858. [Rosenfelde.]

2. † Franz Christian Heinrich Wilhelm, * Rosenfelde 21. Febr. 1780, † Sieversdorf bei Frankfurt a. d. O. 10. Sept. 1833, Kgl. preuß. Oberst und Kmdr des Inf.-Rgts Nr. 7; ⚭ Berlin 18. April 1805 mit Adelheid Friederike von Wolff, * Berlin 13. Mai 1787, † Frankfurt a. d. O. 16. Nov. 1875.

Söhne: 1) † Adolf Emil Franz Heinrich, * Berlin 16. Juli 1806, † Dresden 10. Mai 1852, Kgl. preuß. Lt. a. D.; ⚭ . . 1836 mit Charlotte verw. Rudelius, geb. Rüdiger, * . . 1800, † Bernsdorf, Kr. Hoyerswerda, 9. Nov. 1869.

Sohn: † Bruno Franz Wilhelm Karl Freiherr von Steinaecker, * Frankfurt a. d. O. 3. Febr. 1838, † Görlitz 21. Juni 1901, Chr des Joh.-O.; ⚭ Ober-Lichtenau 27. Mai 1867 mit Luise Henriette Sophie Bierbaum, * Berlinghausen 27. Mai 1847 (gesch. Jan. 1900 [Rotk-Lobendau]).

Kinder: a. Adolf Julius Bruno, * Ober-Lichtenau 24. Okt. 1870, Bergwerksdir. a. D., Kgl. preuß. Rittm. der Ldw. a. D., Chr des Joh.-O.; × Dresden 16. Juli 1907 mit — Elsa de Lancey-Ward, * 19. Juni 1873. [Ostseebad Banfin.]

b. Georg Franz Ferdinand, * Ober-Lichtenau 20. Aug. 1871, Oberstlt. a. D.; × Hannover 13. Jan. 1900 mit — Gisela von Uslar, * Berlin 17. April 1878. [Minden.]

Kinder: a) Anna Luise Sophie Ingeborg, * Minden 17. Okt. 1900. b) Hans Carl, * Hannover 12. Okt. 1903.

c. Alexander Egon, * Ober-Lichtenau 7. Okt. 1872, preuß. Reg.-Rat und Mitgl. des OVerf.-Amtes in Oppeln, Lt. der Ldw.-Kav. a. D., EMr des Joh.-O.; × Züllichau 5. Mai 1922 mit — Elisabeth von Zimmermann, * Spandau 8. April 1891.

d. Ida Olga Elisabeth, * Ober-Lichtenau 1. Nov. 1873; × Döbschütz 6. Okt. 1904 mit Elimar von Cranach, Kgl. preuß. Oberstlt. a. D. (Märzdorf, Kr. Löwenberg, Schles.)

e. Hans Benno, * Ober-Lichtenau 24. März 1875, Kgl. preuß. Hptm. der Ldw.-Feldart. a. D.; × Berlin 7. Okt. 1920 mit — Editha Hajermann, * Berlin 1. Aug. 1897. [Berlin.]

f. Eduard Arno, * Ober-Lichtenau 15. Nov. 1878, Kgl. preuß. Obst. a. D., EMr des Joh.-O.; × Breslau 16. Jan. 1908 mit — Lucia Schoeller, * Breslau 9. Mai 1887. [Roth-Lobendau bei Lobendau, Schles.]

Kinder: a) † Ewald Bruno Hellmuth, * Breslau 22. Juni 1909, † Lobendau 22. Febr. 1922.

b) Marianne, * Breslau 22. Juni 1911.

c) Harald, * . . 28. Okt. 1912.

d) Doris, * Roth-Lobendau, Schles., 16. Mai 1915.

e) Hubertus, * Roth-Lobendau 1. Jan. 1918.

g. Maria Kamilla Hildegard, * Lauban 12. Mai 1883. [. . .]

2) † Franz Eduard Friedrich Wilhelm Julius Freiherr von Steinaecker, * . . 17. Nov. 1816, † Liegnitz 3. Aug. 1897, Kgl. preuß. Oberst z. D.; × Stangenhagen 24. Sept. 1853 mit Adelaide Klara von Thümen, * Beesdau 14. Juni 1831, † Dualkau a. Z. 25. Jan. 1909.

Kinder: (1) † Franz Christian Ludwig Heinrich, * Berlin 28. Sept. 1854, † . . Afrika . . 1916, Kgl. großbrit. Oberstlt. und Rgtskmdr a. D.; × Danzig 24. Sept. 1881 mit — Hedwig Kägler, * Posen 13. Okt. 1852. [Berlin-Halensee, Joachim-Friedrich-Str. 47.]

(2) Hans Eduard Adelbert Franz, * Gräfendorf 30. Juli 1858, Kgl. preuß. Gen.-Major a. D., EMr des Joh.-O.; × Breslau 23. Sept. 1886 mit — Ida Klara Eberhard, * Diez a. d. Lahn 30. Mai 1865 (kath.) [. . .]

Kinder: a. Hans-Joachim Franz Eduard Adolf Wilhelm Adolar, * Breslau 30. Dez. 1887, Hptm. bei der Sicherheitspolizei; × . . 19. Juni 1920 mit — Martha von Götzen, * Köln 10. Febr. 1892. [Breslau.]

b. Irene, * Breslau 3. Juli 1893 (kath.).

(3) Adolf Hermann Eduard Bruno Franz, * Mankerwitz 24. Febr. 1862, Kgl. preuß. Rittm. a. D.; × Pretoria, Transvaal, 10. Mai 1898 mit — Klara Nelling, * Bremen 6. Nov. 1878. [Berlin, Prinzregentenstr. 23.]

Tochter: Hildegard Adelaide Klara, * Johannesburg, Transv., 7. Febr. 1901.

(4) Adelaide Klara Emma Bohemia, * Stangenhagen 28. Juli 1866; × Ober-Schreiberhau 9. Okt. 1919 mit Hans aus dem Winkel. [Schreiberhau.]

(5) Hildegard Gustava Stephanie Adelaide, * Nieve 19. Dez. 1869, Priorin des Stiftes Tschirnau.

3) † **Eduard Heinrich** Hellmuth Otto Bruno Freiherr von **Steinaecker**, * Ludwigslust 30. Nov. 1818, † Charlottenburg 26. Dez. 1896, Kgl. preuß. Gen. der Inf. z. D. und Gen.-Adj.; ⚔ Hamburg 30. Nov. 1860 mit **Emily** Wilhelmine **Feldt**, * St. Thomas, Westindien, 4. Nov. 1838, † Wannsee 3. Okt. 1897.

Kinder: (1) **Elisabeth** Adelaide Emily Luise, * Berlin 26. Aug. 1863; ⚔ Hamburg 6. April 1902 mit Hans von **Wrochem**, † Danzig 19. Sept. 1914, preuß. Gen.-Lt. a. D. [Potsdam.]

(2) **Walther** Karl August, * Berlin 26. Jan. 1867, Dr. der Staatswissenschaften, preuß. Oberstlt. a. D., Rtr des Joh.-O.; ⚔ Minden, Westf., 30. Nov. 1918 mit — Christine Adele **Hünlinghof**, * Hamburg 26. Okt. 1880. [Freiburg i. Br., Maximilianstr. 17.]

4) † **Adalbert** Richard Friedrich Franz Freiherr von **Steinaecker**, * .. 18. Nov. 1821, † Halle a. d. S. 17. Mai 1902; ⚔ .. 24. Juli 1847 mit **Emilie** Charlotte Johanne Luise von **Damnitz**, * .. 7. April 1821, † Wollstein, Posen, 28. Mai 1878.

Kinder: (1) **Karl Felix** Traugott Franz Arthur Bruno, * Nieder-Kummernick 12. Mai 1848, Kgl. preuß. Lt. a. D.; ⚔ I) Sagan 3. Febr. 1874 mit Irma Jenny Karoline **Raabe**, * Luxemburg 23. Okt. 1836, † Warmbrunn 21. Okt. 1916 (gesch. .. Juli 1877); II) .. 25. April 1878 mit **Josephine** Amalie Luise **Durin**, * Groß-Lagiewnik 21. März 1851, † Neutomischel 6. Juni 1915. [Schrawalde bei Meseritz.]

Sohn 1r Ehe: Friedrich Wilhelm Eduard Franz Adalbert Georg Traugott **Sholto**, * Freystadt, Schles. 25. Jan. 1875, Magistratsbeamter, ⚔ Landsberg a. d. W. 20. Nov. 1897 mit — Bertha **Bündig**, * Landsberg a. W. 27. Jan. 1877. [Berlin NW, Elberfelder Str. 38.]

(2) **Adelaide**, * .. 12. Juni 1850; ⚔ .. 30. Sept. 1875 mit H. **Brünecke**, † .. 1909, Kgl. preuß. GBaurat. [Freiburg i. Br.]

(3) **Veronika**, * .. 29. Okt. 1852; ⚔ I) .. 18. April 1878 mit Wladislaw **Bukiewicz**, † .. 1885, Herrn auf Zilenczy, Podolien, Kais. russ. Rittm. a. D.; II) .. mit .. † .. 1889; III) .. 1891 mit Dr. .. von **Rzewuski**, Stabsarzt. [Staraja Russa, Bez. Nowgorod.]

3. † Philipp Sigmund Joseph Heinrich Freiherr von **Steinaecker**, * Rosenfelde 30. März 1783, † Unkel a. Rh. 3. Aug. 1862, Kgl. preuß. Oberst und Kmdr des Gren.-Rgts Nr. 2, Rtr des Joh.-O.; ⚔ Köln 28. Mai 1816 mit **Henriette** Elisabeth Antoinette Auguste von **Wittgenstein**, * Köln 13. Sept. 1794 (kath.), † Unkel a. Rh. 1. Nov. 1816.

Söhne: 1) † Franz Ludwig Heinrich Maria, * Mayen 29. April 1817 (kath.), † Berncastel 25. Febr. 1852, Kgl. preuß. Lbrat; ⚔ Trier 18. Okt. 1849 mit Mathilde **Euler**, * Trier 28. Sept. 1829 (kath.), † Köln a. Rh. 25. Nov. 1916.

Sohn (kath.): **Heinrich** Hugo Franz Oskar, * Bernkastel 29. Dez. 1850, Kgl. preuß. Gen.-Lt. a. D., ehem. Mitgl. des preuß. Abg.-Hauses; ⚔ Bonn 31. März 1875 mit **Karola** Petronella Hubertine **Mayer-Fitzroy**, * Bonn 4. Juni 1854 (kath.), † Boppard 1. Mai 1920. [Boppard a. Rh.]

Kinder (kath.): a. **Konstanze** Maria Mathilde Emanuele, * Groß-Lichterfelde 25. Jan. 1876, Klosterfrau im Kloster zum heil. Herzen Jesu in Riedenburg bei Bregenz a. B.

b. **Bruno** Heinrich Franz Maria, * Groß-Lichterfelde 30. Dez. 1876; ⚔ I) Berlin 28. Aug. 1902 mit Maria **Feill**, * Aachen 4. April 1880 (gesch. im März 1913 [Monschau]); II) Folkestone 18. Juli 1913 mit — Anneliese **Husemann**, * Charlottenburg 25. Juli 1887 (evang.). [Berlin-Friedenau, Kaiserallee 74.]

Kinder (kath.): a) 1r Ehe: a) **Margarethe**, * Berlin 31. Okt. 1905. [...]

— b) 2r Ehe: b) Ingeborg Gabriele Carola, * Berlin-Friedenau 7. April 1914.

c) Heinz-Eberhard Eduard Paul, * Berlin-Friedenau 5. März 1916.

d) Dieter Bernhard Bruno, * Berlin-Friedenau 29. Jan. 1918.

c. Maria Karola Elisabeth, * Köln 19. Nov. 1879; ⚭ Posen 15. Okt. 1908 mit Dr. med. Robert Schnütgen. [Münster i. W.]

d. Franz-Joseph Hermann Richard, * Köln 19. März 1881, Korv.-Kpt. a. D.; ⚭ Berlin 23. Juni 1906 mit — Else Abel, * Berlin 5. Febr. 1886 (evang.). [Hamburg.]

Söhne (kath.): a) Hans Wolfgang, * Berlin 2. Nov. 1908.

b) Harald, * Wilhelmshaven 19. Mai 1911.

e. Walther Maria Erich, * Köln 18. Juni 1883, preuß. Staatsanwaltsch.-Rat; ⚭ Frankfurt a. M. 13. Febr. 1915 mit — Ludowica Johanna Ernesta Maria Benedetta von Steinle, * Frankfurt a. M. 23. Jan. 1892. [Essen a. R., Vereinshaus.]

Kinder: a) Walther Edward Heinrich Bruno Wilhelm, * Berlin-Friedenau 25. März 1917.

b) Dorothea Carola Elisabeth Ludowica, * Berlin-Friedenau 6. April 1918.

f. Richard Friedrich Paul Maria, * Wittenberg 9. Febr. 1889. [Breslau.]

g. Dominica Juliane Maria Augustina, * Frankfurt a. M. 28. Aug. 1896. [Boppard a. Rh.]

2) † Wilhelm Heinrich Joseph Leopold Anton, * Mayen 25. Juli 1820 (kath.), † Berlin 11. Nov. 1896, Kgl. preuß. Oberst a. D.; ⚭ Frankfurt a. d. O. 24. Nov. 1868 mit Maria Sibylla Wilhelmine Uhles, * Köln a. Rh. 1. Sept. 1848 (kath.), † Wiesbaden 8. Juli 1907 (wiederverm. Greifswald 4. Okt. 1898 mit Armin Frhrn von der Osten gen. Sacken, † . . ., Kgl. preuß. Major a. D.).

Sohn (kath.): † Wilhelm Heinrich Ferdinand Franz, * Frankfurt a. d. O 10. Nov. 1869, † Wiesbaden 3. März 1922, Kgl. preuß. Major a. D.

3) † Heinrich August Alexander Adelbert Christian, * Andernach 9. Febr. 1824 (evang.), † Ols 6. Juni 1892, Kgl. preuß. Major z. D.; ⚭ Greifswald 6. Juni 1854 mit Mathilde Reimer, * Greifswald 12. Dez. 1831, † daf. 26. Dez. 1917.

Tochter: Gertrud, * Greifswald 1. Sept. 1856; ⚭ daf. 21. Sept. 1877 mit Rudolf Baumgardt, Kgl. preuß. Oberstlt. a. D. [Greifswald.]

Steiner von Pfungen §, 1921. Stelzhammer, 1905.

Stengel.

Die Stammreihe beginnt mit Johann Friedrich Stengel, Fstl. hohenzoll. Obervogt, um 1605. — Kurpfälz. Adel d. d. Schwetzingen 26. Sept. 1740 (für Franz Joseph Anton Stengel, jülich-berg.-pfälz. GRat und Referendar); kurpfalzbayer. Bestätigung 2. Dez. 1782; kurpfalzbayer. Frhr. d. d. Schwetzingen 18. Juni 1788 (für des Obigen Sohn Johann Georg Anton von Stengel, kurpfalzbayer. BWGStaatsrat, GKanzlei-Dir., Kab.-Sekr., Präs. der Kurfstl. Akademie der Wissensch. zu Mannheim). — W. (1788): Gev.; 1 und 4 in S. 2 sich berührende b. Wecken; 2 und 3 in B. auf gr. Boden ein zweischw., gekr. g. Löwe, in den Pranken einen g. Stab nach unten haltend. Frhrnkr. und 2 gekr. H. mit rechts b.-s., links b.-g. Decken. Auf dem rechten ein wachs., gekr. g.

Löwe mit einem b. Wecken in den Pranken; auf dem linken H. 4 b., g., b., g. Federn. — Erste Aufn. und geschichtl. Notiz im Jahrg. 1859, S. 801; Stammreihe im Jahrg. 1893, S. 906.

I. Linie (in Bayern). (Katholisch und lutherisch.)

Stammvater: Fehr Stephan, * 6. Okt. 1750, † 3. Okt. 1822. — Immatrikuliert im Kgr. Bayern bei der Fahnenklasse 30. März 1811.

† Stephan Christian Franz Nikolaus Leopold Freiherr von Stengel, * Mannheim 6. Okt. 1760, † Bamberg 3. Okt. 1822, Kgl. bayer. WGRat und Gen.-Kommissar des Ober-Mainkr.; ⚔ I) Worms 30. Okt. 1774 mit Marianne Margarethe Susanne Blesen, * Mannheim 12. Juni 1753, † München 19. April 1802; II) Hallstadt bei Bamberg 23. Dez. 1810 mit Julie verw. Marc, geb. Stieglitz, * Moskau . . 1760, † Bamberg 3. Juli 1834.

Söhne 1r Ehe: 1. † Georg Franz Ignaz Leopold, * Mannheim 1. Okt. 1775, † München 24. April 1824, Kgl. bayer. Min.-Rat; ⚔ Bamberg 7. Mai 1805 mit Katharine Maria Josepha Leopoldine Freiin von Stengel, * Seckenheim 28. Mai 1778, † München 3. April 1861.

Söhne: 1) † Stephan Georg Leopold, * München 2. Juni 1807, † Erding bei München 23. Febr. 1855, Kgl. griech. Kabinettsekr., dann Kgl. bayer. Reg.-Rat und Obaufschlagsbeamter; ⚔ Nauplia 2. Aug. 1835 mit Eugenie Waltinos, * Missolunghi 21. März 1819, † das. 2. Juli 1873.

Söhne: (1) † Arnold Leopold, * Athen 10. März 1839, † München 10. Nov. 1895, Kgl. bayer. ORechn.-Rat am Obersten Rechnungshof; ⚔ Weißenborn 30. April 1872 mit — Sophie Pybringer, * Roggenburg 7. Juli 1853. [München.]

Kinder: a. Emil Heinrich Leopold, * Bayreuth 20. Sept. 1874. [Ursberg.]

b. Maximilian Leopold, * Bayreuth 10. April 1878, Dipl.-Ing. und Dir.; ⚔ Berlin 19. Juni 1906 mit — Sofia Nadejde (Nadeschde), * Jassy, Rumänien, 17. Jan. 1876. [München, Holbeinstr. 14.]

c. Irene Adelinde Leopoldine, * Bayreuth 3. Okt. 1881; ⚔ Mindelheim 14. Jan. 1922 mit ihrem Schwager Carl Danzer, Reg.-Rat beim Versorg.-Amt, bayer. Major a. D. [Mindelheim.]

d. † Hermine Olga Leopoldine, * Bayreuth 26. März 1883, † Mindelheim 19. Dez. 1920; ⚔ München 2. Aug. 1914 mit Carl Danzer, bayer. Major a. D.

e. Stephan Leopold, * Bayreuth 22. Jan. 1887, Dipl.-Ing. [München.]

f. Otto Nikolaus Leopold, * Bayreuth 12. Sept. 1891, Ing., Lt. der Res. a. D. [Karlsruhe i. B.]

(2) Emil Leopold, * Athen 6. März 1842, Kgl. bayer. Gen.-Lt. a. D.; ⚔ München 7. Mai 1877 mit Henriette Lenz, * München 18. Sept. 1838, † das. 19. Dez. 1911. [München, Schellingstr. 54.]

Sohn (luth.): Walther Franz Emil Leopold, * Augsburg 20. Juli 1879, bayer. OReg.-Rat und Amtmann des Bezirksamts Garmisch-Partenkirchen, Hptm. der Res. a. D.; ⚔ München 4. Mai 1907 mit — Hedwig Weikard, * Kemnath 30. Aug. 1878. [Garmisch.]

Sohn: Hanns Heinrich Walther Leopold, * München 2. Nov. 1912.

(3) † Georg Leopold, * München 8. Aug. 1844, † 7. Aug. 1920, Kgl. bayer. Km., Major a. D., Hofmarschall des † Königs Otto; ⚔ München 23. Jan. 1873 mit Katharina Riedl, * Linz 9. Okt. 1851, † München 22. Okt. 1914.

Söhne: a. Leopold Georg Josef, * München 15. Dez. 1873, Kgl. bayer. Km., Major a. D.; ⚔ München 23. Juni 1903 mit — Elisabeth Wolf-Süßkind, * Donauwörth 10. Juni 1876. [München, Ainmillerstr. 33.]

Sohn: Eitel Friedrich Arnold Maria Georg Leopold, * Freising 24. Juni 1904.

b. † Arnold Stephan Leopold, * München 22. Febr. 1875, † (an der in den Vogesen erh. Verwundung im Lazarett) Colmar i. E. 1. März 1915, Kgl. bayer. Hm., Hptm. und Komp.-Chef im Inf.-Leibrgt; ⚭ München 27. März 1906 mit Josephina Marianna Theresia Damboer, * Augsburg 19. März 1886 (gesch. München 9. April 1913 [Bologna]).

Töchter: a) Gudrun Josefine Elisabeth Katharine Leopoldine, * München 16. Aug. 1907.

b) Margot Josefine Marie Katharine Leopoldine, * München 15. Juli 1908.

(4) † Stephan Leopold, * München 19. Dez. 1845, † daf. 6. Nov. 1916, Kgl. bayer. Major a. D.; ⚭ Ulm 7. April 1874 mit Olga Freiin von Welden (Klein-Laupheimer Linie), * Ulm 20. April 1853, † München 28. Mai 1918.

Söhne: a. † Otto Stephan Leopold, * München 18. Dez. 1877, † Nürnberg 8. Febr. 1920, Kgl. bayer. Major a. D.; ⚭ Nürnberg 13. Juni 1903 mit — Anna Hüttlinger, * Bischofsheim v. d. Rhön 3. März 1880. [Nürnberg.]

Tochter: Liselotte Kathrine Leopoldine, * München 27. Jan. 1909.

b. Karl Leopold, * München 23. Sept. 1881, bayer. Major a. D.; ⚭ Metz 22. Okt. 1914 mit — Ida Emma Bartholomae, * Chicago, Ill., 4. April 1882. [München, Möhlstr. 18.]

Töchter: a) Gerda Emma Olga Leopoldine, * Heidelberg 24. Mai 1916.

b) Waltraut Maria Bobie Leopoldine, * Luzern 20. Juli 1920.

2) † Franz Seraph Georg Leopold, * München 15. Dez. 1808, † Freising 23. Nov. 1860, Kgl. bayer. Forstm.; ⚭ Zapfendorf 15. Okt. 1838 mit Friederike Frank, * Bamberg 22. Dez. 1816, † Schwandorf 2. Jan. 1879.

Kinder: (1) Karl Michael Joseph Leopold, * Peulendorf 26. Juli 1840, Dr. jur., bayer. GRat, o. ö. Prof. in der juristischen Fakultät der Univ. München; ⚭ München 24. Okt. 1871 mit Karoline Ott, * München 26. Juli 1846, † daf. 17. Nov. 1910. [Freising bei München.]

Kinder: a. Hermann Karl Leopold, * Mülhausen i. E. 27. Juli 1872, deutscher a. o. G. u. b. M. in Bolivien, Kgl. bayer. Major der Ldw. a. D.: ⚭ München 16. Mai 1906 mit — Karolina Gonnermann, * Nürnberg 12. März 1879. [La Paz.]

b. Karitta Hedwig Ursula Christine Leopoldine, * Mülhausen i. E. 1. Okt. 1879; ⚭ München 16. Juli 1906 mit Otto Gonnermann. [München.]

(2) Katharina Christine Leopoldine, * Peulendorf 1. Okt. 1842; ⚭ Schleißheim 2. Mai 1868 mit Hermann Escherich, † Schwandorf 11. März 1882, Fabrikbes. [Regensburg.]

(3) † Heinrich Leopold, * Kulmain 10. Sept. 1852, † München 17. Jan. 1910, techn. Aufsichts- und Revisionsbeamter; ⚭ Schwandorf 9. Aug. 1879 mit Katharina Marie Eigner, * Regendorf 2. Febr. 1856, † München 15. Okt. 1915.

Tochter: Elisabeth Marie Katharine Leopoldine, * Schwandorf 27. Juni 1880; ⚭ München 26. Sept. 1910 mit Gustav Reinhardt, bayer. OBaurinsp. [München.]

3) † Georg Leopold, * München 4. April 1814, † Neustadt a. W.-N. 9. Mai 1882, Kgl. bayer. Reg.- und Kreisbaurat; ⚭ I) München 28. Dez. 1840 mit Adelheid Edle von Braunmühl, * Lindau im Bodensee 15. März 1816, † München 17. April 1842; II) Augsburg 24. Nov. 1845 mit Mathilde Damboer, * Landau, Rheinpf., 23. Dez. 1827, † Nürnberg 8. Dez. 1888.

Tochter 2r Ehe: Marie Mathilde Karoline Ottilie Leopoldine, * Augsburg 28. Sept. 1851; ⚭ I) Augsburg 3. Okt. 1871 mit Karl Vetter,

† Hüttenbach 13. Juli 1891, Fabrikbes., Rittm. der Res.; II) Nürnberg 20. Mai 1893 mit Wilhelm Lambrecht, Fabrikbes. und Kommerzialrat. [Wien und Budapest.]

2. † Karl Albert Leopold, * Biederstein 27. Okt. 1784, † München 5. Dez. 1865, Kgl. bayer. Appell.-Ger.-Präs. a. D.; ∞ Frankfurt a. M. 12. Nov. 1816 mit Julie von Meyer, * Wetzlar 27. April 1796, † München 20. Febr. 1883.
Söhne: 1) † Stephan Leopold, * Speyer 25. Dez. 1819, † München 13. Sept. 1902, Kgl. bayer. OBdesger.-Präs. a. D.; ∞ München 27. Sept. 1855 mit Julie Reidhard, * Speyer 7. Jan. 1835, † München 16. Nov. 1909.
Kinder: (1) Richard Hermann Leopold, * Bamberg 8. Juli 1861. [Eglfing bei München.]
(2) Franz Xaver Leopold, * Bamberg 16. Febr. 1867, Kgl. bayer. Km. und Gen.-Major a. D.; ∞ München 15. Mai 1918 mit — Margaretha Anna von Finck, * München 30. Aug. 1891. [München, Pfandhausstr. 4.]
(3) Rosa Marie Leopoldine, * Bamberg 6. Jan. 1870. [München, v. der Tann-Str. 22.]

2) † Nikolaus Leopold, * Speyer 30. März 1827, † München 3. Juni 1891, Kgl. bayer. OBdesger.-Rat a. D.; ∞ Donauwörth 28. Sept. 1857 mit Ida Wurm, * München 17. Febr. 1832, † das. 18. Dez. 1918
Söhne: (1) Karl Albert Leopold, * Donauwörth 14. Sept. 1858, Gymnasialprof. a. D. [München, Wunzerstr. 15.]
(2) Wilhelm Leopold, * Donauwörth 21. Juli 1860, Kgl. bayer. Km., bayer. ORea. Rat und OAmtm. des Bez.-Amts Starnberg; — Neunhof bei Lauf 30. Juli 1888 mit — Laura Freiin von Welser, * Nürnberg 27. März 1868.
Tochter: Elisabeth Johanna Charlotte Ida Leopoldine, * Kissingen 6. Mai 1889; ∞ Starnberg 9. Mai 1912 mit Albrecht von Bietinghoff gen. Scheel, preuß. Staats-OFörster, Kgl. preuß. Hptm. a. D. [Diepholz, Bez. Bremen.]

3) † Leopold Franz, * Speyer 4. März 1835, † München 10. Dez. 1904, Kgl. bayer. Oberst a. D.; ∞ Speyer 19. Aug. 1865 mit Auguste Gamilla Mattern, * Speyer 19. Jan. 1844, † München 20. Juni 1920.
Töchter: (1) Leopoldine Julie Magdalene Auguste Natalie, * Speyer 17. Juni 1866; ∞ München 24. Jan. 1895 mit Dr. med. Karl Wilhelmy, † Berlin 16. Febr. 1898, prakt. Arzt. [München.]
(2) Melanie Leopoldine, * Speyer 24. Mai 1869; ∞ Ingolstadt 29. Sept. 1888 mit Friedrich Ritter von Mann (Edem von Tiechler, † München 14. Dez. 1921, Kgl. bayer. Obersten a. D. [München, Leopoldstr. 49.]
(3) Justine (Jutta) Leopoldine, * Germersheim 12. Mai 1871; ∞ München 24. Jan. 1895 mit Dr. jur. Friedrich von Sicherer, Kgl. bayer. Staatsanw. a. D. [München, Leopoldstr. 77.]
(4) Isabella Amanda Leopoldine, * Ingolstadt 1. Nov. 1884; ∞ München 11. Mai 1907 mit Hanns Frederich, Kaufmann, Kgl. preuß. Lt. der Res. a. D. [Lüneburg.]

4) † Hermann Guido Leopold, * Speyer 19. Juli 1837, † München 4. Mai 1919, Dr., Kais. deutscher WiRat und Staatssekr. a. D., Kgl. bayer. Staatsrat i. a. o. D.; ∞ Augsburg 7. April 1866 mit Anna Braun, * Ottingen 23. Febr. 1845, † München 9. Okt. 1917.
Kinder: (1) Hermann Karl Leopold, * Augsburg 26. Juli 1867, Kgl. bayer. Km., Justizrat, Rechtsanwalt, Kgl. preuß. Hptm. der Gldw. a. D.; ∞ München 9. Okt. 1895 mit — Elisabeth Emilie Julie Oldenbourg, * München 22. Aug. 1873 (s. Jahrg. 1901, S. 749). [München, Glückstr. 10.]
Kinder: a. Annemaria Hedwig Elise Leopoldine, * München 31. Jan. 1897.

b. Margarete Elisabeth Leopoldine, * München 10. Febr. 1898.
c. Rudolf Carl Maria Friedrich Leopold, * München 7. Dez. 1899, Kgl. bayer. Lt. a. D. [. . .]
d. Carl Albert Hermann Maria Leopold, * München 30. Nov. 1903.

(2) Maria-Anna Emma Rosa Leopoldine, * Würzburg 17. März 1869; ⚭ München 20. März 1899 mit Dr. Karl Seitz, bayer. OMed.-Rat und a. o. Prof. an der Univ. München.

(3) Paul Karl Leopold, * München 12. Juli 1877, Kgl. bayer. Kmr., bayer. Min.-Rat im Min. des Äußern; ⚭ München 6. April 1915 mit — Amalie Olga Gabriele Mottes, * München 14. Febr. 1887. [München, Heßstr. 5.]

Kinder: a. Liselotte Amalie Anna Therese Leopoldine, * München 12. Febr. 1916.
b. Peter Paul Hermann Friedrich Ulrich Erich Hugo Leopold Maria, * München 8. Okt. 1917.
c. Marierose Anna Amalie Gabriele Leopoldine, * München 1. Juni 1920.

1. † Joseph Leopold Franz, * München 29. Nov. 1789, † Regensburg 14. Febr. 1857, Kgl. bayer. Postm. a. D.; ⚭ I) Bamberg 22. Juni 1816 mit Eva Küster, * Bamberg 13. Mai 1792, † Kitzingen 12. Okt. 1822; II) Kitzingen 19. März 1823 mit Pauline Baumgratz, * Düsseldorf 16. Dez. 1796, † Speyer 4. Okt. 1861.

Sohn 2r Ehe: † Nikolaus Leopold, * Kitzingen 16. Sept. 1824, † Jagdhaus 22. Dez. 1880, Kgl. bayer. OFörster; ⚭ Ramstein 28. Juli 1856 mit Anna Itten, * Kaiserslautern 27. Dez. 1832, † München 24. Aug. 1899.

Kinder: (1) Leopoldine Rosine, * Jagdhaus in der bayer. Pfalz 6. Jan. 1856. [München, Theresienstr. 55.]

(2) Friedrich Otto Leopold, * Speyer 21. Okt. 1858, bayer. Ldger.-Direktor in Bamberg; ⚭ Neuburg a. d. D. 11. Juni 1892 mit — Agnes Mathilde Meisner, * Lohr a. M. 4. April 1870.

4 † Nikolaus Johann Leopold, * München 17. Aug. 1792, † Bamberg 21. Nov. 1878, Kgl. bayer. Forst- und Reg.-Rat a. D.; ⚭ Bamberg 8. Febr. 1819 mit Margarete Molitor, * Bamberg 22. Nov. 1792, † daf. 2. Juni 1848.

Sohn: † Heinrich Leopold, * Kloster-Ebrach 3. Juni 1821, † Bayreuth 20. Mai 1895, Kgl. bayer. OReg.-Rat a. D.; ⚭ Bamberg 16. Mai 1853 mit Babetta Edel, * Bamberg 23. Aug. 1825, † Gunzenhausen 16. Juli 1903.

Tochter: Anna Leopoldine, * Kissingen 13. Aug. 1855. [Gunzenhausen.]

II. Linie (in Bayern). (Katholisch.)

Stammvater: Frhr Gottfried, * 21. März 1762, † 22. Juli 1839. — Immatrikuliert im Kgr. Bayern bei der Frhrnklasse 30. März 1811.

† Benedikt Gottfried Leopold Freiherr von Stengel, * Regensburg 18. Jan. 1812, † München 17. Mai 1883 (Sohn des Stammv.), Kgl. bayer. Hptm. a. D.; ⚭ München 18. Jan. 1855 mit Josephine Schrott, * München 4. Aug. 1828, † daf. 25. Febr. 1913.

Kinder: 1. Josephine Therese Bertha Leopoldine, * Zweibrücken 22. April 1857; ⚭ München 24. Febr. 1886 mit Dr. jur. Adelbert Frhrn von Weveld, † München 25. März 1890, Kgl. bayer. Amtsrichter. [München, Barerstr. 39.]

2. Leopold Gottfried Joseph Benedikt, * Straubing 13. Mai 1861, Kgl. bayer. Major a. D.; ⚭ Jassy 21. April 1894 mit — Irma Fönna von Zágon, * Jassy, Rumänien, 31. Mai 1870. [München, Herzogstr. 65.]

III. Linie (in Baden). (Katholisch.)

Im Mannesstamme erloschen.

Stammvater: Frhr Ernst, * 9. Sept. 1769, † 29. Jan. 1851.

† Ernst Joseph Leopold Freiherr von Stengel, * Seckenheim 9. Sept. 1769, † Mannheim 29. Jan. 1851, Ghzgl. bad. Staatsrat, Kzler des bad. OHofger. zu Mannheim; ⚔ Pfeddersheim 23. Jan. 1799 mit Josefa Franziska Margaritha Sibylla Wolff, * Pfeddersheim 29. März 1777, † Mannheim 31. März 1818.

Söhne: 1. † Franz Leopold, * Bruchsal 5. Okt. 1803, † Karlsruhe 22. Sept. 1870, Ghzgl. bad. WGRat und Staatsmin.; ⚔ I) Durlach 28. Aug. 1838 mit Luise Maria Gaum, * Durlach 4. Dez. 1813, † Karlsruhe 26. Aug. 1842; II) Mannenbach, Schweiz, 14. Okt. 1844 mit Claire Marie Magdalene Eleonore Parquin de Sandeck, * Paris 9. Jan. 1824, † Karlsruhe 25. Mai 1873.

Kinder 2r Ehe: 1) † Hermann Joseph Leopold, * Karlsruhe 23. Nov. 1846, † Heidelberg 20. März 1880, Ghzgl. bad. Staatsanw.; ⚔ Freiburg i. Br. 16. April 1879 mit — Bianca Karoline von Kniestedt, * Karlsruhe 24. Aug. 1857 (wiederverm. Freiburg i. Br. 25. Sept. 1884 mit Werner Frhrn von Mandelsloh, K. u. K. Gen.-Major i. R. [Freiburg i. Br.]).

2) Maria Karoline Eleonore Leopoldine, * Karlsruhe 31. März 1852; ⚔ Konstanz 9. April 1885 mit Josef von Buß, † Konstanz 22. Dez. 1897, Ghzgl. bad. Ldger.-Rat. [Konstanz.]

3) Eugenie Hortense Napoleone Marie Leopoldine, * Karlsruhe 29. Okt. 1856; ⚔ Offenbach 14. Okt. 1879 mit Wilhelm Ernst, † Konstanz 26. Jan. 1911, Kgl. preuß. Obersten z. D. [Marburg, Hessen-Nassau.]

2. † Wilhelm Leopold, * Mannheim 6. März 1811, † Schwetzingen 30. Jan. 1878, Kgl. preuß. Oberstlt. a. D.; ⚔ Mannheim 10. Juni 1851 mit Anna Christine Franziska Leopoldine Bayer, * Freiburg i. Br. 1. Febr. 1823, † Karlsruhe 3. Mai 1889.

Tochter: Karoline Julie Leopoldine, * Bruchsal 28. Dez. 1856. [München.]

IV. Linie (in Baden). (Katholisch.)

Stammvater: Frhr Joseph, * 10. Jan. 1771, † 21. Sept. 1848.

† Joseph Gabriel Wilhelm Leopold Freiherr von Stengel, * Mannheim 10. Jan. 1771, † das. 21. Sept. 1848, Ghzgl. bad. GRat und Präs. des OHofger.; ⚔ Mannheim 20. Sept. 1801 mit Maria Anna Wüst, * Oppenheim 2. Jan. 1776, † Mannheim 21. Mai 1845.

Söhne: 1. † Leopold Stephan Jakob Georg, * Mannheim 12. Febr. 1804, † Karlsruhe 30. Juni 1881, Ghzgl. bad. GRat; ⚔ Speyer 9. Aug 1836 mit Karoline Freiin Quadt, * Speyer 11 Febr. 1814, † Mannheim 6. April 1869.

Töchter: 1) Auguste Leopoldine Karoline, * Mannheim 7. Sept. 1852. [Karlsruhe i. B.]

2) Bertha Leopoldine Karoline, * Mannheim 28. Sept. 1855; ⚔ Karlsruhe 26. April 1877 mit Ferdinand von Beck, Kgl. preuß. Gen.-Lt. a. D. [Freiburg i. Br.]

2. † Franz Xaver Ernst Leopold Jakob, * Mannheim 4. Juni 1811, † Wertheim 7. Sept. 1867, Ghzgl. bad. Stadtdirektor in Wertheim; ⚔ Mannheim 13. Okt. 1842 mit Auguste Schenck, * Gießen 26. Aug. 1818, † Karlsruhe 23. Juni 1895.

Kinder: 1) † Joseph Karl Johann Leopold, * Durlach 2. Febr. 1845, † Freiburg i. Br. 10. Febr. 1921, Ghzgl. bad. ORegRat a. D., preuß. Oberstlt. a. D.; ⚔ Karlsruhe 5. Mai 1875 mit — Marie Schaible, * Konstanz 5. Juli 1850. [Freiburg i. Br.]

Töchter: (1) Maria Auguste Luise Leopoldine, * Rastatt 23. Febr. 1876; ⚭ Bruchsal 7. Juli 1896 mit Dr. Richard Schappi, † Colombier 25. April 1909, Schweizer Oberstlt. und Instruktionsoff. [Freiburg i. Br.]

(2) Erika Ernestine Franziska Josephine Leopoldine, * Rastatt 24. Jan. 1878; ⚭ Bruchsal 30. Okt. 1908 mit Dr. phil. Kurt von Martius, † Nonn bei Reichenhall 13. Juli 1922. [Reichenhall.]

2) Franziska Auguste Christine Leopoldine, * Durlach 17. Febr. 1846; ⚭ Karlsruhe 30. Juli 1868 mit Wilhelm Frhrn von Kageneck, † Karlsruhe 7. Mai 1886, Ghzgl. bad. Khrn und DJng. a. D. [Karlsruhe i. B.]

3) Leopold Franz Joseph, * Durlach 22. März 1847, Ghzgl. bad. Baurat a. D. [Freiburg i. Br.]

4) † Gustav Franz Leopold, * Wertheim a. M. 6. Nov. 1851, † Freiburg i. Br. 18. Febr. 1910, Kgl. preuß. Oberst z. D.; ⚭ Freiburg i. Br. 6. Juli 1886 mit — Theophila verw. Werber, geb. Schürmayer, * Emmendingen, Baden, 10. März 1858. [Freiburg i. Br.]

Stenglin.

Lutherisch. — Wappenbrief d. d. Augsburg 14. Sept. 1518 (für die Brüder Ulrich, Matthias, Hans und Marx Stenglin in Augsburg); erbländ.-österr. Adel mit Wappenbesserung d. d. Innsbruck 18. Sept. 1629 (vom Ghzg Leopold); Reichsfrhr. mit Wappenbesserung d. d. Wien 22. März 1759 (für Philipp Heinrich von Stenglin, Kgl. dän. Khrn); dänische Adelsnaturalisation unter Anerkennung des Frhrnstandes d. d. . . 1. Febr. 1765; aufgenommen unter die mecklenb. Ritterschaft 11. Nov. 1824. — W. (1759): Gev. mit gekr. s. Herzschild, darin 2 geschr. gr. Palmzweige. 1 und 4 von W. und G. gesp., darin ein vorw.-wachs. heidn. Mann in Rock und Mütze verw. Farben, 2 geschr. Stäbe vor die Brust haltend; 2 und 3 in S. auf gr. Boden ein nat. Palmbaum. Frhrnkr. und 3 gekr. H. Auf dem rechten mit b.-g. Decke der wachs. Mann; auf dem mittl. mit gr.-s. Decke die Palmzweige; auf dem linken H. mit gr.-s. Decke der Palmbaum. Schildhalter: 2 g. Löwen. — Der 1911 gegründete Geschlechtsverband hält in den ungeraden Jahren in Schwerin Familientag ab. — Erste Aufn. 1848; geschichtl. Übersicht im Jahrg. 1861, S. 795.

I. Linie.

† **Konrad Philipp Freiherr von Stenglin**, * Hamburg 2. Jan. 1749, † Ratzeburg 23. Dez. 1835, Herr auf Pluschow, Testorff, Jumeln, Meierstorff, Friedrichshagen, Boldenhagen, Bahrendorff und Steinfort (verkaufte diesen Besitz), Kgl. dän. Khr, Oberstlt. und Kmdt von Kiel; ⚭ . . 29. Sept. 1774 mit Luise Friederike von Stralendorff a. d. H. Lütten-Krankow, * . . 18. Jan. 1754, † Ratzeburg 14. Mai 1838.

Söhne: 1. † Otto Heinrich Ehlert, * Kiel 6. Okt. 1784, † Schwerin 4. April 1862; ⚭ Nenzow 26. Juli 1811 mit Elisabeth Juliane Marie von Lützow a. d. H. Groß-Salitz, * . . 14. Nov. 1790, † Schwerin 8. Jan. 1868.

Sohn: † Adolf Detlev Christian Karl, * Hohen-Lukow 1. Juni 1822, † Meran 28. März 1900, Ghzgl. mecklenb.-schw. OKhr, GMr des Joh.-O.; ⚭ Banzin 2. Juni 1864 mit Clotilde von Laffert, * Dammereß 5. Okt. 1832, † Ostorf-Schwerin 3. April 1912.

Kinder: (1) Alexandra Franziska Elisabeth Friederike Luise, * Schwerin 25. März 1855, StaatsD., Erz., der verw. Ghzgin Marie von Mecklenb.-Schwerin. [Schwerin.]

(2) Otto-Hennling Albert Christian Hermann Viktor Eberhard, * Schwerin 13. Juni 1857, Ghzgl. mecklenb.-schw. Khr, OForstm. in Schelfwerder, GMr des Joh.-O.; ⚭ Zierow 21. Sept. 1886 mit — Irmgard von Biel,

* Wichmannsdorf 5. Febr. 1867 (s. den Artikel Biel in diesem Taschenbuche).

Kinder: a. Alexander Julius Adolf Karl Viktor, * Toddin 23. Aug. 1887, Hptm. a. D.; ⚔ Dreilützow 5. Juli 1912 mit — Alette Gfin von Bernstorff, * Dreilützow 3. Jan. 1888. [Neu-Luckwitz bei Wittenburg.]

b. Ehrengard Ottilie Mary Ida Hedwig Elise Viktoria, * Schelfwerder 16. Okt. 1893; ⚔ Schwerin 9. März 1914 mit Fredy von Löbbecke, Herrn auf Nieder-Steinkirch, Kgl. preuß. Rittm. der Res. a. D.

(3) Felix Heino Wilhelm Otto Karl Hermann, * Schwerin 18. Nov. 1860, Schriftsteller, Kgl. preuß. Lt. a. D.; ⚔ I) Berlin 26. März 1887 mit Maria Fassonge, * Berlin 20. Febr. 1862, † Zehlendorf 31. Okt. 1910; II) Berlin-Friedenau 27. Juli 1912 mit — Manon Messow, * Berlin 23. Okt. 1872. [Berlin-Friedenau, Odenwaldstr. 27.]

Söhne 1r Ehe: a. Ernst Adolf Gustav, * Berlin 16. Jan. 1888, Lt. der Res. a. D.; ⚔ Bernburg 14. Okt. 1913 mit — Clare Meier, * Bernburg 11. Jan. 1891. [Berlin-Friedenau.]

b. Hans Otto Henning, * Berlin 1. April 1889, Opernsänger am Friedrichtheater in Dessau; ⚔ Berlin-Steglitz 3. Aug. 1914 mit — Ilse-Clara Vogel, * Potsdam 4. April 1894. [Dessau.]

Tochter: Katharina Edith Agnes Juliane, * Dessau 27. Okt. 1918.

c. Wolfgang, * Berlin 10. Juni 1890, Opernsänger; ⚔ Berlin-Steglitz 4. Aug. 1914 mit — Gertrud Röschel, * Hermsdorf 7. Sept. 1890. [Berlin-Heinersdorf.]

(4) † Ernst-Hugo Karl August Friedrich Heinrich, * Schwerin 13. Nov. 1862, † (gefallen bei) Dirmuiden 10. Nov. 1914, Kgl. preuß. Hptm. a. D., im Res.-Jägerbat. Nr. 15; ⚔ I) Hindeberg 30. Okt. 1888 mit Fanny Ottilie Hedwig von Behr, * Schaffhausen 6. Aug. 1866 (gesch. und wiederverm. München 6. April 1902 mit Paul Warren [Wiesbaden]); II) Het Loo bei Apeldoorn 5. Juni 1902 mit — Gezina Wilhelmina Cecile van Steyn, * Driebergen 13. Nov. 1881. [Berlin.]

Töchter: a) **1r Ehe:** a. Ida Klothilde Henriette Artha Alexandra Klara Anna, * Berlin 11. Dez. 1889; ⚔ Berlin-Lichterfelde .. März 1912 mit Wilhelm Gfn von und zu Bentheim-Tecklenburg-Rheda, Kgl. preuß. Lt. a. D. [Forstgarten Otawi-Minen, SWAfr.]

b. Ruth Adolfa Thekla Karola Ottilie Ina Helene Nandine, * München 19. Juni 1893; ⚔ Schwerin .. Nov. 1917 mit Dr. Hanns Pannwitz. [Niederstleffenshagen bei Doberan.]

— b) **2r Ehe:** c. Clotilde Agathe Alexandra Victoria, * Hamburg 23. April 1903.

d. Gertrud Joanna Helene Henny, * Grunewald 4. April 1904.

2. † Philipp Heinrich Ludwig (Louis), * Kiel 9. April 1786, † Gelbensande bei Ribnitz 30. Sept. 1844, Ghzgl. mecklenb.-schw. Oberforstm.; ⚔ Römhild, Sachsen-Mein., 27. Dez. 1812 mit Henriette Luise Wilhelmine Ottilie von Steuben, * .. 15. Mai 1787, † Gelbensande 12. Dez. 1844.

Söhne: 1) † August Rudolf Ludwig Ernst, * Gelbensande 20. Sept. 1816, † Schwerin 27. Juli 1871, Ghzgl. mecklenb.-schw. Major a. D.; ⚔ .. 8. Dez. 1843 mit Frieda Elisabeth Bernhardine von Pressentin, * Schwerin 22. Aug. 1815, † das. 11. Aug. 1898.

Sohn: Hermann Karl Konrad Helmuth Louis, * Schwerin 29. Sept. 1846, Kgl. preuß. Gen.-Major a. D.; ⚔ I) Biebrich 14. Okt. 1873 mit Karoline (Lincheu) Georgine von Heemskerck, * Wiesbaden 12. Febr. 1852, † Schwerin 7. Juni 1905; II) Berlin 6. Okt. 1909

mit — Adele von Heemskerck, * Deutz 1. Nov. 1872. [Berlin-Friedenau, Ringstr. 42.]

Kinder: a) 1r Ehe: a. Auguste Frieda Sedanie Victorine Jenny, * Schwerin 2. Sept. 1874.

b. Frida Marie Luise Anna Franziska Elisabeth, * Schwerin 30. Nov. 1875

c. Meta Wilhelmine Emilie Marie Therese Sophie, * Schwerin 1. Nov. 1877; ⚭ Oldenburg 9. Okt. 1900 mit Hermann von Arnswaldt, Oberstlt. [Rostock.]

— b) 2r Ehe: d. Hans-Erwin Hermann Adalbert Oscar, * Groß-Lichterfelde 17. Sept. 1910.

2) † Viktor Friedrich Hartwig Wilhelm, * Gelbensande 3. Juli 1825, † Warnemünde 29. Aug. 1897. Kgl. preuß. Gen.-Lt. a. D., MRr des Joh.-O.; ⚭ Rostock 20. Dez. 1850 mit Magdalene Friederike Luise Erneſtine von Raven, * Ludwigsluſt 26. März 1825, † Wendorf bei Güſtrow 1. Aug. 1892.

Söhne: (1) † Friedrich Karl Otto, * Rostock 25. Okt. 1851, † Wernigerode 27. Juli 1914, Kgl. preuß. Hptm. a. D.; ⚭ I) Detmold 25. Okt. 1882 mit Marie Friederike Gottwertrauen Schob, * Danzig 27. Jan. 1856, † Detmold 2. Dez. 1883; II) Detmold 29. April 1886 mit deren Schweſter — Chriſtiane Friederike Eliſabeth Schob, * Dresden 23. Dez. 1866. [. . .]

(2) † Otto George Helmuth Wilhelm, * Schwerin 20. Aug. 1859, † Münſter 2. Aug. 1910, Kgl. preuß. Oberſtlt. beim Stabe des Inf.-Rgts Nr. 74, MRr des Joh.-O.; ⚭ Berlin 29. Nov. 1893 mit — Edda Auguſta von Coler, * Berlin 17. Febr. 1868. [Hannover.]

Söhne: a. Georg Edwin Viktor Otto, * Berlin 5. Aug. 1894, Lt. in der Reichswehr. [. . .]

b. Dagfred Otto Friedrich Harry, * Berlin 20. Juli 1898, Lt. a. D. [Schwerin.]

c. Marks Otto Friedrich Hubert, * Berlin 19. Aug. 1899. [Schwerin.]

3. † Karl Wulff Ulrich, * Kiel 12. Aug. 1791, † Genf 15. März 1871, Domherr von Lübeck, EMr des ſouv. Malt.-MrO.; ⚭ Caſſel 24. Jan. 1822 mit Karoline Gfin von Heſſenſtein, * Caſſel 16. Febr. 1804, † Montreux 18. März 1891.

Sohn: † Emil Wolff, * Caſſel 30. Juli 1827, † Wien 1. Juli 1889, K. u. K. Rittm. a. D.; ⚭ Wien 13. Mai 1870 mit Antonie Thereſe verw. Gilge, geb. Convall, * Wien 12. Aug. 1834, † daſ. 26. Okt 1920.

Sohn: Bernhard Ernſt Wolff, * Wien 26. April 1880, vorm. K. u. K. Olt. [Wien XIII, Hüttelbergſtr. 9.]

II. Linie §.

† Otto Chriſtian Freiherr von Stenglin, * . . 12. Febr. 1765, † . . 12. Febr. 1851 (Bruder des Konrad Philipp, ſ. I. Linie), Domherr von Lübeck, Ghzgl. mecklenb.-ſchw. Kbr; ⚭ . . 30. März 1801 mit Friederike Karoline Dorothea von dem Buſſche, * . . 9. Sept. 1774, † . . 15. Mai 1830.

Söhne: 1. † Otto Henning, * Lübeck 3. Febr. 1802, † Schwerin 6. Juni 1885, Ghzgl. mecklenb.-ſchw. Kbr, EMr des Joh.-O.; ⚭ Rakow 5. Juni 1834 mit Luiſe von Reſtorff, * Rakow 25. März 1807, † Schwerin 7. Juni 1867.

Sohn: † Ernſt, * Rakow 30. Juli 1841, † Graz 15. Dez. 1914, K. u. K. Fm. und Major a. D., EMr des Joh.-O.; ⚭ Wien 21. April 1878 mit — Iphigenie Freiin von Fennheim, * Wien 10. Febr. 1857. [Graz.]

Söhne: (1) Otto Simon Eduard Ernſt, * Wien 24. Jan. 1879, vorm. K. u. K. Olt.; ⚭ Graz 29. Nov. 1906 mit — Marie von Bonn, * . . 29. Nov. 1884. [. . .]

Töchter: a. Gabriele Marie Iphigenie Lita Ottonie Alexandrine Margarethe. * Graz 4. Sept. 1907.

b. Alexandrine Marie Iphigenie Ottonie Michaelis, * . . 31. Aug. 1912.

(2) Paul Siegfried Otto Ernst, * Wien 11. Juni 1886. Dr. jur., Statth.-Konz. [Graz.]

2. † Detlef Barthold, * Erfurt 8. März 1805. † Beckendorf 21. Febr. 1884, Herr auf Beckendorf, Ghzgl. mecklenb.-schw. Major a. D.; ⚔ Vietlübbe 2. Okt. 1841 mit Elise Theodore Ottilie von Leers, * Vietlübbe 5. Nov. 1824, † Hannover 2. Juli 1893.

Kinder: 1) † Johann Ludwig Otto Karl Detlev, * Beckendorf 4. Okt. 1842, † Hannover 24. Aug. 1892, Herr auf Beckendorf, Kgl. preuß. Major a. D., EKr des Joh.-O.; ⚔ Karow 13. Jan. 1870 mit Antonie Ernestine Julie Karoline von Cleve, * Karow 11. Nov. 1845, † Schwerin 24. Dez. 1910.

Kinder: (1) Antonie Ottilie Wilhelmine Bertha Christel Ernestine, * Parchim 10. Nov. 1870; ⚔ Doberan 28. April 1899 mit Eberhard von Müller, Ghzgl. mecklenb. Obersten a. D. [Schwerin.]

(2) Leontine Ottilie Antonie Luise Anna Theodore Bertha. * Parchim 2. Sept. 1876; ⚔ Schwerin 12. Nov. 1901 mit Friedrich Gfn von Platen-Hallermund, preuß. GReg.-Rat (j. Genealog. Hofkalender, II. Abt.). [Cassel.]

(3) Detlev Otto Anton Johann Hartwig Wilhelm, * Parchim 4. März 1878, vorm. Herr auf Beckendorf bei Gresse, Mecklenb.-Schw.; ⚔ Berlin 25. Sept. 1908 mit — Karoline Josephine Luise von Boetzig, * Berlin 15. Jan. 1884. [. .]

Kinder: a. Benno, * Beckendorf 14. Aug. 1909.

b. Harald Kuno Heinrich, * Beckendorf 5. Sept. 1914.

c. Christa Antonie Anna, * Beckendorf 16. Sept. 1916.

2) Christian Ernst Heinrich Wilhelm, * Beckendorf 22. Dez. 1843, Ghzgl. mecklenb.-schw. OStStallm. a. D., Kgl. preuß. Major a. D.; ⚔ Hannover 7. Nov. 1873 mit Klara Gustava Fernanda Friederike von Pfeffen, * Hagenow 9. Febr. 1850, † Redefin 14. Febr. 1920. [Redefin, Mecklenb.-Schw.]

Kinder: (1) Margarete Barthildis Luise Leopoldine Leontine, * Breslau 22. März 1875.

(2) Irmgard Ottilie Marie Johanna Therese Luise Theodora Alexandrine, * Breslau 11. Sept. 1876.

(3) Otto Detlev Hartwig Karl, * Breslau 17. Okt. 1877, Kgl. preuß. Rittm. a. D., Gestütsdirektor; ⚔ Schwerin 7. Okt. 1904 mit — Alexandrine Ina Marie Gfin von Bassewitz, * Bristow 4. Juli 1885. [Wickrath, Kr. Grevenbroich, Rheinld.]

Kinder: a. Carmen Crista Margarete Ina Marie, * Hannover 24. Dez. 1905.

b. Carl-Detlev Gerd, * Bristow 14. Juli 1908.

c. Marks Werner Wilhelm Ernst Gottfried, * Parchim 14. Mai 1910.

d. Christian Otto Wedig Alexander, * Spiegelberg bei Neustadt a. d. D. 1. März 1914.

e. Gerd Oscar Otto, * Bristow 14. Febr. 1916.

f. Rose Viktoria Dora Antonie Barbara, * Wickrath 21. Mai 1918.

3) Marie Karoline Johanne Luise Marianne, * Beckendorf 11. Dez. 1846. [Hannover.]

4) † Hans Moritz Ludwig Friedrich Karl Otto, * Beckendorf 26. Febr. 1859, † Hersfeld 11. April 1911, Kgl. preuß. Major z. D. und Kmdr des Ldw.-Bez. Hersfeld; ⚔ Schwerin 14. Mai 1886 mit — Bertha Carola Hubertine von Waldow, * Stettin 29. Nov. 1865. [Hannover.]

Kinder: (1) Otti Bertha Hubertine Ina Karola Helene, * Schwerin 14. April 1887.
(2) Bertha Gerda Ottilie Marie Christiane Anna, * Schwerin 16. März 1888; ⚔ . . 20. April 1911 mit Kurt Wegener. [Blitzenrod, OHessen.]
(3) Eberhard Rudolf Ernst Fritz Hans Theodor, * Schwerin 6. Mai 1896, OLt. im Reiterrgt 13. [Hannover.]

Sternfeldt, 1921. Stieber, 1921. Stieber-Kager von Stampach, 1921. Stiern, 1921. Stipsicz §, 1921.

Stockart von Bernkopf §.

Katholisch. — Das Geschlecht stammt aus der Schweiz, wo es im XIII. Jahrh. auftritt. — Erbländ.-österr. Frhr. d. d. Wien 25. Juni 1805 (für Joseph Stockart von Bernkopf, K. K. Hptm.). — W. (1805): In G. auf entwurzeltem dürren Baumstock ein flugbereiter Adler. Frhrnkr. Auf dem gekr. H. mit schw.-g. Decke der Adler. — Erste Aufn. 1849; geschichtl. Übersicht im Jahrg. 1853, S. 461.

† Wilhelm Freiherr Stockart von Bernkopf, * . . 1. Aug. 1791, † . . 6. März 1861, K. K. OLt. a. D.; ⚔ . . 17. Dez. 1826 mit Franziska Grottmayer, * . . 1. Aug. 1800, † . . 17. Mai 1860.

Kinder: 1. † Wilhelm Albert Joseph, * . . 7. Jan. 1828, † Wien 12. Mai 1907, K. K. Staatsbahnbeamter und Hptm. a. D.; ⚔ . . 29. Jan. 1850 mit Sophie verw. Wurzinger, geb. Ferraris, * . . 14. Dez. 1827, † . . 5. Jan. 1895.

Kinder: 1) Sophie, * . . 11. Dez. 1851; ⚔ I) . . 8. Febr. 1880 mit Heinrich Renner, † Groß-Lichterfelde 5. Mai 1904, Redakteur der Vossischen Ztg; II) . . 6. Aug. 1907 mit Jaroslaw Saifrt, vorm. K. u. K. Rechnungsrat der Mil.-Bauabt. [Wien XVIII, Herbeckstr. 86.]
2) Emilie, * . . 10. Aug. 1853; ⚔ . . 22. Nov. 1877 mit Franz Pfeifer, K. K. Militär-Registr. a. D. [Sarajewo.]
3) † Benvenuto, * Wien 29. Juni 1863, † (gefallen bei) Lezaisk am San 16. Okt. 1914, K. u. K. Oberstlt. im Inf.-Rgt Nr. 59; ⚔ Baden bei Wien 10. Mai 1887 mit — Marie Alexandrine Karoline Menninger von Lerchenthal, * Spital am Semmering 8. Sept. 1864. [Salzburg, Franz-Josef-Str. 12.]
Kinder: (1) Maria Juliana Wilhelmine, * Brünn 27. Dez. 1888.
(2) Helene Rosa Sophia, * Brünn 8. Aug. 1890.
(3) Walter Julius Joseph Maria, * Wiener-Neustadt 19. März 1898, vorm. K. u. K. Lt. im Inf.-Rgt Nr. 59. [Salzburg.]
2. Josephine Barbara Anna, * . . 11. Juni 1831. [. . .]

Stockmar.

Lutherisch. — Kgl. sächs. Adel d. d. Dresden 31. Okt. 1821 (Diplom d. d. Dresden 21. Jan. 1822); bayer. Frhr. 20. Jan. (immatrikuliert 11. Febr.) 1830 (beides für Dr. med. Christian Friedrich Stockmar, Leibarzt, später Sekretär des Pr. Leopold von Coburg und Gotha, nachher Königs der Belgier, als dessen GHat und Hofmarschall er starb); österr. Frhr. und böhm. Inkolat d. d. . . 3. Febr. (Diplom d. d. Wien 30. März) 1881 (für Karl August, s. unten). — W. (1830): In S. ein mit 3 g. Sternen bel. r. Schräglinksbalken.

Frhrnkr. Auf dem gekr. H. mit gr.-s. Decke ein wachs. g. Löwe. Schildhalter: 2 s. Edelfalken. Wahlspruch: Sic donec. — Erste Aufn. und Näheres über die Standeserhebungen im Jahrg. 1866, S. 921.

† Karl August Freiherr von Stockmar, * Coburg 19. April 183 , † das. 27. Okt. 1909, Herr auf Ober-Stemau (als Mannlehen 1768 erworben) und Birkach, Sachsen-Coburg, und Buch am Forst, OFranken, Hzgl. sachsen-cob. und goth. Khr, Kgl. preuß. Major a. D.; × Coburg 11. März 1873 mit Anna Freiin von Haynau, * Hanau 25. März 1847, † Coburg 5. Nov. 1904.

Kinder: 1. Ida Friederike Bogumilla Emilie, * Buch 27. Sept. 1874; × Coburg 22. Nov. 1901 mit Carl von Schlabrendorff, Kgl. preuß. Gen.-Lt. a. D. [Detmold.]

2. Alfred Viktor Ernst, * Buch 8. Juli 1876, Hzgl. sachsen-cob. und goth. Khr, preuß. Reg.-Rat. [Merseburg.]

3. Fanny Martha Anna Mathilde Ella Gustave Karoline, * Coburg 16. Jan. 1878; × Buch 17. Juli 1904 mit Reinhart Frhrn von Wangenheim, deutschem Gen.-Konsul z. D. [Gotha.]

4. Elisabeth (Lily) Charlotte, * Coburg 9. April 1879. [Buch a. F.]

5. Elsa Friederike Karoline, * Coburg 25. Mai 1882. [Buch a. F.]

6. Sylvie Ernestine Sophie, * Coburg 2. Juni 1884, Schwester im Diakonissenhause in Eisenach.

7. Magdalene Amelie Antonie Gabriele, * Coburg 15. Mai 1887. [Buch a. F.]

† Stockum-Sternfels, 1871—1919.

Störck §.

Katholisch. — Erbländ.-österr. Adel und Frhr. d. d. Wien 12. März 1779 (für Mathäus Störck, Leibmedikus des Ehzgs Leopold, Ehzgs zu Toskana). — W. (1779): Geo. mit g.-gekr. s. Herzschild, darin rechts auf gr. Boden ein an weißer Steinsäule aufger. r. Löwe. 1 in G. ein einw.-wachs., s.-gehörnter schw. Bock; 2 und 3 in R. 2 s. Balken; 4 in G. ein nat. Storch mit gr. Schlange im Schnabel. Frhrnkr. und 3 gekr. H. Auf dem rechten mit r.-s. Decke ein wachs. r. Löwe; auf dem mittl. mit rechts r.-s., links schw.-g. Decken der Storch; auf dem linken H. mit schw.-g. Decke der wachs. Bock. Schildhalter: 2 g. Löwen. — Erste Aufn. 1911. Wegen des erloschenen Hauses (A.) s. Jahrg. 1911, S. 920.

† Karl Mathäus Leopold Josef Freiherr von Störck, * Hietzing 13. Juli 1805, † Mauer bei Wien 17. Aug. 1880, K. u. K. Major; × Krems a. d. D. 29. Nov. 1849 mit Clara Stephana Esánk, * Stein a. d. D. 3. Aug. 1827, † Graz 30. Mai 1893.

Kinder: 1. † Paul Ludwig Carl Joseph, * Wien 27. Aug. 1850, † das. 29. April 1920, Herr auf Ober-Lorenzen, Dr. jur., Gen.-Anwalt des „Allgem. Verbandes ldwirtschaftl. Genossenschaften in Österreich", Mitgl. des österr. Ldwirtschj.-Rates und des österr. Staatseisenb.-Rates, steiermärk. Ldtagsabgeordneter; × Wien 12. Mai 1881 mit — Caroline Franziska Leydolt, * Wien 31. Jan. 1853. [Wien VIII, Piaristengasse 62.]

Kinder: 1) Clara Cäcilia Sophia, * Wien 15. Mai 1883; × das. 26. April 1908 mit Norbert Ritter von Jedina, Reg.-Rat im Bundesmin. für soziale Verwaltung. [Wien.]

2) Richard Josef Karl Paul, * Ober-Lorenzen 30. Juni 1884, Dr. jur., Sektionsrat im Bundesmin. für Volksernährung; × Wien 7. Jan. 1922

mit — Cornelia (Cora) Maria Pia Rosalia Anna Bakalarz-Zákos de Thorda, * Komorn 22. März 1892. [Wien VIII, Piaristengasse 62.]

3) Hedwig Cäcilia Marcella, * Ober-Lorenzen 16. Jan. 1886.

2. Irene Julie Clara Domenika, * Krems 4. Aug. 1852; ⚭ Wien 12. Mai 1881 mit Vincenz Baron Pongrácz de Szent-Miklós t Ovár, † Budapest 19. Mai 1900, K. u. K. Oberstlt. im Inf.-Rgt Nr. 82. [Wien.]

Stolzenberg, 1921. Stolzenau von Ketschendorf, 1919.

Stralenheim.

Lutherisch. — Schwed. Adel unter dem Namen „von Stralenheim" 4. Juli 1685 (für Michael Bieth, Syndikus von Stralsund, dann Tribunalsassessor in Wismar); schwed. Frhr. 27. Juli 1699 (für denselben). — W. (1699): Gev. mit g. Herzschild, darin auf 6 r. Quaderstufen ein mit 6 r. Rosen bes. Laubkranz. 1 und 4 in B. ein g. Baumstamm; 2 und 3 in R. 2 s. Sparren. Frhrnkr. und 2 gekr. H. Auf dem rechten mit b.-g. Decke 2 wachs., s.-geschiente Arme, mit den Händen den Laubkranz emporhaltend; auf dem linken H. mit r.-g. Decke 6 s., b., r., s., b., r. Fähnchen. Schildhalter: 2 s. Greife. — Erste Aufn. und geschichtl. Notiz im Jahrg. 1858, S. 759. Vgl. auch den gleichnamigen Artikel im Taschenbuch der Gräfl. Häuser.

† Adolf Friedrich Georg Ernst Freiherr von Stralenheim, * Göttingen 22. Nov. 1819, † Imbshausen 2. April 1888, Herr auf Imbshausen, Suderburg und Bovenden; ⚭ Celle 13. Juli 1848 mit Marie Wilhelmine Friederike Karoline Auguste von der Wense, * Herrenhausen 20. Juni 1825, † Hannover 26. Jan. 1905.

Kinder: 1. † Henning Friedrich Georg Ernst August Adolf, * Celle 7. April 1849, † Imbshausen 14. Sept. 1919, Herr auf Imbshausen und Suderburg, Kgl. sächs. Rittm. a. D.; ⚭ Mockritz 20. Juni 1875 mit Margarete Juliane von Schönberg, * Mockritz 27. Sept. 1856, † Imbshausen 29. Dez. 1886.

Kinder: 1) Sophie Wilhelmine Marie Irmgard Caroline, * Rochlitz 27. März 1876; ⚭ Imbshausen 25. Mai 1897 mit Georg Frhrn von Adelebsen, Frherrn auf Adelebsen, Kgl. württemb. Rittm. der Res. a. D. [Adelebsen.]

2) Henning Otto Herbert Fritz Feodor, * Rochlitz 18. März 1877, Herr auf Imbshausen (680 ha), Kr. Northeim, Prov. Hannover, Kgl. sächs. Major a. D.; ⚭ Dornreichenbach 20. Aug. 1904 mit — Marie Charlotte Luise von Minckwitz, * Dresden 8. Okt. 1882. [Imbshausen.]

3) Adolf Uz Albert Otto August Kuno, * Rochlitz 23. März 1878, Herr auf Suderburg (70 ha), Kr. Ulzen, Prov. Hannover, sächs. Major a. D.; ⚭ Lüneburg 9. Mai 1911 mit — Amélie Karola Marta Friederike von Müller, * Brestorf 9. Juni 1881, Herrin auf Brestorf. [Celle, Bahnhofstr.]

Sohn: Henning, * Großenhain 5. Mai 1912.

4) Elisabeth Ella Marie Charlotte, * Imbshausen 17. Aug. 1881; ⚭ das. 25. Juni 1902 mit Theodor von Plate, Herrn auf Altenwisch, Prov. Hannover, Kgl. sächs. Major a. D. [Altenwisch-Kehdingen.]

5) Ulrich Adolf Friedrich, * Imbshausen 5. Sept. 1886, Reg.-Assessor, Kgl. sächs. Dlt. der Res. [Stettin.]

2. Adolf Wendworth August Burchard, * Celle 20. März 1851, Herr auf Bovenden, Kr. Göttingen, Prov. Hannover, Kgl. sächs. Gen.-Lt. a. D.; ⚭

Dresden 14. Jan. 1896 mit — Helen (Nellie) Hudson Leavitt, * Great Barrington, Staat Mass., NAm., 25. Juni 1864. [Dresden, Wiener Str. 78.]
Tochter: 1) Marie Emma Ella Josephine Luise, * Großenhain 26. Okt. 1896.
2) Irmgard (Ivi) Nellie Adolfine, * Großenhain 23. April 1898; ✕ Dresden 16. Okt. 1919 mit Hans Ofn von Metzsch-Reichenbach, Kgl. sächs. Rittm. a. D. [Friesen und Dresden, Lindengasse 16.]
3) Gisella Elisabeth Luise Therese, * Dresden 30. Aug. 1902.
3. Ella Sally Adolfine Georgine Frida Helene, * Imbshausen 8. Aug. 1858. [Imbshausen.]

Strauß, 1921. † Stregen von Glauburg, 1854—1901. † Strehl von Brixay, 1869—1897. Streicher-Wenger zu Wiesenburgß, 1921.

Strixl von Artstatt§.

Katholisch. — Österr. Adel durch A. G. vom 26. Nov. 1915 und Verleihung des Ehrenwortes „Edler" sowie des Prädikates Artstatt durch A. G. vom 21. Febr. 1916 (für Dr. jur. Friedrich Strixl, s. unten); österr. Frhr. durch A. G. vom 3. März (Diplom d. d. Wien 4. Mai) 1918 (für denselben). — W. (1918): B. mit g. Schildeshaupt, darin ein aus der Teilungslinie wachs., schw., g.-bew., r.-bez. Adler, unten auf dem Schildesfuße ein aus g. Quadern erbauter Zinnenturm mit rundbogigem offenem, mit einer g. Lilie bel. Tor, von 2 schw. Fensteröffnungen überhöht, rechts und links von einem 6strahligen g. Stern begl. Frhrnkr. Auf dem gekr. H. mit rechts b.-g., links schw.-g. Decke ein g., r.-bez. Adler. Schildhalter: 2 schw.-g bew. und r.-bez. Adler. — Erste Aufn. 1921.

Friedrich Wilhelm Freiherr Strixl von Artstatt, * Tribuswinkel, NÖsterr., 7. Dez. 1858, Dr. jur., K. K. Landgerichtsrat a. D. und Rechtsanwalt, vorm. bei der Gen.-Direktion des kais. Privat- und Familienfonds, Rittm. der Ldw. a. D.; ✕ Wien 26. Jan. 1897 mit — Anna Elisabeth Marie Siegl, * Wien 14. März 1873. [Wien IX, Hörlgasse 7.]
Kinder: 1. Peter Rudolf, * Gloggnitz 19. Juni 1898, Dr. techn., K. u. K. Freg.-Lt. a. D. [Charlottenburg, Kaiser-Friedrich-Str. 7.]
2. Susanne Hermine Anna, * Hinterbrühl bei Wien 30. Mai 1901.
3. Ernst Albert, * Mödling bei Wien 24. Aug. 1903.

Strombeck.

Evangelisch. — Altes braunschweigisches Stadtgeschlecht, das mit Gerbertus de Strobeke 1298 urkundlich zuerst erscheint und die Stammreihe mit Eggeling van Strobeke, † 1. Jan. 1316 (7 ?), Bürger der Altstadt Braunschweig, 1306 Konsul in Braunschweig, beginnt. Erst um 1600 tritt die Umwandlung des Namens in von (= aus) Strombeck ein. — Reichsadel d. d. Wien 25. Nov. 1800 (für Christoph Georg Strombeck, Herrn auf Groß-Twülpstedt und Groß-Stiebeck); westfäl. Frhr. 22. Sept. 1812 — Diplom d. d. Cassel 20. Sept. 1813 — (für Friedrich Karl, s. unten). — W. (1800): In R. ein s. Querstrom. Auf dem gekr. H. mit r.-s. Decke 2 wie der Schild bezeichnete Büffelhörner vor 3 Büschen von je 3 Straußfedern, der rechte s., der linke r., der mittl. von S. und R. gesp. — Erste Aufn. im Jahrg. 1831, S. 823. S. auch Gothaisches Genealog. Taschenbuch der Adeligen Häuser (Alter Adel und Briefadel).

† Friedrich Karl Freiherr von Strombeck, * Braunschweig 16. Sept. 1771, † Wolfenbüttel 17. Aug. 1848, Herr auf Groß-Twülpstedt, Dr. jur.

et phil. h. c., Fstl. lipp. GRat, Hzgl. braunschw. OAppell.-Ger.-Präs.; ⚔ Wolfenbüttel 2. April 1799 mit Karoline Amalie Luise von Bülow, * Beienrode 18. Juli 1778, † Wolfenbüttel 25. Dez. 1860.

Söhne: 1. † Friedrich Heinrich Julius, * Braunschweig 15. Aug. 1803, † Wolfenbüttel 29. Okt. 1887, Herr auf Groß-Twülpstedt, Hzgl. braunschw. Konsist.-Rat; ⚔ Wolfenbüttel 6. Mai 1830 mit Wilhelmine Ernestine Antoinette von Schrader, * Wolfenbüttel 2. Juni 1807, † das. 28. Okt. 1865.

Söhne: 1) † Autor Ludwig Karl, * Wolfenbüttel 2. Febr. 1831, † Halberstadt 2. März 1903, Herr auf Groß-Twülpstedt, Kgl. preuß. Leger.-Rat a. D. [Bescheinigung der Fahnenstandsberechtigung laut Reskr. des preuß. Heroldsamtes vom 29. Sept. 1858]; ⚔ Deersheim 21. Aug. 1862 mit — Juliane Marianne Helene von Gustedt, * Deersheim 30. März 1844. [Halberstadt.]

Kinder: (1) Ernst, * Heiligenstadt 17. Juni 1868, Herr auf Groß-Twülpstedt (250 ha; seit 1796 im Bes. der Fam.), Braunschweig, Kais. deutscher Kpt.-Lt. a. D., CMr des Joh.-O. [Harleshausen bei Cassel.]

(2) Sara, * Heiligenstadt 16. Sept. 1869; ⚔ Halberstadt 3. April 1893 mit Albrecht von Sydow, Herrn auf Zirkwitz bei Greifenberg, Pomm., Major a. D.

2) † Friedrich Karl Eggeling, * Wolfenbüttel 12. Juli 1832, † Königsluttter 19. Jan. 1875, Kgl. preuß. Pkt. a. D. [Bescheinigung der Fahnenstandsberechtigung laut Reskr. des preuß. Heroldsamtes vom 7. Dez. 1862]; ⚔ Braunschweig 22. April 1860 mit Johanne Auguste Helene Dorette Minna von Cramm, * Braunschweig 10. Aug. 1834, † Buchholz 29. Dez. 1909.

Kinder: (1) Gertrud Elisabeth Charlotte Wilhelmine, * Wolfenbüttel 16. Febr. 1861; ⚔ Braunschweig 30. April 1881 mit Dr. jur. Otto von Löbbecke, † Eisenach 6. April 1921. [Eisenach.]

(2) Elisabeth Friederike Johanne, * Salzwedel 9. Nov. 1862; ⚔ Braunschweig 5. Okt. 1882 mit Karl Hellwig, † Cassel 4. Febr. 1914, Kgl. preuß. Obersten a. D. [Cassel.]

(3) Friedrich Adolf Eggeling, * Braunschweig 7. Dez. 1866, Eisenhüttenbes., Kgl. preuß. Rittm. a. D., EMr des Joh.-O.; ⚔ I) London 30. Juni 1888 mit Luise Alsdorf, * . . (gesch. [. . .]); II) Berlin 20. Juni 1903 mit Julie Sophie Isabelle Victoria Alice von Dietitsch, * Kosel 2. Okt. 1867, † Dresden 21. April 1904; III) Ortrand 13. Aug. 1914 mit — Elise Friedewald, * Henriettenhütte 27. Jan. 1887. [Liebenwerda.]

Kinder 1r Ehe: a. Helene Hedwig Johanne, * Aachen 24. Mai 1889; ⚔ Kandern 15. Juli 1907 mit Alfred Kaufmann, Pfarrer. [Lahr, Baden.]

b. Luise Friederike Elisabeth, * Sachsa a. H. 19. April 1890.

c. Gertrud Karoline Otta, * Sachsa 15. Okt. 1891.

d. Friedrich Richard Sittich, * Ortrand 20. Jan. 1895, Kgl. preuß. Okt. a. D. [Berlin.]

3. † Hermann Autor, * Braunschweig 24. Okt. 1806, † Magdeburg 8. Aug. 1846, Kgl. preuß. Reg.-Rat [preuß. Anerkennung des Fahnenstandes laut Reskr. des Min. des Kgl. Hauses vom 2. Jan. 1844]; ⚔ Magdeburg 23. Juni 1833 mit Leopoldine Apel, * Magdeburg 5. Okt. 1812, † Potsdam 2. Nov. 1839.

Kinder: 1) † Richard Friedrich Hermann, * Braunschweig 13. Mai 1834, † Halberstadt 12. Jan. 1896, Kgl. preuß. Gen.-Major z. D.; ⚔ Quedlinburg 7. Juni 1859 mit Mathilde Dieck, * Burg bei Magdeburg 25. April 1841, † Weimar 21. Febr. 1918.

Kinder: (1) † Hans Hermann Eggeling, * Halberstadt 16. Mai 1860, † Bethel bei Bielefeld 20. Aug. 1920, Kgl. preuß. Gen.-Major a. D., EMr des Joh.-O.; ⚔ Rothenhof 5. Okt. 1888 mit — Sophie Alma Caesar, * Rothenhof 16. Mai 1868. [Berlin NW, Händelstr. 17.]

(2) Frieda Alexandrine Leopoldine, * Wusterhausen a. d. Dosse 19. Nov. 1862; ✕ Glatz 26. Sept. 1888 mit Fridagus von Arnim, † Berlin-Halensee 22. Juli 1918, Kgl. preuß. Major a. D. [Gröben bei Ludwigsfelde, Kr. Teltow.]

(3) † Hilmar Hermann Eduard Eggeling, * Perleberg 22. Jan. 1874, † Warschau 14. Aug. 1918, Kgl. preuß. Major in der Feldgend.-Truppe; ✕ Berlin 2. April 1898 mit Elisabeth Anna Dietz, * Berlin 18. Dez. 1877, † Spandau 23. Okt. 1900.

Kinder: a. Ida Mathilde Anna Marianne Elisabeth, * Spandau 16. Febr. 1899. [. . .]

b. Richard Friedrich Wilhelm Eggeling, * Spandau 10. Sept. 1900, Ldwirt. [Berlin.]

(4) Dagmar Leopoldine, * Perleberg 2. Dez. 1879; ✕ daf. 15. Dez. 1899 mit Ernst von Winterfeld, Herrn auf Karwe, Kgl. preuß. Reg.-Ref. a. D. und Rittm. der Ldw. a. D. [Gröben bei Ludwigsfelde, Kr. Teltow.]

2) Olga Leopoldine Alexandrine, * Potsdam 19. Okt. 1839; ✕ Magdeburg 11. Sept. 1862 mit Werner von Veding, † Altona 1. Sept. 1885, Kgl. preuß. Oberstlt. im Inf.-Rgt Nr. 31. [Ober-Lößnitz.]

† Stürmer, 1853—93.

Stumm.

Evangelisch. — Preuß. Adel und Frhr. (in vier Primogenituren) d. d. Charlottenburg 5 Mai 1888 (für die Brüder Karl, Friedrich, Ferdinand und Hugo Stumm [s. I.—IV. Linie], geknüpft an den alleinigen Besitz der zu begründenden Fideikommisse). — W. (1888): In S. ein mit g. Schmiedehammer bel. b. Schräglinksbalken, begl. oben von schw. Kammrad, unten von linksgekehrter, antiker, brennender schw. Lampe. Auf dem gekr. H. mit rechts schw.-s., links b.-s. Decken 3 s., b., s. Straußfedern. — Erste Aufn. 1891.

I. Linie.

Im Mannesstamme erloschen.

Des Freiherrn Karl Nachkommen 1. Grades führen laut besonderer A. Bestimmung gleichfalls den Freiherrlichen Titel.

† Karl Ferdinand Freiherr von Stumm-Halberg, * Saarbrücken 30. März 1836, † Halberg 8. März 1901 [führte laut A. K.-O. d. d. Neues Palais bei Potsdam 16. Nov. 1891 für seine Person den Namen „Stumm-Halberg"]. Herr auf Grünhaus (224 ha), Ldkr. Trier, Eisenhüttenbes., Kgl. preuß. G.Kommerzienrat und Major a. D.; ✕ Asbacherhütte 31. Mai 1860 mit Ida Charlotte Böcking, * Asbacherhütte 8. Mai 1839, † Halberg, Kr. Saarbrücken, 10. März 1918.

Töchter, Freiinnen von Stumm: 1. Helene Karoline, * Neunkirchen 17. Nov. 1865, Herrin auf Rammelburg (2250 ha); ✕ Halberg 14. Juni 1888 mit Kurt von Heimburg, † Ederde 17. Aug. 1922, Kgl. preuß. Frhrn und Major a. D., RMr des Joh.-O. [Schloß Rammelburg bei Wippra i. H. und Potsdam.]

2. Bertha Hedwig, * Neunkirchen 22. Febr. 1876; ✕ I) Halberg 9. April 1896 mit Hellmuth Frhrn Lucius von Stoedten (gesch. Dez. 1907), II) Wiesbaden 28. Sept. 1912 mit Adalbert Gfn von Francken-Sierstorpff, Kgl. preuß. Rittm. a. D. [Eltville a. Rh.]

II. Linie*.

† Friedrich Adolf Freiherr von Stumm, * Neunkirchen 6. Okt. 1838, † Ober-Cassel 25. Jan. 1914, Kgl. preuß. Rittm. a. D.; ✕ Brüssel 29. Dez. 1866 mit Mathilde de Backer, * Mecheln 16. März 1847 (kath.), † Gersau 13. Okt. 1878.

Söhne: 1. Friedrich (Fritz) Karl Freiherr von Stumm, * Frankfurt a. M. 7. Dez. 1867, Herr auf Wendelstorf i. M., Kgl. preuß. Oberst a. D.; ✕ Heiligendamm i. M. 24. Sept. 1902 mit — Cecile Theda Klara Hermine Wilhelmine Elise von Behr, * Mühlenbeck 22. Juni 1873. [Berlin NW, Brückenallee 7.]

Kinder, von Stumm: 1) Friedrich Nikolaus Ferdinand Alfred Wilhelm Georg, * Berlin 17. Febr. 1904.

2) Wilhelmine Cecilie Mathilde Ida Helene Maria, * Berlin 17. Dez. 1905.

3) Waltraut Ludovica Elisabeth Maria Ottomare Caroline Ottilie, * Berlin 12. Nov. 1907.

2. Wilhelm August von Stumm, * Frankfurt a. M. 25. Jan. 1869, Wirkl. GMat, Kgl. preuß. Rittm. der Res. a. D.; ✕ Berlin 5. April 1916 mit — Marie Aurelie Wilhelmine Sophie Anna Sidonie Gfin von Platen-Hallermund, * Alt-Autsee 3. Juni 1896 (s. Genealog. Hofkalender, II. Abt.). [Berlin W, Hohenzollernstr. 8.]

Kinder: 1) Wilhelm Carl, * Berlin 30. Juni 1917.

2) Elisabeth Mathilde, * Weißenhaus, Holstein, 29. Juli 1918.

3) Friedrich Alexander, * Berlin 2. März 1920.

III. Linie*.

Ferdinand Eduard Freiherr von Stumm, * Neunkirchen 12. Juli 1843, Herr auf Holzhausen (ca. 700 ha), Kr. Kirchhain, Hessen-Nassau, und Rohlstorf (ca 1500 ha), Holstein, WGMat und Botsch. z. D., Kgl. preuß. Major a. D.; ✕ Fulda 28. Juni 1879 mit — Pauline Freiin von Hoffmann, * Abtnaundorf 12. Aug. 1858 (kath.). [Holzhausen.]

Kinder, von Stumm: 1. Ferdinand Carl, * Zarskoje-Selo 29. Juni 1880, Kais. deutscher Wirkl. Leg.-Mat a. D.; ✕ Washington 30. März 1910 mit — Constance Hoyt, * Rosemont, Ver. St. v. NAm., 20. Mai 1889. [Neunkirchen.]

Kinder, von Stumm: 1) Carl Heinrich Ferdinand, * Stuttgart 25. Febr. 1911.

2) † Paul Theodor, * Frascati, Ital. 23. Juni 1913, † . . 21. Juni 1914.

3) Nora, * im Haag 23. Okt. 1916.

2. Maria, * Holzhausen 21. April 1882 (kath.); ✕ Holzhausen 18. Mai 1911 mit Hermann Frh von Hatzfeld-Wildenburg, Kais. deutschem a. o. G. u. b. M. a. D. [Grottorf.]

3. Herbert Wilhelm, * Holzhausen 16. Juni 1885; ✕ Bonn 19. Mai 1913 mit — Alice Schuchard, * Bonn 26. Jan. 1885. [Rohlstorf.]

Kinder von Stumm: 1) Ferdinand Eugen, * Rohlstorf 27. April 1916.

2) Alice Athenais, * Rohlstorf 27. Juni 1919.

4. Friedrich Wilhelm, * Madrid 11. Mai 1888; ✕ Holzhausen 15. Jan. 1920 mit — Laurette Luise von Stülpnagel, * Berlin 7. Juli 1887. [Frankfurt a. M.]

Sohn: Hermann Ferdinand, * Frankfurt a. M. 6. Okt. 1920.

IV. Linie*.

Im eigenen Stamme erloschen.

† Hugo Rudolf Freiherr von Stumm, * . . 23. Dez. 1845, † Ramholz 31. Juli 1910, Herr auf Ramholz, Kr. Schlüchtern, Prov. Hessen-Nassau,

Kgl. preuß. Rittm. a. D.; ✕ . . 29. Sept. 1882 mit — Ludovika Emilie Antonie Maria von Rauch, * Frankfurt a. M. 5. Jan. 1866 (kath.). [. . .]

Stummer von Tavarnok.

Katholisch. — Ungar. Adel mit dem Prädikat „von Tavarnok" d. d. Wien 24. April 1871; österr. Frhr. d. d. Wien 14. April (Diplom d. d. Wien 20. Sept.) 1884 (für die Brüder August — I. Linie — und Alexander — II. Linie — Stummer von Tavarnok als Ritter des Ordens der Eisernen Krone II. Kl. in zwei getrennten Diplomen). — W. (1884): In G. ein mit 3 g. Sternen bel. b. Schrägrechtsbalken, begl. oben von einem r.-schw. Löwen, unten von einem auf offener bewegter See schwimmenden nat. Walfisch. Fehrnkr. und 2 gekr. H. Auf dem rechten mit b.-g. Decke einw. ein geschl., vorn von einem schw. Anker bel. g., hinten b. Flug; auf dem linken H. mit schw.-g. Decke ein wachs. schw. Löwe. Schildhalter: 2 schw. Löwen. — Erste Aufn. 1903.

I. Linie.

Im Mannesstamme erloschen.

† August Wilhelm Freiherr Stummer von Tavarnok, * Brünn 31. Okt. 1827, † Wien 26. April 1909, Herr auf Tavarnok c. p., K. u. K. GRat, Fabrikbes. [ungar. Baron d. d. Wien 6. Juni 1887]; ✕ Penzing bei Wien 24. Sept. 1859 mit Barbara Antonia Melchior, * Preßburg 26. März 1835, † Tavarnok 7. Febr. 1916.

Töchter: 1. Amalie Crescentia, * Oslavan, Mähren, 27. Juni 1861; ✕ Tavarnok 4. Juli 1883 mit Albert Baron Hardt-Stummer von Tavarnok [ungar. Übertragung durch Genehmigung des mit seinem Schwiegervater d. d. Preßburg 30. Dez. 1887 abgeschlossenen Adoptivvertrags d. d. Wien 7. April 1888], † Wien 14. Mai 1905, Herrn auf Vitkócz (301 ha), Kom. Neutra, Mitbes. von Misliz und Lodenitz, Mähren, Fabrikbes. [Schloß Tavarnok, Kom. Neutra, Tschechoslowakei, und Wien.]

2. Augusta Marie, * Oslavan 3. Sept. 1862, Herrin auf Tavarnok mit Groß-Tapolzsány, Németi, Urmincz, Groß-Dovorán, Teszér, Kuzmicz, Podhragy, Závada, Velusócz, Prasicz, Jácz, Zlatnik, Vendég und Pochaban (zus. 11 173 ha; seit 1868 im Bes.), Kom. Neutra; ✕ Wien 17. Nov. 1884 mit Leopold Baron Haupt-Stummer von Tavarnok und Buchenrode [ungar. Übertragung durch Genehmigung des mit seinem Schwiegervater d. d. Preßburg 30. Dez. 1887 abgeschlossenen Adoptionsvertrags d. d. Wien 7. April 1888], Herrn auf Tökés-Ujfalu und Janósfalu, Kom. Neutra, Mitbes. von Misliz und Lodenitz, Mähren, Fabrikbes. [Schloß Tökés-Ujfalu und Budapest.]

II. Linie.

† Alexander Victor Stephan Freiherr Stummer von Tavarnok, * Brünn 23. Juli 1831, † Monte Carlo 25. März 1914, Herr auf Felsö-Bodok mit Paczolaj usw., Fabrikbes.; ✕ Hetzendorf bei Wien 18. Sept. 1866 mit Auguste Magdalena Winter, * Wien 18. Dez. 1848, † das. 5. Juni 1896.

Kinder: 1. Marie Josefa Carolina Alexandra, * Wien 17. Mai 1868; ✕ Nagy-Bodok 20. Nov. 1888 mit Heinrich von Tschirschky und Bögendorff, † Wien 15. Nov. 1916, Kgl. sächs. Kbrn, Kais. deutschem WGRat und a. o. u. b. Botschafter in Wien. [Wien IV, Prinz-Eugen-Str. 68.]

2. Alexandra Augusta Magdalena, * Wien 4. Okt. 1870; ✕ Nagy-Bodok 24. Sept. 1891 mit Anton Frhrn von Pretis-Cagnodo, † Wien 16. Okt. 1918, K. K. Min.-Rat a. D. und Obt. i. d. E. des Ul.-Rgts Nr. 5. [Schloß Mühlhof bei Payerbach und Wien.]

3. Karl Auguſt Alexander, * Wien 26. Juni 1878, Herr auf Horne Oblokovce (im Beſitz ſeit 1876) Obſolovce, Sarluska und Horne Citáre, Herr auf Ludány nad Nitrou (ſeit 1871) mit Chrabrany, Urmince, Malé, Repnany, Lipovnik, Zupa Nitra (zuſ. 3835 ha), Tſchechoſlowakei, vorm. k. u. k. Major im Huſ.-Rgt Nr. 7 [Horni Oblokovce bei Nitra Ludanice]; ✕ Sarajewo 21. Nov. mit Jenny Feszl, * Nagy-Körös 2. Sept. 1882 (geſch. Großwardein 22. Okt. 1910; wiederverm. Budapeſt 14. März 1916 mit Arthur Gfn Bay von Vaja [Felſö-Vadász]).
Sohn: Karl Maria Alexander Antonius, * Sarajevo 16. Nov. 1905, Zögling der Thereſian. Akademie. [Wien.]

Stwrtnik, 1917. Styrcea, 1921.

Süßkind (Süßkind-Schwendi).

Evangeliſch. — Das Geſchlecht ſtammt aus Baden. — Bayer. Adel und Frhr. 18. (immatrikuliert 23.) Febr. 1821 (für Johann Gottlieb Süßkind, ſ. unten). — W. (1821): Gev. mit g. Herzſchild, darin eine aufſteigende, eingebogene r. Spitze, bel. mit einem 3zinn. ſ. Feſtungsturm mit ſchw. Tor, beſeitet von 2 nebeneinander und überhöht von 2 übereinander ſtehenden Fenſtern, begl. je von je aus gr. Dreihügel wachſ. Ölzweig. 1 und 4 in Schw. ein g. Balken, begl. oben und unten von je 3 aneinanderſtoßenden ſ. Rauten; 2 und 3 in S. auf geflügelter g. Kugel eine Fortuna mit b. Schleier in der Rechten und Merkurſtab in der Linken. Frhrnkr. und 3 gekr. H. mit rechts b.-ſ., links r.-g. Decken. Auf dem rechten eine mit 3 ſchw. Straußfedern beſt. ſ. Kugel zw. offenem, von S. und B. verw. get. Flug; auf dem mittl. H. ein vorw.-wachſ., r.-gekleideter Mann mit ſchw. Barett, in der Rechten einen gr. Ölzweig emporhaltend zw. 2 g. Büffelhörnern; auf dem linken H. die Fortuna. Schildhalter: 2 g. Greife. — Erſte Aufn. 1868; Näheres über die Standeserhebungen im Jahrg. 1872, S. 713.

† Johann Gottlieb Freiherr von Süßkind, * Nürtingen 11. April 1767, † Augsburg 21. Dez. 1849, Herr auf Dennenlohe, Bächingen, Hammelsheim, Schwendi, Dietenheim und Baumacker, Aſſeſſor beim Kgl. bayer. Wechſelappell.-Ger., Bankier; ✕ I) . . 6. Nov. 1797 mit Johanna Euphroſyne Baumer, * . ., † . . (geſch.); II) . . 24. April 1804 mit Maria Anna Preu, * . ., † . . (geſch.); III) Augsburg 6. Nov. 1806 mit Henriette Barbara Magdalene von Rad, * Augsburg 6. Juli 1782, † daſ. 4. April 1814; IV) . . 5. Dez. 1814 mit Sophie Friederike Graberg, * . . 20. Febr. 1795, † . . 9. Aug. 1834.
Söhne: a) 1r Ehe: 1. † Johann Albert, * Augsburg 30. Nov. 1803, † Dennenlohe 27. Okt. 1887, Herr auf Dennenlohe; ✕ Regensburg 21. April 1825 mit Marie Eliſe Böſner, * Regensburg 6. März 1806, † Augsburg 28. Mai 1866.
Söhne: 1) † Gottlieb, * Dennenlohe 20. Mai 1834, † München 29. Okt. 1910, Majoratsherr auf Dennenlohe, Kgl. bayer. Rittm. a. D., Ehr. des Joh.-O.; ✕ Dennenlohe 5. April 1875 mit Fanny Platner, * Nürnberg 25. Dez. 1850, † Dennenlohe 21. Dez. 1921.
2) † Gottlob, * Dennenlohe 17. Nov. 1836, † München 12. Aug. 1922; ✕ I) Augsburg 26. Jan. 1865 mit Frida Merz, * Augsburg 1. Jan. 1845 (geſch. 1880 [Augsburg]); II) München 9. Febr. 1885 mit — Caroline Walpurcha geſch. Wolf, geb. Reber, * Veilingries 21. März 1851. [München, Amalienſtr. 28.]
Tochter 2r Ehe: Emma Maria, * Planegg bei München 24. April 1882; ✕ München 8. Juni 1915 mit Fritz Thomaß. [München.]
3) † Gottfried, * Augsburg 13. Nov. 1842, † St. Gallen 28. Okt. 1902;

⚔ St. Gallen 14. Juli 1870 mit Sophie von Gonzenbach, * St. Gallen 28. Aug. 1848, † Lindau i. B. 30. Juli 1918.

Kinder: (1) † Richard, * St. Gallen 26. April 1871, † Cordoba 1. Jan. 1920, Dr. med.; ⚔ München 15. März 1898 mit — Elisabeth Breul, * München 23. März 1874. [Cordoba, Argent.]

Töchter: a. Irene Elisabeth Hulda, * Berlin 26. Juli 1899. [Cordoba.]
b. Erika . ., * Berlin . . 1901. [Cordoba.]

(2) Alfred Gottlob Ludwig, * St. Gallen 10. Juni 1874, Fkherr auf Dennenlohe bei Wasserträdingen (925 ha), MFranken, GMr des Joh.-O.; ⚔ St. Gallen 9. Juni 1903 mit — Nelly Schieß, * St. Gallen 13. April 1879.

Kinder: a. Gottfried Ernst Kurt, * St. Gallen 13. März 1904.
b. Hildegard Renate Rosmarie, * Dennenlohe 17. Jan. 1913.
c. Irmgard Nelly Brigitta, * Dennenlohe 12. Juli 1916.

(3) Charlotte Fanny Hildegard, * St. Gallen 1. Juni 1887; ⚔ Lindau 15. Jan. 1920 mit Dr. med. Stephan Euler. [Aschach bei Lindau i. B.]

— b) 4r Ehe: 2. † Max Theodor Freiherr von Süßkind-Schwendi [immatrikuliert bei der Fhrnklasse der Württemb. Ritterschaft 1851; württemb. Namensvermehrung laut Dekret d. d. Stuttgart 12. Sept. 1901], * Augsburg 22. Aug. 1823, † Schwendi 19. Dez. 1905, Majoratsherr auf Schwendi, Kgl. württemb. Khr; ⚔ Hohen-Roden 26. Mai 1851 mit Karoline Freiin von Woellwarth a. d. H. Lauterburg, * Stuttgart 5. Mai 1831, † Schwendi 24. Febr. 1912.

Kinder: 1) Amalie, * Schwendi 23. März 1852; ⚔ daf. 16. Dez. 1873 mit Wilhelm Frhrn Seutter von Lötzen, Kgl. württemb. Gen.-Lt. a. D. [Stuttgart.]

2) Max Carl Albert Hermann Georg Eduard, * Schwendi 26. März 1853, Majoratsherr auf Schwendi (413 ha) und Großschafhausen (214 ha), OAmt Laupheim, Württemb., Kgl. württemb. Khr, Major der Ldw.-Kav. a. D., MMr des Joh.-O.; ⚔ Stuttgart 12. März 1877 mit Klara Picht, * Stettin 19. Nov. 1855 (gesch. 1890 [Berlin]).

Sohn: Dietrich Max Robert Georg Benno, * Baden-Baden 23. Jan. 1879, Rittm.; ⚔ Hannover 18. Okt. 1906 mit — Maria Freiin von Hügel, * Straßburg i. E. 22. Juli 1885. [Ulm.]

Kinder: a. Margot Hildegard, * Ulm 22. Juli 1907.
b. Karie Stephanie, * Ulm 23. Nov. 1908.
c. Olga Marianne, * Ulm 18. Juni 1910.
d. Max Dietrich, * Hannover 26. Nov. 1912.
e. Eckbert Otto, * Hannover 28. Dez. 1919.

3) Richard Karl Gottlob Wilhelm Friedrich Philipp, * Schwendi 3. Juli 1854, Herr auf Bächingen, Reg.-Bez. Schwaben, Kgl. preuß. Gen. der Inf. a. D., FMr des Joh.-O.; ⚔ Berlin 19. März 1901 mit — Ilse Lotte von Winterfeld, * Berlin 8. Nov. 1876. [Bächingen.]

Kinder: (1) Max Theodor Hugo, * Berlin 2. Jan. 1902.
(2) Hugo Eduard Wilhelm, } Zwillinge, * Berlin 24. Sept. 1903.
(3) Alexander Otto Rudolf, }
(4) Agnes Hildegard Alice, * Mainz 22. April 1908.

4) Sophie, * Schwendi 16. Juni 1855. [Schwendi.]

5) Antonie, * Schwendi 11. Sept. 1856. [Schwendi.]

6) Anna, * Schwendi 18. März 1859; ⚔ daf. 13. Juni 1887 mit Max Frhrn von Hügel, Kgl. württemb. Gen.-Lt. a. D. [Tübingen.]

7) Agnes, * Schwendi 22. April 1861; ⚔ daf. 12. Mai 1881 mit Richard von Hößlin, Kgl. bayer. Km., Gen.-Lt. a. D. [Augsburg.]

8) † Rudolf Karl Albert Stefan Gottfried, * Schwendi 21. Nov. 1862, † Neu-Ulm 21. Febr. 1919, Kgl. württemb. Khr, Forstm. a. D., MMr des

Joh.-O.; ✕ Stuttgart 15. Okt. 1896 mit — Hildegard Freiin von Tessin, * Stuttgart 8. Juni 1867. [Thinger Hof, OAmt Leonberg.]
Sohn: Axel Conrad, * Kirchheim u. T. 27. Dez. 1900, stud. for. [. . .]
9) Hildegard, * Schwendi 30. Sept. 1866, vorm. HofD. der Kgin von Württemberg. [Berlin.]

Suini von Pieve d'Albignola, 1921. Sulzer-Wart, 1921. † Sunftenau von Schützenthal, 1854—1921. Susan, 1919.

Suttner §.

Katholisch. — Böhm. Adel und Ritter sowie Inkolat d. d. Wien 29. Nov. 1715; niederösterr. neuer Ritterstand 10. Dez. 1727 (beides für Matthias Suttner, Dr. phil. et med.). — Erste Aufn. 1869; geschichtl. Übersicht im Jahrg. 1871, S. 688.

I. Linie. (Kirchstetten.)

Stammvater: Ritter Vincenz Ferrerius, * 4. Febr. 1785, † 29. Aug. 1825. — Österr. Frhr. d. d. . . 31. Mai (Diplom d. d. Wien 12. Juli) 1867 (für Gustav, s. unten). — Besitz: Das am 8. April 1732 gestiftete Fideikommiß Kirchstetten und Mitterhof (seit 12. Okt. 1729 im Bes. der Fam.), Bez.-Hptmsch. Mistelbach; Ober-Hollern und Süß Freyen-Thurn-Theras (seit 27. Nov. 1724 im Bes. der Fam.), Bez.-Hptmsch. Horn, NÖsterr. — W. (1867): Get.; oben in R. ein mit r.-bequasteter Hellebarde bel. g. Schrägrechtsbalken; unten in B. ein aus dem Fußrand aufsteigender, schroffer s. Felsenberg. Erhntkr. und 3 gekr. H. Auf dem rechten mit r.-g. Decke ein r. Zinnenturm mit offenem Tor, darüber 3 Schießscharten nebeneinander; auf dem mittl. mit rechts r.-g., links b.-s. Decken ein einw.-gek., geschl., mit dem Schrägbalken bel. r. Flug; auf dem linken H. mit schw.-g. Decke ein g.-gekr., r.-bez. schw. Adler. Schildhalter: 2 g. Greife. Wahlspruch: Schwinge die Lanze und trau auf Gott.

† Gustav Ferdinand Daniel Freiherr von Suttner, * . . 4. Sept. 1826, † Wien 27. Okt. 1900 Frherr, Herr auf Alt-Prerau (seit 26. Febr. 1740 im Bes. der Fam.); ✕ . . 8. Mai 1851 mit Adele Rudolfine Henriette Emilie Johanna Arioli von Morkowitz, * Wien 19. April 1834, † Dobrzan 20. Mai 1913, Herrin auf Alt-Prerau, NÖsterr.

Kinder: 1. † Rudolf Gundaccar Maria Gustav, * Wien 23. Aug. 1856, † Kirchstetten 28. April 1909, Frherr, k. k. Okt. im n. a. Stande des Ldw.-Ul.-Rgts Nr. 5; ✕ . . 10. Okt. 1892 mit — Marie Cäcilie Sonnenfeld, * Gsonopla, Ungarn, 5. Aug. 1871. [Schloß Kirchstetten.]
Sohn: Gustav Gundaccar Gottfried, * Kiseljack, Bosnien, 8. Nov. 1893, Frherr, vorm. k. u. k. Okt. der Res. des Feldart.-RgtsNr. 50; ✕ . . 10. Sept. 1921 mit — Marie-Therese Gfin von Attems-Heiligenkreuz, * Baden bei Wien 22. Juli 1900. [Schloß Ober-Hollern.]
2. Gertrud Maria Josephine Rudolfine Mathilde Adelheid Edeltrud, * Kirchstetten 23. Juni 1875; ✕ Wien 24. Nov. 1900 mit Franz Joseph Gfn Zedtwitz, k. u. k. Obersten a. D. [Krugsreuth, Bez. Asch, Böhmen.]

II. Linie. (Stockern.)

Stammvater: Ritter Ferdinand, * 11. März 1786, † 1. März 1859. — Österr. Frhr. d. d. . . 4. Dez. 1866 (Diplom d. d. Wien 3. Juni 1868 (für Karl, s. unten). — W. (1868): Wie oben. Auf dem mittl. H. mit r.-g. Decke ein offener, rechts mit einem schrgr., links mit einem schrgl. wie im Schild bezeichneten Balken bel. r. Flug; auf dem linken H. mit b.-s. Decke ein einw.-gek. schw. Oberkopf. Schildhalter: 2 s. Windhunde. Wahlspruch: Allzeit treu. — Näheres über die Standeserhebung im Jahrg. 1872, S. 715.

† Karl Gundaccar Freiherr von Suttner, * . . 15. März 1819, † Harmannsdorf 15. Sept. 1898, Herr auf Veste-Harmannsdorf mit Zogelsdorf,

NOsterr., K. u. K. Km.; ⚔ . . 25. Jan. 1841 mit — Karoline Knolz, * . . 6. Juni 1822. [Schloß Harmannsdorf.]

Söhne: 1. † Karl Gundaccar, * . . 22. Jan. 1843, † Wien 8. Dez. 1889, K. k. Min.-Sekr. im Ackerbaumin. und Lt. der 1. niederösterr. Ldw.-Drag.-Esk.; ⚔ Kronmeß 11. Nov. 1872 mit Luise Gfin und Herrin zu Firmian, * . . 21. Juli 1850, † Wien 9. März 1911 (wiederverm. Wien 15. Juni 1893 mit Augusto Becchi, Kgl. italien. Hptm. a. D.).

Tochter: Maria Luise Karoline Adele Ludovika, * . . 11. Nov. 1873; ⚔ Wien 30. Sept. 1905 mit Karl Emil Frhrn von Haebler. [Schloß Gutenbüchel, Steierm.]

2. † Richard Gundaccar, * . . 19. Aug. 1844, † Stockern 31. Aug. 1909, K. u. K. Rittm. a. D.; ⚔ . . 25. Sept. 1870 mit — Pauline Marie Bonz von Engelshofen, * . . 22. Juni 1848. [Schloß Stockern, NOsterr.]

Kinder: 1) Candid Gundaccar Richard Karl Aloys, * Stockern 13. März 1872, Herr auf Karlstetten und Doppel, K. u. K. Rittm. a. D.; ⚔ I) Bonn 19. Nov. 1907 mit Thesy von Meester-Tilbourg, * . . (Ehe für ungültig erklärt durch Urteil des Lbesger. Wien vom 28. Febr. 1909, des bischöfl. Konsistoriums Augsburg vom 30. Juni 1909 und durch S. Heil. den Papst Pius X. [. . .]); II) Wien 29. Mai 1911 mit — Ludvine Gfin Marschall, * Wien 9. Okt. 1884. [Schloß Karlstetten, NOsterr.]

Kinder 2r Ehe: (1) Anton Gundaccar Maria Maximilian Aloysius, * Wien 21. Febr. 1912.

(2) Maria Franziska Rosalia Ludvine, * Wien 14. Mai 1914.

(3) Candid Gundaccar Maria Gerhard, * Karlstetten 2. Juli 1918.

(4) Rudolf Gundaccar Maria Gerhard, * Karlstetten 26. Mai 1920.

(5) Franziska Romana Maria Magdalena, * Karlstetten 27. Nov. 1921.

2) Richard Gundaccar Karl Rudolf Stanislaus, * Stockern 7. April 1874, Revident der Staatsbahndir., vorm. K. u. K. Lt. der Res. des Feldjägerbat. Nr. 16; ⚔ Stockern 17. Sept. 1899 mit — Paula Emilie Friederike Marie de Jara-Dembicki, * . . 29. Aug. 1870. [Wien VII, Stiftgasse 27.]

Töchter: (1) Marie Margarethe Pauline Ida Prisca, * Wien 23. Mai 1907.

(2) Marie Christine, * Wien 29. Jan. 1909.

3) Maria Margareta Emilie Bertha Eveline Mathilde Klara, * Stockern 8. Juli 1878; ⚔ das. 23. April 1900 mit Baptist Frhrn von Moser, Herrn auf Ebenfurth und Achau. [Schloß Ebenfurth.]

4) Karl Gundaccar Moritz Adolf Rudolf Aloysius Leopold, * Stockern 6. Nov. 1880, vorm. K. u. K. Rittm. der Res. des Drag.-Rgts Nr. 4; ⚔ Ebenfurth 3. Juni 1914 mit — Maria Theresia Prfsfin Sutkowska, * Achau 29. Juli 1894. [Achau, NOsterr.]

Söhne: (1) Hubert Gundakar, * Wien 7. Mai 1916.

(2) Karl Gundakar, * Wien 29. Jan. 1918.

(3) Alfred Gundakar, * Achau 27. Dez. 1919.

5) Rudolf Gundaccar Maria Karl Adolf, * Stockern 13. März 1883. [. . .]

Swaine, 1921. Swieten, 1915. † Swinburne, 1868—1909. Szegedy-Enich von Mezö-Szeged, 1917. Szethy, 1921. † Sztankovics, 1880—1909. Sztojanovits von Latzunas, 1921. Szveteney de Nagy-Ohay, 1921. Tacco von Fölsenstein und St. Florian, 1921.

Tänzl von Trazberg.

Katholisch. — Das Geschlecht stammt aus Schwatz, Tirol, wo es zu den Bergwerks-Verwandten gehörte. — Wappenbestätigung d. d. Prag 1437 am St. Gallentag (vom Kaiser Sigismund für Christian Dinzel); erbländ.-österr. Adel und Wappenvermehrung d. d. Graz 5. Juli 1483 (vom Kaiser Friedrich III., für dessen Sohn Augustin Taenzl, der 1470 im Besitz von Trazberg erscheint); Adelsbestätigung und Wappenvermehrung d. d. Innsbruck 1. Febr. 1502 (vom Kaiser Maximilian I. für Jakob und Simon Tänzl von Trazberg); Lehmann von Tirol 1511; Aufnahme in die fränkische Reichsritterschaft, Kantons Odenwald, d. d. Heilbronn 19. Febr. 1732; immatrikuliert im Kgr. Bayern bei der Fhrnklasse 24. Okt. 1812. — W. (1812): Gev.; 1 und 4 von Schw. und G. gesp., darin je 2 sich berührende, ausw.-sehende Roßtöpfe samt ihren Hälfen in verw. Farben (StW.); 2 und 3 in Schw. ein aufger. gelöwter Leopard. 2 gekr. H. mit schw.-g. Decken. Auf dem rechten ein einw.-gek., geschl., mit den Pferdeköpfen bel., von Schw. und G. gesp. Flug; auf dem linken H. der Leopard wachs. vor einem Busch schw., g. Straußfedern. — Erste Aufn. und geschichtl. Übersicht im Jahrg. 1854, S. 521.

† Maximilian Ignaz Kajetan Maria Philipp Freiherr Tänzl von Trazberg, * Berchtesgaden 28. März 1838, † Dietldorf 28. April 1921, Herr auf Dietldorf, OPfalz, Kgl. bayer. Kmr., OLt. a. D.; ⚔ Holzen 17. Aug. 1869 mit Auguste Gfin Fischler von Treuberg, * Holzen 8. Okt. 1846, † Dietldorf 16. Aug. 1909.

Kinder: 1. Marie Amalie Isabella Johanne Philippine Auguste Erneſtine, * Dietldorf 13. Febr. 1871, unter dem Namen Agatha in der Abtei Frauen-Chiemsee.

2. Philipp Johann Maria Wilhelm Maximilian Ignaz Ernst, * Dietldorf 13. Dez. 1872 [immatrikuliert in Tirol 4. Juni 1907], Kgl. bayer. Kfkr und OAmtsrichter a. D., Konzertsänger. [Dietldorf, OPfalz, und München.]

3. Isabella Alfonse Brigitte Maria Anna Augusta, * Dietldorf 2. Aug. 1876.

4. Johanna Franziska Klementine Maria Maximiliana Auguste Philippine, * Dietldorf 22. Sept. 1877.

5. Maria Antonia Isabella Aloysia Crescentia Felicitas Josepha, * Dietldorf 8. Juni 1885, HofD. der Przssin Hildegard von Bayern a. D. [Dietldorf.]

Taets von Amerongen, 1917. Tallián de Vizek und Bélaháza. 1921.

Tauchnitz.

Lutherisch. — Sachsen-cob. und goth. Adel und Frhr. d. d. Gotha 1. Dez. 1860 (für Christian Bernhard, s. unten); Kgl. sächs. Anerkennung d. d. . . 23. Jan. 1861; preuß. Anerkennungsdiplom d. d. Berlin 8. Sept. 1865. — Besitz: Das Fideikommiß Trattlau mit Reutnitz in der sächs. Oamtshs (errichtet 17. Aug. 1891, bestätigt 10. Jan. 1896). — W. (1860): In R. ein aufw.-liegender, schrgr. g. Pfeil. Auf dem gekr. H. mit r.-g. Decke pfahlweise der g. Pfeil, einen 5strahl. s. Stern durchbohrend, zw. offenem, je mit g. Balken bel. r. Flug. Wahlspruch: Gott lenke ihn. — Erste Aufn. und Näheres über die Standeserhebung im Jahrg. 1862, S. 806.

† Christian Bernhard Freiherr von Tauchnitz, * . . 25. Aug. 1816, † Trattlau 13. Aug. 1895, Herr auf Klein-Zschocher und Trattlau c. p., Kgl. großbrit. Gen.-Konsul; ⚔ . . 12. Juni 1837 mit Henriette Morgenstern, * . . 24. Sept. 1817, † Dresden 18. Febr. 1896.

Söhne: 1. † Christian Karl Bernhard, * Leipzig 29. Mai 1841, † Trattlau 7. Juli 1921, Fkherr auf Trattlau, Dr. jur., Chef des Verlagshauses Bern-

hard Tauchnitz in Leipzig: ✕ Gohlis bei Leipzig 1. Mai 1869 mit Amalie Luise Nitzsche, * Leipzig 24. März 1846, † Leipzig-Klein-Zschocher 3. Okt. 1919.

Kinder: 1) Henriette Luise Gabriele, * Leipzig 12. April 1870; ✕ das. 18. Okt. 1892 mit Hans von Minckwitz, Hzgl. sachsen-cob. und goth. Kbrn und OJägerm. a. D., Exz., Kgl. sächs. Major a. D. [Schloß Reinhardsbrunn i. Th.]

2) Elisabeth Maria Irma, * Gautzsch 24. Mai 1872; ✕ Klein-Zschocher 15. Okt. 1890 mit Fritz von Forcade de Blair (kath.), Herrn auf Reckenberg, Waldey, Kgl. preuß. Major a. D. [Reckenberg.]

3) Christian Georg Bernhard, * Leipzig 17. Jan. 1876, Herr auf Wanscha, Trattlau und Wilka, OLausitz; ✕ Dresden 20. Okt. 1902 mit — Helene (Lelli) Freiin von Hodenberg, * Dresden 15. Okt. 1880. [Trattlau, Lausitz.]

Söhne: (1) Gottlob Georg Paul Rudolf Bernhard, * Trattlau 21. Aug. 1903.

(2) Hodo Bernhard Christian, * Berlin 6. Dez. 1911.

2. † Christian Paul, * . . 3. Aug. 1845, † Bärenklause 4. Febr. 1921, Herr auf Bärenklause bei Dresden, Kgl. preuß. Oberst a. D.; ✕ Grochwitz 4. Nov. 1869 mit Isabella Alexandra Marianne, * . . 2. Jan. 1852, † . . 13. März 1887, des † Camillo Baron Palombini, Herrn auf Grochwitz, K. K. Hptm. a. D., Tochter.

Kinder: 1) Thaddäus Camillo Christian Bernhard Paul, * Klein-Zschocher 19. Aug. 1870, Kgl. preuß. Lt. a. D.; ✕ Smailen 11. März 1903 mit — Lydia Roeder, * . . . [. . .]

Söhne: (1) . ., * Rausse 4. Dez. 1903.

(2) . ., * Rausse 20. Nov. 1904.

2) Henriette Karoline Isabella Freda Marguerite, * Berlin 13. Dez. 1871; ✕ Klein-Zschocher 7. Okt. 1891 mit Kurt Frhrn Schenck zu Schweinsberg, Kgl. preuß. Obersten a. D. [Schweinsberg, Unterhof.]

3) † Bernhard Camillo Waldemar Christian Hans, * Berlin 12. April 1875, † Dresden 18. Mai 1922, Mitbes. von Bärenklause; ✕ Straßburg i. E. 8. März 1906 mit — Elisabeth gesch. Baronin von Fircks, geb. Fstin von Lieven, * Fockenhof 28. Febr./12. März 1873. [Bärenklause.]

Tochter: Elsa Benita, * Buchwald 17. Jan. 1907.

Taufferer, 1921.

Tautphoeus.

Katholisch. — Reichs- und erbländ.-österr. Ritterstand mit „Edle von" und Wappenbestätigung d. d. Wien 13. Dez. 1714 (für Johann Michael, Johann Franz und Philipp Ludwig Jacob Tautphoeus). — W: (1792. 1817): In B. 2 abw.-geschr. | Pilgerstäbe, bewinkelt von 4 s. Pilgermuscheln. Frhrnkr. Auf dem gekr. H. mit b.-s. Decke ein b.-gekl. Pilger mit umgehängter Tasche, einen s. Pilgerstab in der Rechten zw. offenem, von B. und S. verw. get. Flug. — Erste Aufn. und geschichtl. Notiz im Jahrg. 1854, S. 527.

A.

Bayer. Ausdehnung des 1792 verliehenen Frhrnstandes (s. B) 26. April (immatrikuliert 28. Juni) 1817.

† Theodor Ernst Jacob Joseph Johann Freiherr von Tautphoeus, * Groß-Wallstadt 3. März 1830 † Paris 11. April 1888; ✕ Wien 1. Juli 1862 mit Aloysie Gröber, * Wien 7. Mai 1841, † das. 14. März 1920.

Kinder: 1. Auguste Therese, * Wien 31. Juli 1864. [Monte Carlo.]
2. Theodor Albert, * Wien 15. Sept. 1869, K. u. K. Mil.-Intendant a. D.; ⚭ Millstatt . . März 1922 mit — Katharina verw. Pupovac, geb. . ., * . . [Millstatt, Kärnten.]

B. (Auf Schlachtegg und Trugenhofen.)

Reichsfhr. und bayer. Frhr. d. d. München 4. Juli 1702 (vom Kurfürst Karl Theodor von Pfalzbayern, als Reichsvikar, für die Brüder Johann Jacob Joseph Jacobi — s. I. Linie —, D. Peter Franz Jacobi und Johann Nepomuk Franz Xaver — s. II. Linie); immatrikuliert im Kgr. Bayern bei der Frhrnklasse 14. Nov. 1812.

I. Linie.

† Johann Jacob Joseph Jacobi Freiherr von Tautphoeus, * Höchstätt 13. Sept. 1749, † München 15. März 1805, kurbayer. Reg.-Rat und Lbschreiber; ⚭ Mannheim . . 1774 mit Maria Anna Kath. Juliana Freiin von Hertling, * Piemern 1. Juli 1760, † München 30. Juni 1828.

Söhne: 1. † Franz Seraph Jacob Philipp Gottfried, * Mannheim 9. Okt. 1775, † Augsburg 6. Juni 1856, Kgl. bayer. Fm. und Reg.-VPräs.; ⚭ München 26. Juni 1826 mit Antonia Gfin von Deroy, * Landshut 7. Aug. 1804, † München 4. Juli 1875, GD. des bayer. Theresien-O.

Tochter: Franziska Romana Josepha, * München 19. März 1840. [München.]

2. † Johann Friedrich Jacob, * Mannheim 9. Sept. 1782, † Lindau 21. Aug. 1844, Kgl. bayer. Postm.; ⚭ Mannheim 14. Okt. 1811 mit Susanna Freiin von Scherer auf Hohenkreuzberg, * Mannheim 24. Juli 1784, † München 15. Sept. 1861.

Söhne: 1) † Jacob Joseph Hermann, * Ingolstadt 25. Sept. 1814, † Rio de Janeiro 27. Febr. 1890, Prof. am vorm. Kais. Collegio de Pedro II.; ⚭ . . mit Camilla Casolane Chuereb, * Djedda, Arabien, 21. März 1825, † Itapemirim, Brasilien, 27. April 1878.

Tochter: Marianna, * . . 15. Febr. 1844; ⚭ . . 20. Dez. 1858 mit Eduardo Bello de Araujo, † . . 29. Jan. 1877. [Affonso Claudio, Staat Espirito Santo, Brasilien.]

2) † Franz Gottfried Maximilian Joseph Friedrich Jacob, * Lindau 9. Dez. 1822, † München 27. Febr. 1912, Kgl. bayer. Reg.-Direktor a. D.; ⚭ München 1. Okt. 1853 mit Therese Anna Maria Loë, * München 15. März 1826, † das. 30. Dez. 1913 (s. Jahrg. 1901, S. 776).

Kinder: (1) Karoline Susanna Therese Ludovika Ernestine, * Burghausen 7. Okt. 1855. [München.]

(2) Luise, * Reichenhall 21. Sept. 1857. [München.]

(3) Friedrich Jacob Johann Michael Joseph Maria Ludwig, * Reichenhall 28. Jan. 1860, Gen.-Lt. a. D.; ⚭ Metz 14. Juni 1897 mit — Wilhelmine Ernestine Hella Schrick, * Simmern am Hunsrück 2. Nov. 1868. [Regensburg.]

Kinder: a. Jacob Joseph Ludwig Franz Arthur Max, * Metz 16. April 1898, Lt. a. D. [Augsburg.]

b. Jacobine Therese Anna Johanna Luise, * Metz 21. Juli 1901.

II. Linie.

† Johann Nepomuk Franz Xaver Freiherr von Tautphoeus, * Höchstätt 21. Nov. 1765, † Stuttgart 30. April 1835, Kgl. bayer. Fm. und a. o. G. u. b. M.; ⚭ I) München 19. März 1792 mit Antonia Freiin von Hertling, * . ., † . . 1804; II) . . mit Maria von Sarasin-Mansköpf, * Frankfurt a. M. 21. Nov. 1765, † Aschaffenburg 1. Jan. 1862.

Sohn 1r Ehe: † Friedrich Paul Franz Jacob, * Sigmaringen 29. Juli 1798, † München 17. Nov. 1862, Kgl. bayer. Km. und Oberstlt. a. D.; ⚔ Mannheim 10. Juni 1845 mit Sophie Freiin von Kalkhof, * Mannheim 15. Nov. 1815, † Sigmaringen 26. Dez. 1893, Bes. des Schlosses Heppenheim a. d. Bergstr., GD. des bayer. St. Anna-O.

Söhne: 1) † Karl Johann Nepomuk Franz Jacob, * München 25. Mai 1846, † Wien 29. April 1909, Dr. phil., Kgl. bayer. Gesandtsch.-Kanzleisekr. und Oct. a. D.; ⚔ Wien 3. Okt. 1885 mit — Friederike Marie Franziska Bellar, * Mont-Dravitza, Ungarn, 1. April 1845. [Zwettl, NOsterr.]

Tochter: Maria Josepha Theresia Franziska, * Wien 2. Okt. 1887; ⚔ Weinhaus (Wien) 7. Jan. 1912 mit Dr. Anton Steidl, Bez.-Richter beim Bez.-Gericht in Zwettl, NOsterr.

2) † Franz Friedrich Jacob, * München 2. Juni 1848, † das. 17. Dez. 1914, Kgl. bayer. Km. und Oberst a. D.; ⚔ München 25. Juni 1872 mit Emilie Freiin Kreß von Kreßenstein, * Nürnberg 3. Juni 1849, † München 5. Dez. 1921.

Kinder: (1) Sophie, * Dillingen 9. Juni 1873. [München.]

(2) Karoline, * Dillingen 9. Aug. 1874. [München.]

(3) Otto Max Joseph Fritz Jacob, * Dillingen 3. Juni 1882, Kgl. bayer. Rittm. a. D. [München, Schellingstr. 1]; ⚔ Ghersburg bei Aibling 28. Sept. 1905 mit Rita Freiin von Gersonn zu Ghersburg, * Ghersburg 25. Aug. 1884 (gesch. . . 1916; wiederverm. München 18. Dez. 1917 mit Karl Hugo von Trentini).

Kinder: a. Irmgard Sofie, * Augsburg 19. Aug. 1906.

b. Franz Otto Karl Paul Jacob, * München 6. Mai 1908.

c. Marietta Emilie Karoline, * München 23. Aug. 1910.

d. Sophie Karoline Gabriele, * München 6. Dez. 1913.

C.

Bayer. Ausdehnung des 1792 verliehenen Frhrnstandes (s. B.) 26. April (immatrikuliert 28. Juni) 1817 (für die Brüder Johann Joseph Franz de Paula [s. unten], Michael Joseph, Geistl., Cajetan Jacob und deren Oheim Joseph, Geistl.).

† Johann Joseph Franz de Paula Freiherr von Tautphoeus, * Mergentheim 17. Juli 1769, † Nürnberg 1. Juli 1830, Kgl. bayer. Reg.-Direktor; ⚔ Dinkelsbühl 6. April 1795 mit Maria Josepha Crezenz Antonia Edle von Pettenkofen, * Dinkelsbühl 25. Juli 1772, † München 29. Mai 1854.

Söhne: 1. † Georg Anton Joseph Friedrich, * Dinkelsbühl 9. März 1796, † München 3. Febr. 1881, Kgl. bayer. Km. und OAppell.-Ger.-Direktor; ⚔ München 25. Mai 1823 mit Franziska Eleonore von Molitor, * Bamberg 13. Febr. 1807, † München 4. Dez. 1862.

Söhne: 1) † Albrecht Adam Christoph, * Amberg 27. März 1828, † Marquartstein 27. Juni 1915, Kgl. bayer. Reg.-Rat und Reg.-Amtmann a. D.; ⚔ Würzburg 6. Sept. 1864 mit Anna Maria Christina von Clanner, * Würzburg 24. Juli 1837, † Marquartstein, OBayern, 26. Juli 1919.

Kinder: (1) Edwin Maria Aimé Georg Albrecht Eberhard Jacob, * Tegernsee 19. Mai 1866, Kgl. preuß. Hptm. a. D.; ⚔ Wiesbaden 6. Juni 1904 mit — Leonie Hyselaar Chermont de Miranda, * Para, Brasilien, 5. Mai 1879 (reform.). [Biebrich a. Rh.]

Sohn: Erwin Vincente Ludwig Albrecht Eberhard Jacob, * Wiesbaden 27. Dez. 1905.

(2) Marietta Karolina Cajetana Anna Luitgard Sophie, * Tegernsee 20. Mai 1867. [Marquartstein.]

(3) Helmut Ruggiero Max Wendt Albrecht Georg Eberhard Jacob, * Ansbach 24. Juni 1877, Kgl. bayer. Km.; ⚭ Prag 9. April 1910 mit — Sophie Maria Anna Eva Clauner von Engelshofen, * Hostačov 24. Dez. 1891. [München, Briennerstr. 38.]

Kinder: a. Anna Gabriele (Aniela) Maria Luitgarde Sophie Eucheria Johanna Nepomucena Jacobaea Jacobi, * Prag 20. Febr. 1911.

b. Franz-Joseph Maria Helmut Albrecht Arthur Donatus Benediktus Jacob Jacobi, * München 21. Mai 1914.

c. Maria Bavarica (Marica) Sophie Anna Elisabeth Benedicta Stephanie Januaria Jacobaea Jacobi, * München 2. Jan. 1917.

d. Nicolasine Maria Victoria Antonie Sophie Anna Rafaela Benedicta Elisabeth Jacobaea Jacobi, * München 14. Okt. 1920.

2) † Richard Adam Georg, * Aschaffenburg 21. Nov. 1838, † München 1. Okt. 1908, Kgl. bayer. Km. und Oberstlt. a. D.; ⚭ München 6. Juli 1865 mit Margarete Dorothea Karoline Maria Schüter, * München 27. Jan. 1843 (luth.), † daf. 19. Jan. 1918.

Kinder: (1) Arthur Georg Karl Richard, * München 20. Nov. 1869, Direktor der Bergschule in Hamborn, Rheinld, Kgl. preuß. Major a. D.; ⚭ London 19. Dez. 1908 mit — Emilie Agnes Pfeiffer, * Frankfurt a. d. O. 9. Mai 1875.

(2) Karl Egon, * München 14. Juli 1872, Kgl. bayer. Kflr und Major a. D. [München.]

(3) Walther Rudolf Maria, * München 2. Juli 1873, Kgl. bayer. Oberstlt. a. D.; ⚭ München 16. März 1911 mit — Grace Mary Antonie Eckel, * Château Thierry, Frankr., 22. Juli 1882. [Starnberg.]

Kinder: a. Grace Henriette Mary, * München 26. Jan. 1912.

b. Rudolf Egon Barry, * München 14. Sept. 1921.

(4) Elsa Dorothea Karoline Maria, * München 24. April 1875. [München.]

3 † Cajetan Joseph Friedrich, * Dillingen 3. Sept. 1805, † München 14. Nov. 1885, Kgl. bayer. Km. und Min.-Rat a. D.; ⚭ München 29. Jan. 1838 mit Jemima Montaomery, * Salt-Hill in Donegal 23. Okt. 1805, † München 12. Nov. 1893.

Sohn: † Rudolf Edgeworth Joseph, * München 20. Nov. 1838, † daf. 1. Nov. 1885, Herr auf Marquartstein, Kgl. bayer. Km., Geg.-Rat und a. o. G. u. b. M.; ⚭ München 27. Okt. 1868 mit — Maria Amalia Alice Baronesse Sonnino, * Alexandria 28. Mai 1846 (wiederverm. Rom 24. April 1887 mit Giacomo Giovanni Gibezii, † Castello di Montanaro 29. April 1895, Kgl. italien. General [Schloß Marquartstein, Domaso und Florenz]).

Töchter: (1) Eleonora Maximiliana Anna Christina, * Florenz 16. Sept. 1869; ⚭ Rom 21. Mai 1892 mit Alessandro Conte Pecori-Giraldi, Kgl. italien. Geniehptm. i. R., Direktor der Armstrongwerke in Pozzuoli.

(2) Hildegard Maria Margherita Christina Jemima, * Florenz 10. Nov. 1870; ⚭ Rom 23. Jan. 1901 mit Luigi Conte Sebregondi. [Tresore Balneario, Prov. Bergamo, Villa La Selva und Florenz, Sul Prato-Palazzo Sonnino.]

Taxis von Bordogna und Valnigra, 1921.

Temnitschka §.

Katholisch. — Österr. Adel und Ritterstand d. d. Wien 9. Jan. 1879, österr. Frhr. d. d. Wien 17. April (Diplom d. d. Wien 28. Mai) 1890 (beides für Joseph, s. unten). —

W. (1890): Get.; oben in B. eine auffliegende g. Biene, überhöht von 3 balkenw. liegenden g. Sternen; unten in S. ein zweischw. r. Löwe. Frhrnkr. und 2 gekr. H. Auf dem rechten mit b.-g. Decke ein geschl., vorn mit einem g. Kreuz bel. b., hinten g. Flug; auf dem linken H. mit r.-s. Decke der Löwe wachs. Schildhalter: 2 Löwen. Wahlspruch: Ora et labora. — Erste Aufn. und geschichtl. Notiz im Jahrg. 1895, S. 1011.

† Joseph Freiherr von Temnitschka, * Wal.-Meseritsch, Mähren, 2. Juni 1815, † Brünn 10. Febr. 1895, K. u. K. GRat und OLdesger.-Präs. a. D.; ⨯ I) Olmütz 12. Sept. 1836 mit Josepha Schäfer, * Olmütz 20. März 1816, † Kaschau 15. April 1860; II) Znaim 26. Juli 1862 mit Anna Ulrich, * Wal.-Meseritsch 16. Sept. 1825, † Brünn 15. Dez. 1892.

Söhne 1r Ehe: 1. † Wilhelm, * Olmütz 16. Juli 1837, † Teschen 23. Okt. 1874, Advokat; ⨯ Teschen 6. Aug. 1868 mit Zoë von Schildenfeld, * Teschen, Schles., 9. März 1849, † Arco 24. Nov. 1912.

Söhne: 1) † Wilhelm, * Teschen 10. Juni 1871, † Troppau 18. Febr. 1919, österr. Bez.-Kommissär; ⨯ Wien 26. Juni 1906 mit — Marta Windsor, * Brünn 15. Juli 1882. [Brünn.]

Tochter: Edith, * Brünn 6. Mai 1907.

2) Edmund, * Teschen 10. Juni 1871, Zwillingsbruder des Frhrn Wilhelm, österr. Hofrat in Graz; ⨯ Mähr.-Weißkirchen 18. Nov. 1899 mit — Elsa Freiin von Temnitschka, * Ungar.-Hradisch 19. Sept. 1878 (s. unten). [Waltendorf-Graz, Am Ring 4.]

Sohn: Edmund Maria Wilhelm Joseph, * Sternberg 13. Nov. 1900. [. . .]

2. † Edmund, * Brünn 19. April 1839, † das. 1. Dez. 1896, K. K. OStaatsanw.; ⨯ Krakau 22. Febr. 1868 mit Aurelia Zamorska, * Wal.-Meseritsch 18. Sept. 1846, † Brünn 1. Jan. 1897.

Töchter: 1) Aurelie, * Sternberg 27. Jan. 1874; ⨯ Brünn 15. April 1899 mit Bruno Schweder, Ing., Prof. i. R., vorm. an der höheren Forstlehranstalt in Mähr.-Weißkirchen.

2) Elisabeth (Elsa), * Ungar.-Hradisch 19. Sept. 1878; ⨯ Mähr.-Weißkirchen 18. Nov. 1899 mit Edmund Frhrn von Temnitschka, österr. Hofrat in Graz (s. oben).

3) Margarete, * Brünn 10. Juni 1882; ⨯ . . 24. Sept. 1906 mit Wilhelm Hlávka (Namensänderung in Wilhelm Richter), österr. Oberst i. R. [Bruck a. d. L.]

Terwangne, 1913.

Tessin.

Evangelisch. — Das Geschlecht beginnt mit Valentin Tessin, Ratsherrn in Demmin, um 1550 die Stammreihe, dessen Sohn Nicodemus, † 1599, Ratsherr in Stralsund war. Sein Enkel Nikolaus, * 1623, kam nach Württemberg, wo sein Sohn Philipp Heinrich 1709 das reichsunmittelbare Rrgut Hochdorf erwarb, weshalb die Familie in die schwäbische Reichsritterschaft aufgenommen und später im Kgr. Württemberg bei der Frhrnklasse des ritterschaftlichen Adels immatrikuliert wurde. — W.: In B. über g. Dreiberg ein s. Hirschkopf samt Hals. Auf dem gekr. H. mit b.-s. Decke das Wappenbild wachs. — Erste Aufn. im Jahrg. 1860, S. 871. Geschichtl. Übersicht das. hiermit berichtigt

I. Linie. (Kilchberg.)

Stammvater: Karl Emanuel Ferdinand, * 1. Dez. 1783, † 13. Febr. 1833. — Besitz: Das Majorat Kilchberg (200 ha), OAmt Tübingen.

† Eugen Ernst Benjamin Ferdinand Freiherr von Tessin, * Kilchberg 17. Jan. 1847, † das. 23. Febr. 1889 (Enkel des Stammv.), Kgl. württemb.

Oförster; ✕ Heilbronn 19. April 1881 mit — Franziska Freiin von Gaisberg a. d. H. Helfenberg, * Steinheim 12. Aug. 1859. [Kilchberg.]

Kinder: 1. Hermann Friedrich Wilhelm Eugen, * Urach 1. März 1882, Majoratsherr auf Kilchberg, OAmt Tübingen, Major a. D.; ✕ Stuttgart 3. Okt. 1908 mit — Margarete Julie Anna Emma Gertrud von Ostertag-Siegle, * Stuttgart 15. April 1889. [Kilchberg.]

Kinder: 1) Gabriele Julie Franziska Margarete Dora Mechtildis, * Ludwigsburg 19. Aug. 1909.

2) Magnus Gustav Eugen Carl Benjamin, * Hannover 8. Febr. 1911.

3) Nikolaus Heinrich Alfred, * Stuttgart 9. Okt. 1919.

2. Hedwig, * Urach 30. März 1885; ✕ Karlsruhe 3. Okt. 1911 mit Hans von Brandenstein, Gen.-Lt. a. D. [Königsberg i. Pr.]

II. Linie. (Hochdorf.)

Stammvater: Benjamin Franz, * 1793, † 1869 (s. unten). — Besitz: Das Majorat Hochdorf (200 ha), OAmt Vaihingen.

† Benjamin Franz Freiherr von Tessin, * Kilchberg 16. Dez. 1793, † Bruchsal 11. April 1869, Kgl. württemb. Major a. D.; ✕ Bonfeld 19. Okt. 1819 mit Sophie Freiin von Hemmingen-Guttenberg, * Neubronn 20. Febr. 1800, † Hochdorf 27. Dez. 1865.

Söhne: 1. † Albrecht Heinrich Bernhard, * Hochdorf 19. Okt. 1820, † das. 25. Aug. 1891. Majoratsherr, Kgl. württemb. Kbr. EMr des Joh.-O.; ✕ Augsburg 1. Sept. 1862 mit Mathilde Freiin von Bassus, * Augsburg 31. Aug. 1839, † Stuttgart 21. Jan. 1895.

Söhne: 1) † Eugen Maximilian, * Augsburg 21. Jan. 1865, † Stuttgart 23. Febr. 1901, Kgl. preuß. Rittm. a. D., EMr des Joh.-O.; ✕ Stuttgart 4. Okt. 1888 mit — Ernesta Jobst, * Stuttgart 23. Febr. 1868 (wiederverm. 7. Mai 1904 mit ihrem Schwager Max Frhrn von Tessin, s. unten [Schloß Grafeneck]).

Söhne: (1) Walther Julius Karl Eugen Oskar, * Potsdam 10. Aug. 1889, Majoratsherr, Kgl. württemb. Lkfr; ✕ I) Stuttgart 19. Aug. 1916 mit Alice Krause, * Ulm 5. Aug. 1898 (gesch. . . [. . .]); II) Aglishardt, Württemb., 19. Mai 1921 mit — Gerda von Vischer-Ihingen, * Ludwigsburg 29. Jan. 1896. [Hochdorf.]

Sohn 1r Ehe: Hubertus, * Stuttgart 8. Aug. 1917.

(2) Friedrich Max Otto, * Potsdam 31. Okt. 1893, Kgl. württemb. Lt. a. D. [. . .]; ✕ Hoheneck, OAmt Ludwigsburg, 21. Nov. 1916 mit — Regina Dora Irene Charlotte Anna von Ostertag-Siegle, * Stuttgart 29. Aug. 1894 (gesch. . . 9. Nov. 1920; wiederverm. . . 23. Juni 1921 mit Carl Dinkelacker, Brauereibes. [Stuttgart]).

Töchter: a. Brigitte Julie Enny Margarete, * Stuttgart 29. Aug. 1917. [Stuttgart.]

b. Marion, * Stuttgart 1. Juli 1919. [Stuttgart.]

(3) Manfred, * Stuttgart 20. Febr. 1898, Fähnr. [. . .]

2) Otto Wilhelm August, * Stadtbergen 12. Juli 1857, Kgl. württemb. Kbr. Oberst a. D., EMr des Joh.-O.; ✕ Augsburg 16. Mai 1889 mit — Elisabeth Freiin von Schnurbein, * München 10. Nov. 1869. [Stuttgart, Kegelerstr. 28, und Stadtbergen.]

Tochter: Erika Eugenie Henriette, * Ludwigsburg 5. Aug. 1890; ✕ Stuttgart 28. Juli 1917 mit Erich Frhrn von Honwald, Assessor, Kgl. württemb. Lt. der Res. a. D. [Stuttgart.]

3) Max Wilhelm, * Augsburg 18. Dez. 1868, Kgl. württemb. Kbr. Oberstlt. a. D., EMr des Joh.-O.; ✕ Stuttgart 7. Mai 1904 mit seiner Schwägerin — Ernesta verw. Freifrau von Tessin, geb. Jobst, * Stuttgart 23. Febr. 1868 (s. oben). [Schloß Grafeneck, OAmt Münsingen.]

Kinder: (1) **Margarethe Mathilde Emilie**, * Grafeneck 12. Sept. 1905.
(2) **Kurt Jobst**, * Grafeneck 7. Febr. 1907.
(3) **Mathilde**, * Grafeneck 21. Mai 1909.

2. † **Theodor Reinhard**, * Hochdorf 13. Okt. 1822, † Heilbronn 4. Dez. 1896; ⚔ Heilbronn 11. März 1873 mit Emma verw. Huttenloch, geb. Freiin von **Gemmingen**, * Stuttgart 13. Juli 1843, † Rohrbach 11. Dez. 1916.
Kinder: 1) **Sophie Wilhelmine Bertha Emilie**, * Wimpfen 13. Okt. 1875; ⚔ . . 7. April 1894 mit Karl **Hochstein**, Buchhändler. [Heidelberg.]
2) **Otto Theodor Eberhard Reinhard**, * Wimpfen 20. Juli 1877 [. ., Amerika]; ⚔ Karlsruhe 4. April 1903 mit **Elisabeth Mathilde Thumm**, * Bruchsal 29. Aug. 1879 (gesch. 11. Juli 1909 [Soden im Taunus]).
Töchter: (1) **Cleonore** Emma Friederike Anna Minna Elisabeth, * Furthof 25. Jan. 1904.
(2) **Hildegard** Maria Martha Elisabeth, * Furthof 12. März 1905.
(3) **Ruth** Johanna Maria, * Stuttgart 14. Nov. 1906.

3. † **Otto** Heinrich, * Hochdorf 23. Aug. 1824, † Magenheim 11. Mai 1880, Herr auf Magenheim. K. u. K. Rittm. a. D.; ⚔ Stuttgart 29. Okt. 1857 mit Wilhelmine von **Vischer-Ihingen**, * Calw 28. Jan. 1834, † Filchberg 16. Sept. 1893.
Kinder: 1) **Hildegard** Sophie Wilhelmine Karoline, * Stuttgart 8. Juni 1867; ⚔ Stuttgart 15. Okt. 1896 mit Rudolf Frhrn von **Süßkind-Schwendi**, † Neu-Ulm 21. Febr. 1919, Kgl. württemb. Frhrn und Forstm. a. D., RRr des Joh.-O. [Ihinger Hof, OAmt Leonberg.]
2) **Konrad** Benjamin Gustav, * Magenheim 3. Sept. 1871, Kgl. württemb. Lt. der Ldw.-Kav. a. D. [Berlin.]

4. † Sigmund Ferdinand **Benjamin**, * Hochdorf 27. Sept. 1831, † Ischl 7. Nov. 1914, K. u. K. Rittm. a. D.; ⚔ I) Preßburg 4. Mai 1871 mit Amélie Freiin **Berger von der Pleiße**, * Peterwardein 19. Jan. 1845 (kath.; gesch. . . [Graz]); II) Steinamanger 13. Juli 1891 mit — **Alice** Elisabeth **Salter**, * Malmesbury, England, 13. Juli 1855. [Ischl.]
Tochter 2r **Ehe:** **Elisabeth**, * Wien 22. Juni 1894.

Testa §, 1921. Teubern, 1921. Teuchert-Kauffmann, 1921 Teufenstein §, 1921.

Teuffel von Birkensee.

Evangelisch und katholisch. — Oberpfälzisches Adelsgeschlecht, das mit Jörg Wolf **Teuffel**, Forstmeister zu Burglengenfeld, 1521 die Hofmark Birkensee, Amt Hohenburg, Oberpfalz, erwarb, die bis 1734 im Familienbesitz blieb und woher der Beiname angenommen wurde. — Ghzgl. bad. Anerkennung der Berechtigung zur Führung des Frhrntitels und des Namens „Teuffel von Birkensee" lt. Min.-Reskr. vom 17. Aug. 1894 (für die Brüder **Carl** August Valentin, Carl **Friedrich** Eberhard und August Maria Fortunat, s. unten). — W.: In von R. und G. get. Schild Kopf und Hals eines feuerspeienden Drachen (Teufels) in gewechs. Farben. Auf dem gekr. H. mit r-g Decke der Drachenkopf. — Erste Aufn. 1906.

† **August** Friedrich Carl **Teuffel von Birkensee**, * Steckenhof 12. Jan. 1804 (evang.), † Kandern 11. Aug. 1874, Ghzgl. bad. Khr und OAmtmann; ⚔ Saarburg 26. April 1836 mit **Luise** Franziska Oswalde von **Gohausen**, * Paris 15. Jan. 1815 (kath.), † Karlsruhe 13. März 1898.
Söhne: 1. † **Carl** August Valentin Freiherr **Teuffel von Birkensee**, * Mannheim 7. Febr. 1837, † Karlsruhe i. B. 21. Dez. 1920 (evang.), Ghzgl.

bad. Senatspräs. a. D.; ⚭ Lahr 3. Mai 1879 mit — Anna Clara Heidlauff, * Lahr 18. Aug. 1851 (evang.). [Karlsruhe i. B.]

Kinder (evang.): 1) Doris Luise, * Karlsruhe 25. Mai 1880.

2) Gisbert, * Karlsruhe 5. Aug. 1881, Ghzgl. bad. Reg.-Baumeister a. D., Architekt, a. o. Prof. an der Techn. Hochschule in Karlsruhe i. B., Kgl. preuß. Lt. der Res. a. D.; ⚭ Freiburg i. Br. 4. Dez. 1917 mit — Eva Marie Luise Mengel, * Klein-Sabow 21. Mai 1889.

Kinder: (1) Lukas Gisbert Karl Emil, * Karlsruhe i. B. 28. März 1919.

(2) Maria Judith Eva Anna, * Karlsruhe i. B. 6. April 1920.

(3) Brenta Eva Anna Maria; * Karlsruhe i. B. 24. Okt. 1921.

3) † Eberhard, * Karlsruhe 27. Aug. 1885, † Freiburg i. Br. 31. Okt. 1919, preuß. Hptm. im Feldart.-Rgt Nr. 76; ⚭ Hamburg 8. März 1913 mit Helene Bertha Julia Arnthal, * Hamburg 4. Febr. 1891 (evangel.; wiederverm. Berlin 30. Juni 1922 mit Dr. rer. pol. Hermann Maemisch. [Charlottenburg, Fraunhoferstr. 17]).

Kinder (evang.): (1) Gisela, * Freiburg i. Br. 8. Mai 1914.

(2) Joachim, * Freiburg i. Br. 8. April 1916.

(3) Günther, * Freiburg i. Br. 15. Dez. 1917.

4) Elisabeth Helene, * Karlsruhe i. B. 29. März 1891; ⚭ das. 12. Juli 1919 mit Dr. Karl Gruber, Stadtbaumeister. [Freiburg i. Br.]

2. Carl Friedrich (Fritz) Eberhard Freiherr Teuffel von Birkensee, * Mannheim 8. Mai 1838 (kath.), Ghzgl. bad. Khr. OBaurat a. D.; ⚭ Donaueschingen 20. Dez. 1870 mit — Marie Josephine Prestinari, * Karlsruhe 9. Aug. 1851 (kath.). [Karlsruhe i. B.]

Kinder (kath.): 1) † Fritz, * Karlsruhe 17. Nov. 1874, † (gefallen bei) Borowskie, Rußld, 8. März 1915, Kgl. preuß. Okt. der Ldw.; ⚭ Trier 4. Juli 1901 mit — Maria Katharina Scherr, * Trier 29. Dez. 1874 (kath.). [Karlsruhe i. B.]

Kinder: (1) Friedrich Wolfgang Eberhard, * Ahausen, Bez.-Amt Überlingen, 3. Aug. 1902.

(2) Bruno Hanns Wolfgang, * Ahausen 10. Okt. 1904.

(3) Bruno Konrad Gottfried, * Ahausen 1. Juli 1906.

(4) Hedwig Emma, * Ahausen 4. Febr. 1909.

2) Emma Margaretha, * Karlsruhe 3. März 1878.

3) Ludwig August, * Bruchsal 18. Juli 1880, Kgl. bayer. Fikr, Major a. D., Reg.-Rat im Min. des Innern. [Karlsruhe i. B., Moltkestr. 45.]

3. † August Maria Fortunat Freiherr Teuffel von Birkensee, * Mannheim 30. Okt. 1840 (kath.), † Freiburg i. Br. 15. Okt. 1911, Ghzgl. bad. OForstrat a. D.; ⚭ Staufen i. Br. 23. Nov. 1871 mit — Albertine Lydia Eleonore Burstert, * Staufen 14. April 1851 (kath.). [Freiburg i. Br.]

Thalherr, 1905. Theobald, 1919. Thermann, 1921.

Thielmann.

Evangelisch und katholisch. — Das Geschlecht stammt aus Münster. — Kgl. sächs. Adel und Frhr. d. d. Dresden 8. Okt. 1812 (für Johann Adolf Thielmann, s. unten). — W. (1812): In R. ein s. Wellenbalken, aus dem ein zweischw. g. Löwe wächst, unten begl. von einem gekrümmten s.-geharn. Schwertarm. Frhrnkr. und 2 gekr. H. mit r.-s. Decken. Auf dem rechten einw. der Arm; auf dem linken H. der wachs. Löwe. Schildhalter: 2 Geharnischte. Wahlspruch: Recte faciendo neminem timeas. — Erste Aufn. und Näheres über die Standeserhebungen im Jahrg. 1864, S. 855; über die ältere Genealogie s. Jahrg. 1880, S. 844.

† Johann Adolf Freiherr von Thielmann, * Dresden 27. April 1765, † Koblenz 10. Okt. 1824, Kgl. preuß. Gen. der Kav. und Kmdr des

VIII. AKorps; ✕ Freiberg 25. Dez. 1791 mit Wilhelmine von Charpentier, * Freiberg 16. Febr. 1772, † Bonn 9. Mai 1842.

Söhne: 1. † Franz, * Wiehe, Thür., 7. Juni 1799, † Berlin 18. Aug. 1868, Kgl. preuß. Rittm. a. D.; ✕ I) Berlin 17. Dez. 1830 mit Bertha Friebe, * Berlin 4. Dez. 1810, † daf. 6. Juni 1842; II) Berlin 18. Juni 1843 mit deren Schwester Wilhelmine Mathilde verw. Gerth, geb. Friebe, * Berlin 29. Aug. 1812, † daf. 4. Febr. 1874.

Söhne: a) 1r Ehe: 1) † Adolf Wilhelm, * Berlin 3. April 1839, † Jacobsdorf 7. Jan. 1908, Fkherr auf Jacobsdorf und Kleuschnitz (zus. 770 ha; Fideikommiß seit 1890), Kr. Falkenberg, OSchles., Herr auf Geppersdorf (500 ha), Kr. Strehlen, Schlesien, Kgl. preuß. Khr, Kammerger.-Referendar und Lt. a. D., MKr des Joh.-O.; ✕ Wiersbel 27. Nov. 1866 mit — Helene Gfin Pückler, * Berlin 20. Nov. 1849. [Breslau.]

Kinder: (1) Hedwig Helene Bertha, * Jacobsdorf 9. Sept. 1869.

(2) Siegfried Franz Adolf, * Berlin 17. Jan. 1871, Kgl. preuß. Referendar a. D. und Rittm. der Ref. a. D.; ✕ Leipzig 26. Okt. 1896 mit — Kati Freiin von Hoffmann, * Abtnaundorf 31. Juli 1874. [Scharfenberg, OSchles.]

Kinder: a. Stephan Adolf Oskar, * Abtnaundorf 19. Aug. 1897, OLt. a. D. [. . .]

b. Maria Eva Helene, * Breslau 7. Febr. 1899; ✕ Scharfenberg 10. Sept. 1921 mit Emilo Frhrn von Lüttwitz, Lt. im Reiterrgt 7. [Breslau.]

c. Günther Heinrich Siegfried, * Berlin 19. März 1903.

d. Sibylle, * Neiße 10. Jan. 1912.

(3) Adolf Franz Georg, * Jacobsdorf 25. Juni 1879, Mitbes. und Gen.-Bevollm. des Rgutes Geppersdorf, Kr. Strehlen, preuß. Ldrat des Kr. Frankenstein, Schles., und Rittm. der Res. a. D., EMr des Joh.-O.; ✕ Kilgis 11. Okt. 1904 mit — Barbara Klara Gfin von Kalnein, * Kilgis 24. April 1885. [Frankenstein.]

Kinder: a. Karl Adolf, * Königsberg i. Pr. 1. Sept. 1905.

b. Heinrich, * Königsberg i. Pr. 29. Okt. 1908.

c. Christa, * Breslau 27. Dez. 1912.

d. Erhard, * Frankenstein, Schles., 30. Okt. 1918.

e. Ruth, * Frankenstein 10. Nov. 1920.

(4) Elisabeth Franziska, * Jacobsdorf 3. Nov. 1886.

— b) 2r Ehe: 2) Max Guido Franz, * Berlin 4. April 1846, Dr. jur., Kgl. preuß. Staatsmin. a. D., Exz., OLt. a. D., MKr des Joh.-O.; ✕ Dresden 19. Juni 1886 mit — Cäcilie Gfin von Roß, * Dresden 18. Aug. 1854, ED. des bayer. Theresien-O. [Berlin W, Rauchstr. 9.]

Töchter: (1) Carola Mathilde Wilhelmine, * Darmstadt 1. Mai 1890; ✕ Berlin 30. April 1910 mit Victor Hermann von Heyden, Major a. D. [Berlin.]

(2) Adelheid Luise Mathilde, * Hamburg 23. Juni 1892; ✕ Berlin 8. Mai 1916 mit Arthur von Freudenreich, Kais. deutsch. Kpt.-Lt. a. D. [Zürich.]

2. † Karl, * Wiehe 4. Sept. 1801, † Koblenz 8. Juni 1883, Kgl. preuß. Rittm. a. D.; ✕ I) Bonn 17. Nov. 1831 mit Gertrudis Wessel, * Bonn 29. Jan. 1808, † daf. 25. April 1847; II) Trier 8. Aug. 1848 mit Julie Wenzel, * . . 16. Febr. 1819, † Koblenz 5. Sept. 1871.

Söhne (kath.): a) 1r Ehe: 1) † Adolf, * Poppelsdorf 24. Sept. 1833, † Berlin 22. Jan. 1887, Kgl. preuß. Rittm. a. D.; ✕ . . 24. Febr. 1857 mit Georgine Wüsten, * . . 183. (gesch. [. . .).

— b) 2r Ehe: 2) † Karl, * Trier 7. Juli 1849, † . . 1920, Kgl. preuß. OLt. a. D.; ✕ . . 26. Jan. 1877 mit Johanna Schurz, * Koblenz 18. Sept. 1855, † . . 14. April 1910.

PHOT. A. MÜHLEN, HANNOVER

EBERHARD FREIHERR von ULMENSTEIN, GEB. 1840, † 1919.
FÜRSTL. SCHAUMBURG-LIPPESCHER KAMMERHERR
UND OBER-HOFMARSCHALL z. D.

Kinder: (1) Karl Nikolaus Walther, * Saarbrücken 25. Dez. 1877, Kgl. preuß. Referendar a. D. [Berlin.]
(2) Julius Maria Richard, * Koblenz 28. März 1882, Kgl. preuß. Rittm. a. D. [. . .]
(3) Adolf, * Koblenz 20. März 1884, preuß. Reg.-Rat; ⚔ München 16. Mai 1918 mit Ella Thomaß, * Starnberg 31. Juli 1899, † München 1. Jan. 1920. [Münster i. W.]
Söhne: a. . ., b. . ., Zwillinge, * München . . Dez. 1919.
(4) August, * Koblenz 9. Aug. 1885, . . . [München.]
(5) Klaus Erwin, * Koblenz 24. Sept. 1886; ⚔ München 27. Juni 1917 mit — Johanna Thomaß, * München 18. Aug. 1896. [München.]
(6) Maria Luise Emma Mina Bertha, * Koblenz 1. Nov. 1892; ⚔ . . 4. März 1913 mit Ernst Rasch, Hptm. a. D. [Koblenz.]

Thinn von Thinnfeld §, 1921. Thoemmel, 1919. Thon von Dittmer, 1921.

Thuemmler.

lutherisch. — Reuß. (J. L.) Adel und Frhr. d. d. . . 25. Nov. 1857; Ghzgl. sächs. Bestätigung d. d. . . 19. Jan. 1858; sächsen-altenb. Bestätigung d. 2. . . 1. Febr. 1858 (alles für Georg Ernst, s. unten). — W. (1857): Gev.; 1 und 4 in G. ein aufger. schw. Roß mit g. Ring im Maule; 2 und 3 in S. auf schw. Dreihügel 3 s. Lilien. Frhrnkr. Auf dem gekr. H. mit rechts schw.-g., links r.-s. Decken das Roß wachs. zw. 2 rechts von S. und R., links von G. und Schw. get. Büffelhörnern. — Erste Aufn. und Näheres über die Standeserhebung im Jahrg. 1861, S. 844.

† Georg Ernst Freiherr von Thuemmler, * Selka 24. März 1818, † das. 29. März 1872, Herr auf Selka, Sachsen-Altenburg, und Cospoda, Sachsen-Weimar, Ghzgl. sächs. Lokammerrat; ⚔ Lausnitz 23. Dez. 1841 mit Klara Henriette Hedwig von Stein, * Lausnitz 19. Jan. 1821, † Selka 6. Aug. 1894.

Kinder: 1. Liddy Hedwig Margarete Marie, * Selka 12. Febr. 1844; ⚔ Cospoda 22. Aug. 1863 mit Friedrich von Schäffer, † Nöbdenitz 17. Juni 1916, Kgl. preuß. Gen.-Major z. D., Mkr des Joh.-O. [Berlin.]
2. † Hans Gustav Georg Friedrich, * Selka 17. April 1845, † Berlin-Wilmersdorf 27. Nov. 1906, Kgl. preuß. Lt. a. D.; ⚔ Jersey City, Verein. St. von NAm., 21. Juni 1891 mit Bertha Magdalena Wilhelmine von Sicherer, * Regensburg 21. Juni 1860 (kath.), † Berlin . . Dez. 1908.
Söhne: 1) Ulrich Ernst Achim, * Jersey City 20. April 1892. [. . .]
2) Kurt Leopold Hans, * Jersey City 5. Dez. 1893, Kgl. preuß. Lt. der Res. a. D. [. . .]
3. Leopold Johann Friedrich, * Selka 3. Sept. 1846, Kgl. preuß. Major a. D. [preuß. Genehmigung zur Führung des Frhrntitels d. d. Berlin 5. Juni 1866]; ⚔ Bückeburg 20. Okt. 1874 mit — Mathilde König, * Bückeburg 20. Okt. 1854. [Nöbdenitz, S.-A.]
Töchter: 1) Marianne Hedwig Ottonie Elsbeth, * Meiningen 13. Okt. 1875.
2) Irmgard Mathilde Gabriele Hermine Emma, * Meiningen 1. März 1880; ⚔ Berlin 17. Okt. 1900 mit Richard Praunitzer, Major a. D. [Berlin.]
4. Marianne Agnes Rosa, * Selka 7. Febr. 1851; ⚔ das. 1. Aug. 1871 mit

Erwin Kreßner, † Naumburg a. d. S. 2. Jan. 1919, Kgl. preuß. Gen.-Major a. D. [Naumburg a. d. S.]

5. † Gabriele Magdalene Rosa Hedwig, * Cospoda 16. Juli 1852, † Berlin 23. April 1921; ✕ Selka 1. Aug. 1871 mit Heinrich von Voß, † Magdeburg 5. Dez. 1910, Fürst. reuß. Justizrat und Amtsrichter a. D.

6. Günther Ernst Camillo, * Cospoda 7. Okt. 1854; ✕ . . mit — Klara Böhmer, * . . . [Brüssel.]

Sohn: Hans, * Berlin 23. Dez. 1877. [Brüssel.]

7. Georg Christian Joachim, * . . 14. Okt. 1858, Herr auf Selka (seit 1817 im Bes. der Fam.) bei Möbbenitz, Sachsen-Altenburg, Hzgl. sachsen-altenb. Khr, Mdr des Joh.-O.; ✕ 1) Berlin 11. März 1881 mit Henriette Agathe Julie Alexandrine Hilda von Köppen, * Dramburg 30. März 1858, † Selka 27. Jan. 1883; II) Dresden 6. Okt. 1888 mit — Marie Georgine Auguste Prinzessin Barclay de Tolly-Weymarn, * St. Petersburg 9./21. April 1863.

Kinder: a) 1r Ehe: 1) Hedwig Luise Ulrike Hilda, * Selka 12. Dez. 1882; ✕ das. 18. Okt. 1905 mit Friedrich Graf Vitzthum von Eckstädt, sächs. Amtshptm. [Kamenz.]

— b) 2r Ehe: 2) Hedwig Alexandra Marie Mira, * Selka 13. Okt. 1889; ✕ Berlin 16. März 1910 mit Friedrich Frhrn von Rechenberg, Major a. D. [Altmörbitz, Sachsen.]

3) Alexander Ernst-Achim, * Leipzig 8. April 1897, preuß. Oblt. d. Res. a. D.; ✕ Potsdam 19. Mai 1922 mit — Mary-Agnes Hildegard Walpurgis Freiin Hugo von Spitzemberg, * Linden bei Hannover 22. Dez. 1901. [Selka.]

Thünefeld, 1921. Thysebaert, 1905.

Tiele (Tiele-Winckler).

Evangelisch. — Preuß. Frhr. d. d. Urville 15. Mai 1905 (für die Enkel des Peter Gotthilf von Tiele, * 25. Juli 1779, † 20. Sept. 1866, sowie für die Witwe des Hubert Gustav Viktor von Tiele-Winckler). — Erste Aufn. 1909.

I. Linie: Tiele-Winckler.

Mecklenb.-schw. Namen- und Wappenvereinigung mit denen der „von Winckler“ d. d. Schwerin 6. Dez. 1854 (für Hubert, s. u.). — W. (1905): Geo; 1 u. 4 in G. eine von 3 (1, 2) r. Rosen begl. linksgek. Armschiene (Tiele); 2 und 3 in R. ein von einem g. Winkelmaß umschlossener Stern (Winckler). Frhrnkr. und 2 gekr. H. mit r.-g. Decken. Auf dem rechten H. 3 r., g., r. Straußfedern (Tiele); auf dem linken ein mit geschr. g. Schlägel und Bergmannseisen bel. geschl. r. Flug (Winckler). Wahlspruch: Fest und getreu.

† Hubert Gustav Viktor von Tiele-Winckler, * Kominen, Schweden, 8. Juni 1823, † Partenkirchen 12. Sept. 1893, Stifter der Fideikommisse (Sohn des Peter Gotthilf, s. oben); ✕ I) Miechowitz 7. Nov. 1854 mit Valeska Franziska Charlotte Florentine von Winckler, * Miechowitz 26. März 1829, † Berlin 18. März 1880; II) Potsdam 14. Febr. 1883 mit — Rose Gfin von der Schulenburg, * Jahnsfelde 14. Febr. 1847, Freifrau von Tiele-Winckler, vorm. Hofm. der Kronprinzessin des Deutschen Reichs und von Preußen. [Schorfsow, Mecklenb.-Schw.]

Kinder, Freiherren und Freiinnen von Tiele-Winckler (angenommen 2.): a) 1r Ehe: 1. Franziska Marie Adelheid Eva, * Myslowitz 29. Okt. 1855; ✕ Miechowitz 16. Mai 1876 mit Dr. phil. Hans Frhrn von Berlepsch,

Fkherrn auf Kloster Seebach, Kgl. preuß. inakt. Staatsmin. [Seebach, Kr Langensalza.]

2. Franz-Hubert Peter 1. Graf von Tiele-Winckler, * Miechowitz 10. März 1857 [preuß. Gf. usw. d. d. Kiel 25. Juni 1895] (s. Taschenbuch der Gräfl. Häuser).

3. † Walther Peter Hubert Adam Raban, * Miechowitz 9. Okt. 1858, † Blücher 7. Febr. 1909, Fkherr (errichtet 18. Juni 1892) auf Blücher, Lebbin, Poppentin, Göhren und Wendhof in den Ämtern Plau und Wredenhagen, Mecklenb.-Schw., Kgl. preuß. Rittm. der Ldw. a. D.; ✕ Varchentin 21. Juli 1885 mit — Helene Gfin Grote, * Blankenese 23. Juni 1862. [. . .]

Töchter: 1) Ilona Stephanie Valeska Emilie, * Bonn 23. Juni 1886 [. . .]; ✕ Blücher 29. Sept. 1908 mit Kurt von Boyneburgk (gesch. . . 1912), Kgl. sächs. Olt. d. Ref. a. D.

2) Valeska Helene Marie, * Bonn 8. Aug. 1887; ✕ Blücher 25. Okt. 1906 mit Friedrich-Franz von Bülow, Herrn auf Finkenwerder, Mecklenb.-Schw., Ghzgl. mecklenb.-schw. Khrn. Rittm. der Ref. a. D.

3) Rose-Marie, * Bonn 2. Aug. 1891; ✕ Prüßen 1. Aug. 1914 mit Dr. phil. Heinrich Mutzenbecher, Kgl. preuß. Olt. der Ref. a. D. [Hamburg.]

4) Gudrun Doraline Usta Thyra, * Blücher 30. Juni 1895; ✕ I) Schwerin 3. Aug. 1914 mit Georg von Viebahn, † (gefallen bei) Somme-Py, Champ., 7. Dez. 1915, Herrn auf Nöcknitz, Lt. im Feldart.-Rgt Nr. 60; II) Schwerin 15. Juni 1918 mit Dr. jur. Wipert von Blücher, Leg.-Rat im Ausw. Amt. [Berlin-Wilmersdorf.]

5) Kordula Erika Marie Ehrengard, * Blücher 22. Nov. 1898.

4. † Günther Hubert Peter Adam Raban Kurt, * Miechowitz 14. März 1860, † Vollrathsruhe 18. Juni 1918, Fkherr (errichtet 18. Juni 1892) auf Kirch-Grubenhagen, Vollrathsruhe, Steinhagen und Hallalit, Amt Stavenhagen, Mecklenb.-Schw., Kgl. preuß. Rittm. der Ldw. a. D.; ✕ Berlin 20. Juli 1891 mit — Auguste Marie Isabella von Langenn, * Kittlitz 7. Nov. 1870. [Vollrathsruhe.]

5. Maria Adelheid Emma Valeska Helene Eva, * Miechowitz 27. Sept. 1861; ✕ das. 1. Sept. 1880 mit Friedrich-Karl Gfn von Bismarck-Bohlen, † Carlsburg 18. Febr. 1901, Fkherrn auf Carlsburg, Kgl. preuß. Major a. D. [Marschallen bei Bukownica, Kr. Schildberg, Posen-West.]

6. Hildegard Maria Elisabeth Gertrud Eva, * Miechowitz 3. Okt. 1863; ✕ das. 3. Okt. 1884 mit Georg von Kalckstein, Herrn auf Nomitten, Bönkeim und Soffehnen, Kr. Pr.-Eylau, Kgl. preuß. Gen.-Lt. a. D. [Nomitten bei Mühlhausen.]

7. † Hans-Werner Peter Hubert Adam Raban, * Miechowitz 28. Febr. 1865, † Rothenmoor 20. Okt. 1914, Fkherr (errichtet 18. Juni 1892) auf Rothenmoor, Dahmen und Sagel, Amt Stavenhagen, Mecklenb.-Schw., Kgl. preuß. Olt. der Ldw. a. D.; ✕ London 11. April 1893 mit — Anna Dorothea Amalie Ernst von Ernsthausen, * London 27. Mai 1873. [Rothenmoor.]

Kinder: 1) Adam Raban Lothar Franz Hubert Hans-Werner, * Rothenmoor 12. Sept. 1895, Fkherr auf Vollrathsruhe, Lt. [Potsdam.]

2) Adam Raban Felko Morton Adolf Oskar, * Rothenmoor 20. Aug. 1898, Fkherr auf Rothenmoor, Fähnr. [. . .]

3) Anna Dorothea Margarethe Angelika Valeska Eva, * Rothenmoor 29. Juli 1901.

8. Valeska Anna Katharina Adelheid Maria Elisabeth Eva, * Miechowitz 31. Okt. 1866, Diakonissin. [Friedenshort bei Miechowitz.]

9. Klara Eva Adelheid Maria Wanda, * Miechowitz 5. Nov. 1868; ✕ das. 5. Nov. 1891 mit Ernst Gfn von Seherr-Thoß, † Steinseifersdorf

20. Dez. 1907, Kgl. preuß. Rittm. der Res. des Rgts der Gardes du Corps. [Steinseifersdorf, Kr. Reichenbach, Schlesien.]

— b) 2r Ehe: 10. Raban Hubert Otto Adam, * Berlin 28. Okt. 1887, Fherr (errichtet 18. Juni 1892) auf Lebbin, Bülow, Schorssow und Karlshof, Amt Stavenhagen, Mecklenb.-Schw., Kgl. preuß. Rittm. der Res. a. D.; ✕ Varchentin 1. Nov. 1911 mit — Gustava Gfin Grote, * Deven 10. Sept. 1885. [Lebbin bei Malchow.]

Kinder: 1) Monika Cecil Gustava, * Lebbin 1. Juli 1914.

2) Raab-Hubertus Otto Günther Ernst Claus, * Charlottenburg 20. Juli 1915.

II. Linie: Tiele.

W. (1905): In G. eine von 3 (1, 2) r. Rosen begl. linksgek. Armschiene. Fhrnkr. Auf dem gekr. H. mit r.-g. Decke 3 r., g., r. Straußfedern. Wahlspruch: Fest und getreu.

† Felix Hubert Bonifazius Waldemar von Tiele, * Danzig 5. Juni 1843, † Breslau 12. Febr. 1903; ✕ Kiel 26. Febr. 1876 mit — Christine Friederike Bichel, * Wohlde 23. Sept. 1855. [Neuruppin, Mark.]

Kinder: Freiherr und Freiinnen von Tiele: 1. Adelheid Valeska Friederike Auguste Henriette, * Verden 15. Febr. 1877; ✕ I) . . 8. Dez. 1900 mit Fritz von Tyszka, † Shepherd, Texas, 21. Febr. 1909, Olt. a. D.; II) Berlin 24. Juni 1912 mit Paul von Rheinbaben, Kgl. preuß. Major a. D. [Kl.-Machnow, Kr. Teltow.]

2. Valeska Eva Julie Olga Auguste Hildegard, * Blücher 9. Sept. 1882; ✕ I) Hirschberg i. Schl. 26. Febr. 1904 mit Hilmar von Graeve, † Wölfelsgrund 11. Juni 1907, Kgl. preuß. Hptm. und Adj. der 21. Inf.-Brig.; II) Neuruppin 13. Mai 1914 mit Werner Frhrn von Schele, Kaufmann, Kgl. preuß. Hptm. a. D. [Mannheim, Am oberen Luisenpark 13.]

3. Friedrich Emmo Johann Julius Helmuth, * Obernigk 13. Okt. 1891, Hptm. a. D.; ✕ Rodehlen 11. Sept. 1920 mit — Margarete von Alvensleben, * Berlin 8. April 1899. [Dönhofstädt, Ostpr.]

Tochter: Rose-Marie, * Rodehlen 9. Jan. 1922.

† Tiller von Turnfort, 1871—1905.

Tinti (Tinty) §.

Katholisch. — Das Geschlecht stammt aus Bergamo. — Adeliges Patriziat von Venedig mittels Ducale 7. Aug. 1507 (für die Brüder Franz und Joseph de Tinctis); erbländ.-österr. Ritter d. d. Wien 1. Mai 1707 (für Karl de Tinti); Lehmann von Tirol 1711; ungar. Indigenat d. d. Wien 30. Okt. 1714; erbländ.-österr. Frhr. d. d. Wien 3. Juli 1725 (für Bartholomäus von Tinti, K. K. Hofkammer-Rat); niederösterr. Herrenstand 12. Jan. 1731. — Besitz: a) Die Fideikommisse Schallaburg (gestiftet 1755) und Plankenstein (gestiftet 1725), NÖsterr.; b) ein Geldfideikommiß. — W. (1725): Gev. mit g. Herzschild, darin eine natürl. r. Rose an blättr. Stiel. 1 und 4 in S. ein gekr., g.-bew. schw. Adler; 2 und 3 schräggev., oben und unten 6mal von S. und R. gesp., rechts und links in B. eine g. Lilie. Fhrnkr. und 2 gekr. H. Auf dem rechten H. mit schw.-s. Decke der Adler wachs.; auf dem linken mit r.-g. Decke ein wachs. schw. Löwe mit g. Lilie in den Pranken, zw. geschl. von S. und R. gesp. Flug. — Erste Aufn. und geschichtl. Übersicht im Jahrg. 1848, S. 360. Wegen der erloschenen (I.) Linie s. Jahrg. 1915, S. 991.

† Karl Freiherr von Tinti, * . . 27. Aug. 1801, † Schallaburg 7. Sept. 1852, Fherr, K. K. Staats- und Konferenzratskonzipist; ✕ . . 9. Aug. 1828 mit Anna von Keeß, * . . 28. Sept. 1806, † Schallaburg 23. Sept. 1877.

Söhne: 1. † **Karl** Wilhelm, * Wien 19. Mai 1829, † Bad Kreuth 22. Aug. 1844, Fkherr, K. u. K. Km. und WGRat, Mitgl. des Herrenhauses des österr. Reichsrats; ⚭ . . 26. Juli 1855 mit Mathilde Freiin von Lederer-Trattnern, * Wien 8. Nov. 1838, † das. 30. Dez. 1900.

Kinder: 1) † **Karl** Gustav Freiherr von **Tinty**, * Schallaburg 25. Sept. 1859, † das. 18. Mai 1914, Fherr, K. K. Lt. i. d. E. der Ldw.; ⚭ Neukloster 12. Mai 1890 mit Henriette Gfin von Wurmbrand-Stuppach, *Thalheim 9. Okt. 1864, † Steyersberg 12. Febr. 1920 (nachdem ihre Ehe mit Friedrich Frhrn Bors von Borsod vom päpstl. Stuhl für nichtig erklärt worden war).

Kinder: (1) **Karl** Ferdinand, * Schallaburg 19. Febr. 1891, Fkherr, vorm. K. u. K. OLt. der Ref. des Ul.-Rgts Nr. 5. [Schallaburg, NÖsterr.]

(2) Adelheid Rosa, * Schallaburg 5. Nov. 1892.

(3) **Hugo** Hermann, * Schallaburg 1. Nov. 1894, vorm. K. u. K. OLt. der Ref. des Drag.-Rgts Nr. 5. [. . .]

2) † **Arthur** Nikolaus, * Schallaburg 3. Sept. 1862, † Pöchlarn a. d. D. 23. Sept. 1917, Herr auf Pöchlarn, NÖsterr., K. u. K. Major der Ref. des Drag.-Rgts Nr. 3; ⚭ Krummnußbaum 20. Febr. 1888 mit — Margarete Gfin von Wurmbrand-Stuppach, * Thalheim 31. Juli 1870, Schwester der Obigen (s. Genealog. Hofkalender, II. Abt.). [Pöchlarn a. d. D.]

Kinder: (1) Friedrich Ernst, * Wels 8. Aug. 1888, Herr auf Pöchlarn, NÖsterr., vorm. K. u. K. OLt. der Ref. des Ul.-Rgts Nr. 7; ⚭ Bonn a. Rh. 12. Jan. 1917 mit — Pauline **Baltazar**, * Arnheim, Niederlande, 31. Juli 1894. [Pöchlarn.]

Kinder: a. **Elisabeth**, * Bonn a. Rh. 15. Okt. 1917.

b. Johann Heinrich, * Pöchlarn 2. April 1919.

(2) Mathilde (**Hilda**), * Stockerau 25. Nov. 1890; ⚭ Pöchlarn 20. Febr. 1911 mit Karl **Florian**, vorm. K. u. K. Oberstlt. [Stockerau]

(3) Gabriele (**Ella**) Maria Margarethe, * Stockerau 16. Jan. 1892 [. . .]; ⚭ Pöchlarn 27. Mai 1912 mit Friedrich Frhrn von Salis-Samaden (gesch. . .), K. u. K. Major a. D.

3) **Mathilde** Anna, * Schallaburg 29. Okt. 1863; ⚭ I) das. 7. Juli 1883 mit Franz Frhrn **Mayr von Melnhof**, † Hinberg 18. Juli 1893, Herrn auf Kaisersberg, Ehrnau, Pfannberg ꝛc.; II) Wien 17. Sept. 1895 mit Wolfgang Gfn zu **Stubenberg**, † Wieden 24. Okt. 1896, Fherrn, K. u. K. Km. [Schloß Laubegg, Steierm.]

4) **Rudolf** Bartholomäus, * Schallaburg 11. Dez. 1867, Bez.-Hptm.; ⚭ Brünn 11. Dez. 1867 mit — Elsa **Trostorff**, * Montevideo, Uruguay, 5. Febr. 1884. [Graz.]

Kinder: (1) Caroline Mathilde Maria Elsa, * Leibnitz 17. Febr. 1909.

(2) Rudolf Franz Béla Bartholomäus, * Leibnitz 16. Juli 1910.

(3) Karl Heinrich, * Graz 27. Dez. 1919.

5) **Heinrich** Viktor, * Schallaburg 18. Juli 1873, vorm. K. u. K. Oberst im Ul.-Rgt Nr. 2. [Wien VI, Dürergasse 18.]

2. † Gustav, * Wien 6. Mai 1833, † Innsbruck 14. Sept. 1881, Herr des Geldfideikommisses, K. u. K. Km., Oberst und Kmdt der Lbeschützen zu Pferd in Tirol und Vorarlberg; ⚭ Gmunden 15. Juni 1861 mit Gabriele Freiin von **Schulzig**, * Brünn 28. Jan. 1841, † Brixen 1. Aug. 1902.

Sohn: **Hermann**, * Wien 14. Febr. 1870, Herr des Geldfideikommisses und Herr auf Innernstein, Päpstl. Geh.-Km. di spada e cappa; ⚭ Innsbruck 22. Nov. 1897 mit — Marie Freiin von **Gudenus**, * Gaad 20. Jan. 1873. [Schloß Innernstein, OÖsterr.]

Kinder: (1) **Antoinette** Maria Gabriele Charlotte Angela, * Linz 20. April 1899.

(2) Elisabeth Gabriele Marie, * Innernstein 13. Dez. 1900.
(3) Leopold Maria Hugo Gustav Hermann Otto Joseph Antonius, * Wien 3. März 1904.

3. † Viktor, * Schallaburg 18. Aug. 1839, † St. Pölten 7. Sept. 1884, k. u. k. Km., Major und Kmdt des niederösterr. Ldw.-Schützenbat. Nr. 3; ⚔ Fischau, NÖsterr., 23. Sept. 1873 mit — Franziska Freiin von Haan, * Wien 16. Nov. 1851. [Wien I, Rotenturmstr. 14.]
Sohn: Viktor, * St. Pölten 8. Febr. 1881, vorm. k. u. k. Major der Ref.; ⚔ Agram 27. April 1907 mit — Bogumila Elisabeth Halper von Szigeth, * Agram 18. Juli 1880. [Graz.]
Sohn: Alexander Maria Anna Viktor, * . . 3. Dez. 1910.

Titz von Titzenhofer.

Lutherisch. — Böhm. Adel und Ritter mit dem Prädikat „von Titzenhofer" nebst schles. Inkolat d. d. Wien 22. März 1715 (für die Brüder Friedrich Leopold, Heinrich Gottlieb und Ernst Wilhelm Titz aus Schlesien); hessen-homburg. Frhr. d. d. Homburg v. d. H. 25. Okt. 1864 (für Hans Friedrich Moritz Titz von Titzenhofer, Lbgfl. hess.-homb. Khrn und Hofmarschall, sowie seine Geschwister Isabella Friederike Charlotte und Karl Friedrich Wilhelm Burkhard, K. K. Rittm. i. R.). — W. (1861): Unter b. Schildeshaupt mit 3 g. Sternen nebeneinander im von G. und R. schrägl. get. Felde ein Löwe in gew. Farben. Auf dem gekr. H. mit b.-g. Decke ein mit g. Stern bel. geschl. b. Flug. — Erste Aufn. und geschichtl. Notiz im Jahrg. 1866, S. 955.

Alfred Wilhelm Heinrich Karl Freiherr Titz von Titzenhofer, * Homburg v. d. H. 25. Aug. 1845, Fstl. reuß. (Ä. L.) Khr und OHofmarschall a. D., Erz., Oberst a. D.; ⚔ Leipzig 18. Sept. 1900 mit — Anna Katharina verw. Federlin, geb. Fries, * Frankfurt a. M. 6. Jan. 1847. [Greiz.]

Todenwarth, s. Wolff von und zu Todenwarth. **Todeschi von Eschfeld**, 1903. **Töply von Hohenvest** §, 1921.

Toll.

Lutherisch. — Adelsgeschlecht, angeblich niederländischen Ursprungs, das mit Lucas von Toll, Herrn auf Medell, Insel Ösel, erworben 1560, die Stammreihe beginnt. — W.: Gesp.; rechts in R. ein gekr. g. Löwe, links in S. ein b. Schrägrechtsfluß. Auf dem gekr. H. mit rechts b.-s., links r.-g. Decke ein geschl. g. Flug. — Erste Aufn. 1875; geschichtl. Übersicht im Jahrg. 1879, S. 860; Stammreihe im Jahrg. 1913, S. 984.

† Heinrich Ferdinand Karl von Toll, * Hamm 25. März 1802, † Görlitz 7. Juni 1869, Kgl. preuß. Gen.-Lt. a. D.; ⚔ I) Graudenz 27. Okt. 1835 mit Henriette Schwucht von Zinken, * . . , † Breslau 20. Mai 1853; II) Breslau 11. März 1857 mit Luitgarde von Langen, * . . 22. April 1831, † Nieder-Pöpnitz 6. Jan. 1897.
Kinder: a) Ir Ehe: 1. † Ernst Anton Karl Julius Freiherr von Toll, * Thorn 18. Febr. 1840, † Oldenburg 23. Febr. 1879, Ghzgl. oldenb. Khr und Hofmarschall, Kgl. preuß. Hptm. a. D. [preuß. Genehmigung zur Führung des Frhrntitels d. d. Berlin 3. Sept. 1873; oldenb. Anerkennung des Frhrnstandes d. d. 30. Sept. 1873]; ⚔ Arolsen 11. Nov. 1866 mit Mary Charlotte Freiin

von Padtberg, * Arolsen 7. Juni 1847, † Oldenburg 20. April 1901, OHofm. der Ghzgin von Oldenburg.

Kinder: 1) Wolfgang Raban Lukas, * Oldenburg 27. Juli 1868, Ghzgl. oldenb. Khr, OHofmarschall, Kgl. preuß. Obst. a. D.; ✕ Berlin 26. Nov. 1908 mit — Charlotte Luise Vincentia Erduine Marie Herwarth von Bittenfeld, * Berlin 7. April 1875. [Gutin.]

Kinder: (1) Wolfgang Friedrich August Louis Paul Ernst Lucas, * Oldenburg 15. Jan. 1911.

(2) Gisela Charlotte Helene Juta Sophie, * Oldenburg 11. Sept. 1912.

2) Ella Lucie Emma Friederike Pauline Anna, * Oldenburg 9. Dez. 1871; ✕ das. 22. April 1896 mit Karl von Klencke, Herrn auf Onigstedt und Donnerstedt, Hzgl. braunschw. Khrn und Hofmarschall z. D., Kgl. preuß. Major der Ref. a. D. [Braunschweig.]

2. Marie von Toll, * Thorn 4. Sept. 1841; ✕ Görlitz 10. Juni 1863 mit Rudolf von Lieres und Wilkau, † Berlin 12. Dez. 1895, Kgl. preuß. Major a. D. [. . .]

3. Paul Hermann Gustav Lukas Freiherr von Toll, * Breslau 28. Juli 1849, Kgl. preuß. Gen.-Major a. D. [preuß. Genehmigung zur Führung des Fehrntitels d. d. Berlin 3. Sept. 1873]; ✕ Bremen 21. Okt. 1874 mit — Gabriele (Ella) Blanche von Padtberg, * Arolsen 28. Okt. 1851. [Göttingen.]

Kinder: 1) Max Raban Lucas Carl, * Oldenburg 6. Sept. 1876, Major. [. . .]

2) Wilhelm Raban Lucas Paul, * Oldenburg 22. März 1878, vorm. Insp. des Kgl. Remontedep. Königshorst; ✕ Göttingen 24. Okt. 1910 mit — Gertrud Luise Marie Else Schünemann, * Eisenhütte bei Dassel 22. Sept. 1890. [. . .]

Sohn: Kurt Raban Lucas Paul Hugo Max Adolf Clemens, * Hunnesrück 19. Sept. 1911.

3) Mary Ernestine Henriette Frieda, * Oldenburg 6. Febr. 1880, Fstl. schaumb.-lipp. HofD. a. D. [. . .]

4) Helene Marie Eva Bernhardine Ernesta, * Münster i. W. 26. Okt. 1887. [. . .]

4. Margarete von Toll, * Breslau 30. Mai 1851; ✕ Loschwitz 18. Okt. 1879 mit Joseph Slatinski. † Nieder-Lößnitz 13. Aug. 1890, K. u. K. Hptm. a. D. [Dresden.]

— b) 2r Ehe: 5. Hans Karl Erich Friedrich Freiherr von Toll, * Glogau 6. Dez. 1859, Kgl. preuß. Lt. a. D. [preuß. Genehmigung zur Führung des Fehrntitels d. d. Berlin 3. Sept. 1873]; ✕ Dresden 1. Febr. 1884 mit — Emmy Bertram, * Verden 14. Juli 1861. [St. Martin, Mendoza, Argentinien.]

Kinder: 1) Mercedes, * Mercedes de Corrientes, Argent., 19. Nov. 1884.

2) Carlos, * Mendoza 23. Dez. 1891. [. . .]

Tomaschek §, 1921. **Torresani von Lanzenfeld und Campo-nero**, 1911. **Toussaint**, 1907. **Trapp**, 1903. **Trebersburg**, 1901. **Trentini von Wolgersfeld**, 1897. **Treuberg**, 1901. **Tröltsch**, 1921. **Troilo**, 1919. **Troskow**, 1919. † **Troyff**, 1853—85. **Tschiderer von Gleifheim**, 1921. **(Glarus)-Tschudy**, 1902.

Tubeuf.

Lutherisch. — Aus der Normandie stammendes Adelsgeschlecht. — Immatrikuliert im Kgr. Bayern bei der Fhrnklasse 20. Jan. 1819 auf Grund des bis 1571 zurück nachgewiesenen Fhrnstandes. — W.: In S. 3 (2, 1) fliegende schw. Adler. Auf dem gekr. H. mit schw.-s. Decke 3 s., schw., s. Straußfedern. Schildhalter: 2 widersehende g Löwen. Wahlspruch: Deo et virtuti. — Erste Aufn. und geschichtl. Übersicht im Jahrg. 1867, S. 977.

† **Simon Anton Freiherr von Tubeuf**, * Amorbach 19. Aug. 1802, † das. 19. Juli 1870, Fstl. Leiningenscher Domänendirektor; ⚭ Amorbach 6. Okt. 1860 mit **Luise Karoline Charlotte Julie Friederike von Ploennies**, * Michelstadt, Hessen, 13. April 1839, † München 23. Jan. 1915.

Kinder: 1. Simon **Karl**, * Amorbach 20. Jan. 1862, Dr., Kais. deutscher Reg.-Rat a. D., o. ö. Prof. an der Univ. München und Vorstand der bot. Abt. der forstl. Versuchsanstalt; ⚭ München 5. Okt. 1889 mit — **Edith Luise Theodore Hartig**, * Eberswalde 4. Aug. 1870. [München, Habsburgerstr. 1.]

Kinder: 1) **Elisabeth** Edith Adolfine Martha Klementine Tekla, * München 3. Nov. 1890; ⚭ München 20. Okt. 1920 mit **Hans** Eberhard **de Marées**. [Burg Maienluft bei Wasungen a. d. Werra.]

2) **Charlotte** Agnes, * München 2. Febr. 1892; ⚭ München 4. Juni 1921 mit Ernst **Beithack**. [München.]

3) Simon Karl **Anton** Robert Ernst, * München 6. Aug. 1893, bayer. Forstreferendar, Kgl. bayer. Lt. der Res. a. D. [München.]

4) Maria Luise Clotilde **Margarethe**, * München 24. Jan. 1903.

2. Simon **Ernst**, * Amorbach 8. Okt. 1864, Kgl. bayer. Major a. D.; ⚭ Kohlgrub 21. Sept. 1898 mit — Katherine **Toberentz**, * Bradfort, Yorkshire, England, 30. Sept. 1858. [Zurzeit Arco, Tirol.]

3. Albertine Marie Luise **Thekla**, * Amorbach 23. Mai 1867; ⚭ München 1. Aug. 1888 mit Dr. Eugen **Schilling**. [Bad Kohlgrub, OBayern.]

4. Simon **Anton** Viktor Friedrich Hermann Guido, * Amorbach 28. Juni 1870, Oberstlt. a. D.; ⚭ Braunschweig 25. Sept. 1898 mit — Else **Rummel**, * Braunschweig 6. Juni 1878. [Bad Aibling, OBayern.]

Sohn: Simon **Ernst** Karl Adolf, * Passau 8. März 1901, Stud. an der techn. Hochschule. [München.]

Türcke, 1921.

Türckheim.

Wappenbrief d. d. Freiburg 21. März 1552 (vom Hofpfalzgfn Wilhelm Böcklin von Böcklinsau für Ulrich und Nicolaus **Türckheim**); Reichsfrhr. d. d. Wien 8. März 1782 (für Johann von **Türckheim**, dessen Söhne die Stammv. der beiden Linien sind). — W. (1782): Gev.; 1 und 4 in B. ein g. Löwe; 2 und 3 in G. ein schw. Balken begl. von je einem schw. Stern. 2 gekr. H. Aus dem rechten mit b.-g. Decke der Löwe einw.-wachs.; auf dem linken mit schw.-g. Decke ein schw. Stern zw. 2 mit dem schw. Balken bel. Büffelhörnern. — Erste Aufn. 1848; geschichtl. Übersicht im Jahrg. 1854, S. 543.

I. (Badische) Linie.

Erstens: Türckheim zu Altdorf. (Evangelisch und katholisch.)

† **Johann Freiherr von Türckheim zu Altdorf**, * Straßburg 10. Nov. 1749, † Altdorf 28. Jan. 1824, Herr auf Altdorf, Orschweier, Rohrburg und

Bosenstein, Ghzgl. hess. WGRat und Gesandter; ⚭ . . 2. Febr. 1778 mit Johanna Klara Dorothea von Seufferheld, * Nürnberg 6. März 1759, † Darmstadt 5. Jan. 1820.

Söhne: 1. † Johann, * Straßburg 17. Okt. 1778, † Ragaz 30. Juli 1847, Herr auf Altdorf ꝛc., Ghzgl. bad. Khr und Staatsmin. a. D.; ⚭ Darmstadt 17. Febr. 1814 mit Friederike Freiin von Günderode, * Frankfurt a. M. 5. Jan. 1793, † Karlsruhe i. B. 12. März 1863.

Söhne: 1) † Hans, * Freiburg i. Br. 5. Dez. 1814, † Mahlberg 21. Nov. 1892, Grundherr von Altdorf (seit 1783 im Bes. der Fam.) und Orschweier (seit 1791), Mitgrundherr von Rohrburg (seit 1784), Ghzgl. bad. Khr, WGRat und a. o. G. u. b. M.; ⚭ Karlsruhe 25. Mai 1851 mit Fanny Emilie Auguste von Hardenberg, * Meiningen 22. März 1832, † Karlsruhe i. B. 25. April 1908.

Töchter: Franziska (Fanny) Marie Friederike Auguste, * Karlsruhe 14. Juni 1855; ⚭ Mahlberg 26. Nov. 1885 mit Ernst von Prittwitz und Gaffron, † Karlsruhe 24. Febr. 1904, Kgl. preuß. Gen.-Lt. z. D. [Karlsruhe i. B.]

(2) Marie Friederike Emma Amalie, * Berlin 11. Febr. 1866; ⚭ Mahlberg 13. Okt. 1890 mit Hermann von Böhl, Kgl. preuß. Oberst a. D. [Mahlberg.]

2) † Hermann Friedrich Konrad * Freiburg i. Br. 9. Jan. 1816, † Altdorf 10. Dez. 1894, K. u. K. Lt. i. d. A.; ⚭ . . mit Magdalena Hornung, * . . 20. Juli 1827, † Altdorf 24. Dez. 1896.

Kinder: (1) Maria, * Altdorf 23. Juni 1863; ⚭ das. 24. Mai 1880 mit Dr. med. Max Jäger, † Ettenheim 20. März 1909. [Ettenheim.]

(2) Friederike Magdalene Amalie, * Altdorf 25. April 1868; ⚭ das. 2. April 1891 mit Prof. Theodor Hornung. [Altdorf.]

(3) Friedrich Hermann Leopold, * Altdorf 20. Febr. 1873, Oberst und Kmdr der IV. reit. Abt. des Art.-Regts 3, EAr des Joh.-O.; ⚭ Berlin 26. Sept. 1901 mit — Elisabeth Hedwig von Knoblauch, * Buschow 3. Juli 1875. [Potsdam.]

Kinder: a. Hans Georg, * Potsdam 24. Juni 1902.

b. Christa Margarete Elisabeth, * Potsdam 22. Nov. 1907.

c. Maria Magdalene Friederike Charlotte, * Berlin 10. Okt. 1914.

3) † Otto Theodorich Adolf, * Freiburg i. Br. 26. Juni 1826, † Baden-Baden 8. Aug. 1897, Kgl. preuß. Major a. D.; ⚭ Jägerthal bei Niederbronn 1. Juli 1855 mit Wilhelmine Freiin von Türckheim, * . . 27. Mai 1824, † Karlsruhe 24. Nov. 1902.

Söhne: (1) † Wilhelm Otto, * Karlsruhe 14. Juni 1856, † Baden-Baden 8. Nov. 1920, Ghzgl. bad. Khr, Kgl. preuß. Obst. a. D.; ⚭ Altenburg 12. Febr. 1901 mit — Ebba Marie Mathilde Emma von der Schulenburg, * Karlsruhe 23. Okt. 1876. [Baden-Baden.]

(2) Hermann Rudolf Walther, * Karlsruhe 6. April 1859, Ghzgl. bad. Khr, Kgl. preuß. Major a. D.; ⚭ Cassel 18. März 1884 mit — Henriette Laura Sidonie von und zu Schachten, * Schachten 5. April 1857. [Karlsruhe i. B., Bismarckstr. 59.]

2. † Christian Friedrich Jakob, * Straßburg i. E. 11. April 1782, † Freiburg i. Br. 3. Mai 1846, Grundherr von Orschweier ꝛc., K. K. Major a. D.; ⚭ . . 6. Mai 1821 mit Maria Anna Elisabeth Freiin von Baden, *. . 13. Dez. 1788 (kath.), † . . 1866 als Letzte ihres Geschlechts.

Söhne (kath.): 1) † Karl Anton Johann, * Freiburg i. Br. 22. Dez. 1823, † Liel 20. März 1873; ⚭ Karlsruhe 19. Febr. 1852 mit Marie Freiin von Degenfeld, * . . 18. Aug. 1832 (luth.), † Karlsruhe 15. März 1893.

Söhne: (1) † Karl Christian Wilhelm, * Liel 16. Dez. 1853, † Ludwigsburg 17. Jan. 1887, Kgl. württemb. Plt. im Inf.-Rgt Nr. 121; ⚭ Schwäbisch-

Gmünd 24. Febr. 1876 mit Lina Deyhle, * Schwäbisch-Gmünd 30. Aug. 1859, † Stuttgart 21. Nov. 1912.

Kinder (evang.): a. Elisabeth, * Schwäbisch-Gmünd 13. Nov. 1878, StiftsD. des adligen Damenstifts zu Oberstenfeld, Württemb. [Stetten i. Remstal.]

b. Karl Ulrich August Alfred, * Ludwigsburg 18. Aug. 1883, Kgl. württemb. Hptm. a. D., Mjr des Joh.-O.; ✕ Eßlingen a. N. 15. Mai 1909 mit — Irene Pauline Maximiliane Duderstadt, * Eßlingen a. N. 5. April 1889. [Eßlingen a. N.]

Kinder: a) Karl Gernot Ulrich August, * Eßlingen a. N. 23. Nov. 1909.

b) Elisabeth Helene Mathilde, * Eßlingen a. N. 28. Febr. 1918.

(2) August Ignaz Christian, * Liel 7. April 1859, Fabrikant; ✕ I) Konstanz 8. Jan. 1883 mit — Maria Theresia Fromlett, * Konstanz 14. Sept. 1858 (gesch. . . 1911 [. . .]); II) Freiburg i. Br. 15. Juli 1920 mit — Pauline Minna Marie Kuhn, * Herlisheim, Elsaß, 10. Jan. 1878. [Freiburg i. Br., Nägeleseestr. 6.]

Söhne 1r **Ehe**: a. August Maria Karl Georg Christian, * Liel 11. März 1884, Ing., Mitbes. des Erbschloe-Werkes in Lüttringhausen, Kr. Lennep, Kgl. preuß. Olt. der Ref. a. D.; ✕ Hohenelbe, Böhmen, 17. Febr 1916 mit — Eva Walther, * Hohenelbe 29. Nov. 1895 (evang.). [Lüttringhausen.]

Söhne: a) Horst Hermann August Hans Moritz, * Hohenelbe 23. Dez. 1917.

b) Wolfgang Friedrich-Wilhelm Franz, * Lüttringhausen 23. Juni 1920.

b. Hans Karl Ulrich, * Konstanz 27. April 1886. [New York.]

2) † Bruno, * Freiburg 6. Okt. 1826, † das. 23. Juni 1874. (S. Zweitens: Türckheim genannt von Baden.)

Zweitens: Türckheim genannt von Baden. (Katholisch und evangelisch.)

Bad. Namen- und Wappenvereinigung mit denen der † von Baden als „von Türckheim genannt von Baden" d. d. Karlsruhe 31. Dez. 1833. — W. (1833): Gev. mit von S. und Schw. in 4 Reihen zu 16 Plätzen geschachtem Herzschild. 1 und 4, 2 und 3 wie oben. Frhrnkr. und 3 gekr. H. Der rechte H. wie oben; auf dem mittl. mit schw.-s. Decke ein wie der Herzschild geschachter offener Flug; der linke H. wie oben. — Geschichtl. Notiz im Jahrg. 1866, S. 967.

† Bruno Freiherr von Türckheim gen. von Baden, * Freiburg i. Br. 6. Okt. 1826, † das. 23. Juni 1874; ✕ Karlsruhe 16. März 1861 mit Emma Freiin von La Roche, Edle Herrin von Starkenfels, * Mannheim 6. März 1836 (reform.), † Freiburg i. Br. 17. Mai 1876.

Kinder: 1. † Max Karl Christian, * Freiburg i. Br. 21. Dez. 1861, † Groß-Rohrheim 25. Mai 1889; ✕ Olbernhau 22. Nov. 1883 mit — Augusta Bertha Krönert, * Olbernhau, Sachsen, 29. Juni 1862 (evang.). [Grimma.]

Töchter (evang.): 1) Dora Anna Elisabeth, * Tharandt 8. Jan. 1886; ✕ Grimma 27. Juli 1915 mit John Nottingham Ware, Univ.-Prof. [Sewanee, Tenn., MAm.]

2) Maria Bertha, * Tharandt 9. Juli 1887. [Grimma.]

2. Anna Elisabeth, * Freiburg i. Br. 10. Mai 1866 (evang.); ✕ Heiligenstein i. E. 25. Sept. 1886 mit Leonhard von Beck, Kgl. preuß. Gen.-Major a. D. [Freiburg i. Br., Jasinsstr. 57.]

3. Bertha, * Freiburg i. Br. 29. Febr. 1868 (evang.). [Berlin.]

4. † Moritz, * Freiburg i. Br. 18. Mai 1869, † (an einer in engl. Zivilgefangenschaft zugezogenen Krankheit) Karlsruhe i. B. 30. Dez. 1917, Kgl. preuß. Lt. a. D.: ✕ Karlsruhe 9. Aug. 1893 mit — Elisabeth Leontine Bernhardine

von Wurmb, * Maria-Höfchen bei Breslau 6. Febr. 1867 (luth.). [Karlsruhe i. B., Weberstr. 8.]

Kinder (evang.): 1) Otto Günther Bruno Moritz, * Guatemala 4. Jan. 1895, Kgl. preuß. Lt. der Ref. a. D.; ✕ Berlin-Lichterfelde 3. Juni 1919 mit — Lina Wilhelmine Anna Schulz, * Heinrichshof bei Trittau 2. April 1894. [Finca San Antonio, Tapachula, Mexiko.]

Tochter: Rosemarie Helene Elisabeth Lina, * San Antonio, Mexiko, 28. Mai 1920.

2) Maria Pacifica, * Londorf, Oberhessen, 25. Okt. 1903.

II. (Straßburger Linie): Türckheim. (Evangelisch.)

† Bernhard Friedrich Freiherr von Türckheim, * Straßburg 3. Nov. 1752, † Krautergersheim 10. Juli 1831 (Bruder des Stammh. der I. Linie), Ghzgl. bad. Finanzmin. (1809), dann Präs. des Konsistoriums der Augsb. Konfession in Straßburg; ✕ Frankfurt 25. Aug. 1778 mit Anna Elisabeth Schönemann, * Frankfurt 23. Juni 1758, † Krautergersheim 6. Mai 1817.

Söhne: 1. † Johann Karl, * Straßburg 29. Okt. 1783, † das. 8. Jan. 1862; ✕ Straßburg 26. Juni 1807 mit Cäcile Freiin Waldner von Freundstein aus dem Gräfl. Hause dieses Namens, * Ottweiler 13. März 1791, † Murrhof bei Straßburg . . Juni 1839.

Sohn: † Karl Ferdinand, * Straßburg 31. März 1811, † Montreux 14. April 1914; ✕ Zürich 16. Mai 1843 mit Franziska Johanna Alide Eleonore von Schultheß-Rechberg, * Zürich 23. Sept. 1819, † Montreux 29. Juni 1912.

Kinder: (1) Jenny, * Straßburg i. E. 1. Dez. 1848; ✕ Lausanne 24. Okt. 1871 mit Ernest Francis Prosper Bossan de Garragnol, † . . 1909, ehem. franz. Offizier. [Albigny bei Annecy, Dept. Haute-Savoie.]

(2) Eduard Ferdinand, * Straßburg i. E. 1. Nov. 1857. [. . .]

2. † Friedrich Wilhelm, * Straßburg 18. Okt. 1786, † Truttenhausen 12. Jan. 1831, Kgl. franz. Oberstlt.; ✕ Jägerthal 12. Mai 1818 mit Amalie Freiin von Dietrich, * Jägerthal 6. Jan. 1791, † Truttenhausen 10. Jan. 1854.

Sohn: † Wilhelm Rudolf, * Truttenhausen 14. Juni 1827, † Bern 19. Juli 1890; ✕ Genf 23. Aug. 1855 mit Jenny Bohn, * Straßburg 29. Mai 1830, † Hilterfingen bei Thun, Schweiz, 14. Okt. 1912.

Kinder: (1) Hugo Wilhelm, * Niederbronn 2. Juni 1856, Ghzgl. sachsen-weim. Khr; ✕ Gebweiler 11. Febr. 1888 mit — Margarete Helene de Bary, * Gebweiler 6. Dez. 1867. [Truttenhausen i. U.E.]

Kinder: a. Herrad Emma, * Niederbronn i. E. 16. Dez. 1888; ✕ Truttenhausen 8. Febr. 1908 mit Kaspar von Schlumberger, Kais. Forstassessor a. D., Kgl. preuß. Lt. der Ref. a. D. [Gutenbrunnen, U.E.]

b. Evrard, * Truttenhausen 24. Okt. 1903.

(2) Johanna Amalie Elisabeth, * Niederbronn 30. Mai 1858; ✕ Truttenhausen 8. Okt. 1878 mit Hans von Arnim, † Baden-Baden 3. Febr. 1922, Kgl. preuß. Gen. der Inf. a. D., vorm. à l. s. des 4. Gdgts z. F. [Baden-Baden.]

(3) Luise Katharine, * Niederbronn 27. April 1860; ✕ Truttenhausen 21. Juni 1888 mit Karl Edward Cooke. [Pittockry, Schottland.]

(4) Friedrich Alfred, * Truttenhausen 19. Juni 1863; ✕ New York 22. Febr. 1892 mit — Ethel Murray, * . . . [London.]

(5) Gottfried, * Straßburg 31. Dez. 1866. [Baden-Baden.]

3. † Heinrich, * Straßburg 15. Juli 1789, † Cannes 28. Febr. 1849, Kgl. franz. Oberst a. D.; ✕ Krautergersheim 15. Mai 1826 mit Luise Gfin von Degenfeld-Schonburg, * Groß-Eislingen 2. Okt. 1801, † Straßburg 30. Juni 1858.

Sohn: † Friedrich Eduard, * Straßburg 16. Febr. 1829, † Dachstein

17. April 1909; ⚭ I) Niederbronn 7. März 1860 mit Amalie Freiin von Dietrich, * Niederbronn 27. Juni 1841, † das. 31. März 1874; II) Niederbronn 26. Okt. 1875 mit — Frida Freiin von Dietrich, * Niederbronn 21. Juli 1850. [Dachstein, Elsaß.]

Kinder: a) 1r Ehe: (1) Rudolf Eugen, * Niederbronn 8. Mai 1865; ⚭ Paris 25. Sept. 1894 mit — Catharine Anne Gabrielle Georgine Le Sourd, * St. Etèphe 27. Nov. 1874. [Paris und Lunéville, Dept. Meurthe-et-Moselle.]

Kinder: a. Marie Anne Amalie, * Paris 11. Jan. 1896.

b. Georg Gabriel Adrian, * Lunéville 27. Mai 1898. [. . .]

(2) Ferdinand Adrian, * Niederbronn 16. Aug. 1866; ⚭ Kolbsheim 9. Juli 1892 mit — Marie Helene von Grunelius, * Mülhausen i. E. 13. April 1870. [Neuilly-sur-Seine.]

Kinder: a. Heinrich Ulrich Alfred, * Lunéville 18. Juli 1893; ⚭ . . mit — Andrée Laedrich, * . . 1896.

Tochter: Françoise, * . . 15. Juni 1919.

b. Moritz Eugen Eduard, * Lunéville 11. Febr. 1896; ⚭ . . mit — Georgette Jahg, * . . . [. . .]

c. Friedrich Karl Christian, * Lunéville 12. April 1898. [. . .]

d. Geneviève Anne Marie Marguerite, * Blâmont 9. Juli 1902.

e. Bernard Alexander Eduard Hubert, * Blâmont 26. Aug. 1909.

(3) Virginie Emma, * Niederbronn 9. Aug. 1867; ⚭ das. 14. April 1887 mit Moritz von Grunelius, † Straßburg 28. Sept. 1920. [Kolbsheim.]

(4) Eduard Heinrich Friedrich, * Niederbronn 27. Jan. 1873, franz. Offz. der Terr.-Armee; ⚭ Doubs 29. Sept. 1900 mit — Blanche Elisabeth Gabrielle Reboul de La Juillière, * Paris 28. Febr. 1882. [Paris.]

Kinder: a. Peter Meinhard, * Dachstein 7. Jan. 1903.

b. Luise Amelie Elisabeth, * Kolbsheim 23. Febr. 1904.

c. Jacques, * Paris 22. Nov. 1916.

d. Armand, * Paris 1. Jan. 1920.

— b) 2r Ehe: (5) Fanny Marie Amalie, * Niederbronn 29. Jan. 1877; ⚭ Dachstein 21. April 1897 mit André Oesinger. [Bachscheid, Elsaß.]

(6) Mathilde Augusta Elisabeth, * Niederbronn 4. März 1879; ⚭ . . 1913 mit Adrien Gsn du Luart. [. ., Frankr.]

(7) Fanny Cecilie Adelheid, * Niederbronn 16. Aug. 1880; ⚭ Dachstein 26. Sept. 1907 mit Daniel von Schlumberger, † . . 1915. [Paris.]

(8) Katharine Marie Anne, * Dachstein 14. Sept. 1881.

(9) Bernhard Albert Eduard, * Niederbronn 2. Juni 1885; ⚭ Gebweiler i. E. 8. Okt. 1908 mit — Verena Caroline Gabriele von Schlumberger, * Gebweiler i. E. 27. Febr. 1889. [Gebweiler, Elf.]

Söhne: a. Erich Eduard Leo Peter, * Gebweiler i. E. 11. Nov. 1910.

b. Emanuel Daniel Johann Conrad, * Gebweiler i. E. 26. April 1912.

c. Franz, * . . Okt. 1916.

(10) Bernhard Nikolaus Friedrich, * Niederbronn 4. Juli 1886; ⚭ Gebweiler i. E. 1. Juni 1912 mit — Marthe Celina Emilie Warnery, * Tenay, Dept. Ain, Frankr., 2. Okt. 1891. [. . .]

Kinder: a. May, * . . 1913.

b. Denise . ., * . . 1915.

c. Raoul, * Niederbronn 24. Nov. 1919.

(11) Frida Maria Agnes, * Niederbronn 23. Okt. 1887; ⚭ Dachstein 16. Mai 1914 mit Dr. Charles Morin. [Genf.]

Türkheim-Geislern, 1921. Ubelli von Siegburg, 1921. Uchatius, 1909.

Uckermann-Bendeleben.

Lutherisch und katholisch. — Reichsadel d. d. Wien 10. Febr. 1769 (für Johann Jacob Uckermann, Fstl. hess.-cass. Geh. Kriegsrat); Reichsfrhr. mit Wappenbesserung d. d. Wien 31. Dez. 1770; kursächs. Anerkennung 22. Juni 1771 (beides für denselben); schwarzburg-sondershausensche Namen- und Wappenvereinigung mit denen der † von Bendeleben 27. Nov. 1840. — W. (1840): Gev. mit von Schw. über S. get. Herzschild (W. der † thüring. v. Bendeleben). 1 und 4 get., oben in B. ein g. Eichenzweig mit Früchten, unten in S. ein abgeledigter r. Balken (StW.); 2 und 3 in S. ein schw. Schrägrechtsbalken (W. der † pomm. v. Bendeleben). Frhrnkr. und 3 gekr. H. Auf dem rechten mit schw.-s. Decke ein geschl., von Schw. über S. get. Flug; auf dem mittl. mit b.-g. Decke der Eichenzweig; auf dem linken H. mit schw.-s. Decke 2 am Schenkel abgerissene, mit den Krallen auf- und ausw.-gewendete Adlerfüße. Schildhalter: 2 r. Löwen mit hinten schräg über die Schulter gelegten nat. Keulen. Wahlspruch: Gleich der Eich. — Erste Aufn. 1848; geschichtl. Übersicht im Jahrg. 1853, S. 494 (die Notiz der Herkunft von den adeligen Uckermanns in Pommern ist zu streichen).

† Johann Jakob Freiherr von Uckermann, * . . 23. Juni 1763, † . . 21. März 1836, Herr auf Bendeleben, kursächs. Major a. D.; ✕ . . mit . . , * . . , † . . .

Söhne, Freiherren von Uckermann-Bendeleben: 1. † Karl, * . . 24. Nov. 1803, † Sondershausen 2. März 1877, Fstl. schwarzb.-sondersh. Khr. Hofmarschall und Oberhofm. a. D.; ✕ . . 3. Juli 1841 mit Friederike von Selchow, * . . 23. Dez. 1816, † Gotha 27. Mai 1889.

Sohn: † Valerian Alexander Ernst August Jakob Hans, * Schönau bei Chemnitz 10. Juli 1854, † Lichtenthal bei Baden 4. Okt. 1902, Kgl. preuß. Major a. D.; ✕ Glogau 26. Sept. 1888 mit — Marie Luise Elisabeth Widmann, * Karlsruhe i. B. 26. Aug. 1862 (kath.) [Karlsruhe i. B.]

Töchter: (1) Eva, * Berlin 9. Aug. 1889.

(2) Meta, * Flensburg 8. Juni 1894.

2. † Otto, * . . 13. Okt. 1804, † . ., Kalifornien, 22. Nov. 1855; ✕ . . 1830 mit Elise Powel, * . . (gesch.).

Sohn: Lothar, * . . 2. März 1840 (verschollen in Amerika.)

3. † August, * . . 28. Juli 1806, † Wien 25. Febr. 1859, Herr auf Walda bei Dresden, K. K. Rittm. a. D.; ✕ . . 1840 mit Henriette Freiin Lo Presti de la Fontana d'Angioli, * . . 1. Sept. 1820 (kath.), † . . 17. März 1885 (wiederverm. Detta, Ungarn, 22. Mai 1870 mit Stephan Melczer von Kellemes, † Budapest . . 1900, K. u. K. GRat, Präs. des Obersten Gerichtshofes in Ungarn).

Söhne (kath.): 1) August Géza, * Mercyfalva, Ungarn, 30. Juni 1841, † . . 4. Nov. 1914, Kgl. ungar. Honvédlt. a. D.; ✕ Rom 28. Jan. 1873 mit — Marie Antoinette von Manziarly, * . . . [. . .]

Töchter: (1) Walda Maria Minerva, * Budapest 6. Juli 1877.

(2) Walda Marie Helene (Ilona) Mercedes, * Debreczen 25. April 1879.

(3) Walda Marie Madeleine, * Freiwaldau, Österr.-Schles., 19. April 1881.

2) † Stephan Aladár Alexander Koloman Ladislaus, * Dresden 23. April 1854, † München 17. Okt. 1915, Kgl. preuß. Oberst a. D.; ✕ Bonn 30. Sept. 1880 mit — Leopoldine Luise Henriette Ernestine Therese Elisabeth Schaaffhausen, * Bonn 9. Febr. 1860 (kath.). [Steinebach, OBayern.]

Kinder (kath.): (1) Richard Heinrich Theodor Emil Stephan Aladár, * Bonn 6. Okt. 1881, Major a. D. [Steinebach, OBayern.]

(2) Irma Emilie Stephanie Henriette, * Bonn 11. Juni 1883; ⚭ Berlin 23. Sept. 1913 mit Alexander Frhrn Neubronn von Eisenburg, Major und Bat.-Kmdr im Inf.-Rgt 14 (s. Taschenb. d. Adel. Häuser, Alter Adel und Briefadel). [Tübingen.]

(3) Paul Aladár, * Bonn 19. Nov. 1886, Major a. D.; ⚭ Berlin 3. Mai 1916 mit — Liddy von Hänisch, * Hamburg 3. Dez. 1894 (evang.). [Magdeburg, Hallische Str. 25.]

(4) Wilhelm, * Bonn 6. Aug. 1888, Hptm. a. D.; ⚭ München 25. März 1919 mit — Augusta-Victoria Hildegard Elsie Sauer, * Köln 24. Mai 1896 (evang.). [Berlin.]

(5) Horst Gustav, * Darmstadt 10. Juli 1891, OLt. im Inf.-Rgt 15; ⚭ .. 29. Sept. 1919 mit — Gabriele Pschorr, * München 5. Sept. 1899. [Sondershausen.]

Tochter: Ingeborg, * München 20. Sept. 1920.

(6) Aladár Robert Richard, * Cassel 25. Aug. 1896, Lt. a. D. [München.]

4. † Franz, * Weesenstein 29. Mai 1812, † Luttowitz .. 1888, Herr auf Luttowitz bei Bautzen, Kgl. sächs. Rittm. a. D.; ⚭ .. 20. Juni 1836 mit Elise von Ziegler und Klipphausen a. d. H. Nieder-Gunenwalde, * .. 6. Sept. 1818, † Luttowitz 8. Dez. 1891.

Tochter: Erika Felicia Eleonore, * Luttowitz 5. März 1844; ⚭ Mikkel 12. Febr. 1872 mit Benno von Watzdorf, † Störmthal 8. Juni 1903, Fkherrn auf Störmthal, Sachsen. [Störmthal.]

5. † Robert Ludwig, * Weesenstein 26. Juni 1813, † Bellagio 18. Sept. 1869, Hzgl. sachsen-cob. und goth. WOStallm., Kgl. sächs. Rittm. a. D.; ⚭ Dresden 7. Juni 1843 mit Mathilde von Wuthenau, * Dresden 22. März 1825, † das. .. 1918 (gesch. 10. Febr. 1862).

Tochter: 1) † Isidore Marie Auguste, * Dresden 13. Okt. 1850, † Großenbehringen 15. Jan. 1921; ⚭ Dresden 12. Okt. 1872 mit Maximilian Trützschler Frhrn zum Falkenstein, Herrn auf Großenbehringen, Kgl sächs. Khrn und Rittm. a. D., Hzgl sachsen-cob. und goth. Hofjägerm., Exz.

2) Gabriele Henriette Mathilde, * .. 3. Jan. 1853; ⚭ .. mit .. Hébert, † .. [Paris.]

3) Eleonore Helene Melanie, * .. 3. Jan. 1853, Zwillingsschwester der Vorigen. [...]

6. † Gustav, * Weesenstein 27. Aug. 1819, † Sondershausen 29. Nov. 1889; ⚭ Sondershausen 8. Juli 1854 mit Wilhelmine Ernestine Emilie von Posseck, * Arnstadt 7. April 1836, † Sondershausen 11. Okt. 1921.

Kinder: 1) Gabriele Klementine Eleonore Johanna, * Sondershausen 8. Dez. 1858; ⚭ das. 30. Sept. 1886 mit Horst von Wolffersdorff, † Hildesheim 7. Mai 1889, Kgl. preuß. Hptm. und Komp.-Chef im Inf.-Rgt Nr. 79. [Sondershausen.]

2) Arthur, * Sondershausen 30. April 1860, Kgl. preuß. Oberst a. D.; ⚭ Lennep 19. Febr. 1903 mit — Gertrud Freiin Treusch von Buttlar-Brandenfels, * Sondershausen 10. Nov. 1873. [Sondershausen, Günitherstr. 31.]

Söhne: (1) Lothar Erwin Immo Walther, * Zerbst 3. März 1904.

(2) Arthur Ulrich Gerhard Albrecht, * Zerbst 30. Sept. 1905.

(3) Hellmuth Wolfgang, * Glatz 23. Dez. 1907.

Ueberdruck von Rodenstein, 1919. Ublagger §, 1921. Ulm §, 1921. Ulm zu Erbach, 1921.

Ulmenstein.

Lutherisch. — Reichsadel als „von Ulmenstein“ und Wappenbestätigung d. d. Wien 6. Nov. 1729 (vom Kaiser Karl VI. für Johann Ulrich Schumacher, kurpfälz. Rittm.); Aufnahme in die schwäbische Reichsritterschaft 1738, in die niederrheinische 26. April 1740; Reichsfrhr. d. d. München 10. Sept. 1745 (vom Kurfürn Max Joseph III. von Bayern, als Reichsvikar, für Johann von Ulmenstein, Reichskammerger.-Assessor, Kgl. dän. Staatsrat); Aufnahme in die fränkische Reichsritterschaft, Kantons Odenwald, 1749. — W. (1745): Gev.; 1 und 4 in B. ein sprgbes, g.-bew. s. Roß; 2 und 3 in S. 3 r. Balken. Frhrnkr. und 2 gekr. H. Auf dem rechten mit r.-s. Decke 2 je mit 3 r. Balken bel. s. Büffelhörner; auf dem linken H. mit b.-s. Decke das Roß wachs. — Erste Aufn. 1853; Abstammung im Jahrg. 1854, S. 554.

I. Linie.

Im Mannesstamme erloschen.

† Johann Wilhelm Freiherr von Ulmenstein, * Celle 25. Okt. 1757, † das. 13. Jan. 1843, Kgl. großbrit.-hannov. Gen.-Major; ⚔ I) Hannover 3. Nov. 1783 mit Ernestine Hozen, * . ., † Florenz 19. Nov. 1825; II) Müggenburg 24. Okt. 1830 mit Luise Auguste Meyer, * Müggenburg 7. Sept. 1811, † Troppau 2. Jan. 1885.

Tochter 2r Ehe: Ulrike Friederike Natalie, * Celle 23. Juli 1837; ⚔ Deutsch-Krawarn 22. Sept. 1859 mit Arnold Mehren, Wirtschaftsdirektor. [Breslau.]

II. Linie.

† Christian Valentin Ulrich Freiherr von Ulmenstein, * Celle 17. Juni 1764, † Blomberg, Lippe, 28. April 1840, Fstl. schaumb.-lipp. Drost; ⚔ Wetzlar . . 1793 mit Scholastika verw. Freifrau von Weinbach, geb. Freiin Scheben von Cronfeld, * Mainz 24. April 1763, † Blomberg 13. Jan. 1830.

Sohn: † Hermann Christian Anton, * Bückeburg 3. Dez. 1796, † das. 29. März 1869, Fstl. schaumb.-lipp. Khr und Hofmarschall; ⚔ Frille bei Bückeburg 16. Sept. 1827 mit Mathilde Mayer, * Hamburg 24. Sept. 1805, † Bückeburg 24. Febr. 1884.

Söhne: 1) † Otto Christian Ulrich Wilhelm Karl Hermann, * Bückeburg 17. Juli 1828, † Schwarzhalden 4. Nov. 1896, Kgl. preuß. Hptm. a. D.: ⚔ Uslar 19. Febr. 1862 mit Emilie Justus, * Hamburg 30. April 1832, † Schwarzhalden 14. Aug. 1898.

Kinder: (1) Hermine Mathilde Elisabeth Bertha, * Bückeburg 14. Dez. 1862, Fstl. schaumb.-lipp. HofD. a. D., Diakonissin. [Witten a. d. R.]

(2) Hans Ulrich Hermann Eduard Rudolf Otto, * Bückeburg 22. März 1864, Kgl. preuß. Major a. D., KRr des Joh.-O.; ⚔ Berlin 12. April 1894 mit — Maria Therese Charlotte Elisabeth von Tietze und Hennig, * Arensdorf 13. Okt. 1865. [Altdamm.]

(3) Anna Henriette Auguste Emma, * Bückeburg 15. April 1866; ⚔ Schwarzhalden 24. Juni 1893 mit Alexander Ahlemann, Gutsbes., preuß. GKriegsrat a. D. und Hptm. der Ldw.-Inf. a. D. [Hengnau bei Wasserburg a. Bodensee, Bayern.]

(4) † Hermann Karl Ernst Eberhard, * Bückeburg 19. Mai 1870, † (gefallen bei) Soissons 12. Jan. 1915, Kgl. preuß. Rittm. beim Stabe der Trainabt. Nr. 9, EKr des Joh.-O.; ⚔ Kottbus 20. Juli 1910 mit — Elisabeth (Elli) Frieda Marie Kuhne, * Kottbus 8. Dez. 1887. [Kottbus.]

Töchter: a. Idun Ingeborg May, * Cassel 1. Mai 1911.

b. Christa Maria Hermine (Posthuma), * Kottbus 26. Febr. 1915.

2) † Rudolf Philipp Karl, * Bückeburg 8. April 1837, † Dubno 19. Jan. 1919, Fstl. schaumb.-lipp. Khr und ÖForstrat, K. u. K. Major a. D.;

⚔ Bückeburg 27. Juni 1865 mit Magdalena von Campe, Bückeburg 5. Okt. 1843, † Dubno 14. Sept. 1904.

Kinder: (1) Bertha Wilhelmine Henriette Mathilde Emmy Marie, * Dubno 30. April 1866, HofD. a. D. [Dessau.]

(2) Emmy Anna Erneſtine, * Dubno 8. Aug. 1867; ⚔ daſ. 12. Sept. 1908 mit Carl von Campe, ſchaumb.-lipp. Wirtſchaftsrat und Gen.-Bevollm. [Nachod.]

(3) † Hubertus Eberhard Hermann Alexander Edmund, * Dubno 27. Sept. 1868, † Wien 10. Mai 1919, öſterr. Bahnbeamter; ⚔ . . mit — Joſephine Reſſel, * . . . [Wien.]

(4) Ida Hermine Henriette Alexandrine Antoinette, * Dubno 8. Jan. 1873; ⚔ daſ. 24. Sept. 1896 mit Hugo von Schram, Gen.-Major a. D. [Wien.]

3) † Guſtav Adolf Eberhard Karl, * Bückeburg 21. Febr. 1840, † daſ. 6. Dez. 1919, Fſtl. ſchaumb.-lipp. Khr, OHofmarſchall z. D., Exz.; ⚔ Lüneburg 4. Mai 1875 mit Ottilie Wilhelmine Sophie Charlotte von Düring, * Bremervörde 12. Jan. 1853, † Bückeburg 10. Juli 1918.

Kinder: (1) Günter Bertold Rudolf Wilhelm Otto, * Detmold 5. Juli 1880, Kgl. preuß. Major a. D.; ⚔ Hannover 5. Juni 1908 mit — Frieda Eliſabeth von Reck, * Steuerwald 2. Sept. 1887. [Bergdorf bei Bückeburg.]

Söhne: a. Chriſtian-Ulrich Wilhelm Kurt Clemens Jobſt Eberhard Adolf, * Bückeburg 14. Sept. 1909.

b. Rudolf Otto Erwin Auguſt Karl, * Bückeburg 20. Juli 1911.

c. Eberhard Arp Karl Hermann, * Düſſeldorf 9. Nov. 1913.

d. Günter Julius Lucas Bertold, * Hannover 26. Nov. 1915.

e. Jürgen Otto Berthold Wilhelm Karl Friedrich, * Bückeburg 23. Sept. 1919.

(2) Carola-Ilſe Margot Emma Ida Mathilde, * Detmold 20. April 1882; ⚔ Bückeburg 30. Jan. 1913 mit Franz-Joſeph Frhrn von der Kettenburg, OFörſter der Ldwirtſchaftskammer. [Münſter i. W.]

Ungelter (Ungelter von Deisenhausen), 1921.

Unterrichter von Rechtenthal §.

Katholiſch. — Kalterner Geſchlecht, das dort ſeit altersʒ als Subgaſtaldi (Unterrichter) von den von den Biſchöfen von Trient aufgeſtellten Gaſtaldi (Richter) beſtellt war und den durch mehrere Generationen geführten Amtstitel ſchließlich als Familiennamen beibehielt. Urkundlich im XV. Jahrh. in Kaltern nachweisbar, beginnt die Stammreihe mit Valentin Unterrichter, 1415. — Reichswappenbrief d. d. Prag 10. Aug. 1575 (für Valentin Unterrichter, Gerichtsſchreiber in Kaltern); rittermäßiger Reichs- und erbl.-öſterr. Adel mit dem Prädikat „von Rechtenthall“ nebſt Wappenbeſſerung d. d. Wien 27. Nov. 1732 (für Chriſtoph Valentin Unterrichter, Reg.-Advokaten und Viertelsvertreter a. d. Eſch); Lbmann von Tirol 1781 (Johann Nepomuk Chriſtoph und Joſeph Mathaeus); öſterr. Frhr. d. d. Wien 4. Mai 1839 (Diplom d. d. Wien 5. Okt. 1840 (für Dr. jur. Franz Unterrichter von Rechtenthal, ſ. unten); Lbmann von Kärnten 1842 (derſelbe). — W. (1840): Gev. mit ſchw. Herzſchild, darin ein zweiſchw. g. Löwe mit 5mal geaſtetem, dürrem g. Stock in der rechten Pranke. 1 und 4 in B. ein gekr. zweiſchw. ſ. Löwe mit Schwert in der rechten Pranke; 2 und 3 in G. ein ſchw. Adler. Frhrnkr. und 3 gekr. H. mit rechts b.-ſ., links ſchw.-g. Decken. Auf dem rechten der Löwe des 1. Feldes wachſend zw. offenem, von B. und S. gro.

flug; auf dem mittl. der Löwe des Herzschildes wachs.; auf dem linken H. der Adler. Schildhalter: 2 g.-bew. schw. Adler. Wahlspruch: Tue recht und schau nicht um. — Erste Aufn. und geschichtl. Übersicht im Jahrg. 1848, S. 373; Näheres über die Standeserhebungen im Jahrg. 1864, S. 880. S. auch den gleichnamigen Artikel im Gothaischen Genealog. Taschenbuch der Adeligen Häuser (Alter Adel und Briefadel). (Vgl. Genealogisches Taschenbuch der Adeligen Häuser Österreichs 1906/07, Wien, Otto Maaß' Söhne.)

† Franz Sales Freiherr Unterrichter von Rechtenthal, * Kaltern 19. Dez. 1775, † Graz 31. Dez. 1867, Dr. jur., K. K. GRat und Appell.-Ger.-Präs. a. D.; ⚔ Ulm 28. Okt. 1807 mit Josepha Elisabeth Walpurg von Drouin, * Landsberg 27. Dez. 1786, † Graz 10. Dez. 1854, ED. des bayer. Theresien-O.

Söhne: 1. † Karl, * Sallegg 1. Juni 1816, † Ansitz Kampan bei Brixen 3. Febr. 1902, Kgl. bayer. Km. [immatrikuliert im Kgr. Bayern bei der Freiherrnklasse 13. Juli 1855]; ⚔ St. Pauls i. E. 14. Jan. 1845 mit Amalia Maria Floriana Johanna Antonia Josepha Putzer Edle von Reibegg, * Klobenstein am Ritten 4. Juli 1824, † Kampan 16. Febr. 1901.

Kinder: 1) Alfred, * Sallegg in Koltern 2. Juli 1846, K. u. K. Oberstlt. i. R.; ⚔ Mezzolombardo 2. Okt. 1875 mit — Eugenie Gfin zu Welsperg, * Primör 8. Dez. 1854. [Mezzolombardo.]

Sohn: Eugen Karl Franz Sales, * Mezzolombardo 16. Juli 1876, vorm. K. K. Rittm. der Reit. Tiroler Kaiserschützen; ⚔ Altmetz 21. Juli 1921 mit — Carla Antoinette Freim Craigher von Jachelutta, * Cividale 15. Juni 1894. [Schloß Altmetz in Mezzolombardo.]

2) † Oskar, * Klobenstein 25. Juli 1847, † München 18. Sept. 1904, Kgl. bayer. Km. und Oberst à l. s. d. A.; ⚔ München 15. Juni 1885 mit — Elisabeth Hirsch, * München 2. Febr. 1856. [München.]

Tochter: Gisela, * München 1. Jan. 1891.

3) † Lothar Franz Sales, * Sallegg 26. Mai 1851, † Wien 14. März 1914, K. u. K. FML. i. R.; ⚔ Bielitz 12. Febr. 1877 mit Tanda Prfsfin Sulkowska * New Bremen, Am., 14. Dez. 1853, † Innsbruck 2. Sept. 1918.

Söhne: (1) Ludwig, * Zillingthal, Ungarn, 5. Jan. 1878, Dipl.-Ing., vorm. K. u. K. OLt. der Ref. des Drag.-Rgts Nr. 6; ⚔ Berlin . . Jan. 1914 mit — Frieda Artner, * . . . [Wien.]

Sohn: Ludwig, * Wien . . 1921.

(2) Karl, * Neuhaus, Böhmen, 19. Jan. 1880, Dr. jur., Kgl. ital. Consigliere di Prefettura, vorm. K. K. OLt. i. d. E. [Trient.]

4) † Ernst, * München 22. Okt. 1852, † Graz 30. Sept. 1919, K. u. K. Gen.-Major i. R.; ⚔ Fischau 15 Juni 1889 mit — Marie verw. Mikola von Klokotfels, geb. Schneller-Breyer, * Iglau 9. April 1854. [Graz.]

Sohn: Erich, * Wiener Neustadt 17. Juni 1892, vorm. K. u. K. OLt. im Drag.-Rgt Nr. 2; ⚔ Budapest 20. Aug. 1921 mit — Alice Valerie Prfsfin Sulkowska, * Kamahäza 28. Sept. 1897. [Wien III, Reisnerstraße 17.]

5) Felicie, * München 12. April 1856; ⚔ Sarns 24. Aug. 1880 mit Anton Edlem von Posch, K. K. Postamtsdir. i. R. [Meran.]

6) Rudolf Erwin Günther, * München 7. Juli 1857, Herr auf Kampan, K. u. K. Oberst i. R.; ⚔ Marienbad 12. Sept. 1905 mit — Herma Therese Emma Heidler Edle von Heilborn, * Marienbad 8. Mai 1883. [Schloß Unterrichter in Kampan bei Brixen.]

Kinder: (1) Mariogünter Karl Erwin Franz Lothar Hugo, * Dobkan, Böhmen, 23. Juni 1906. [Stella matutina, Feldkirch, Vorarlberg.]

(2) Pius Alfons Maria Lothar Ernst Rudolf Franz Sales Romedius, * Unterrichter 2. Mai 1914.

(3) Christoph Mario Eugen Clemens Karl Anton, * Unterrichter 25. Aug. 1918.

(4) Immaculata Maria Felicitas Amalie Hermine Emmy Pia Thanda, * Unterrichter 5. Nov. 1921.

7) Valentine, * München 12. Juli 1859. [Hall bei Innsbruck.]

8) Pia Klara, * Pallaus 27. Febr. 1870, im D. Sacré-Cœur in Graz.

2. † Otto, * Sallegg 5. Jan. 1818, † Söll bei Tramin 29. Sept. 1908, Herr auf Rechtenthal; ✕ I) Trient 22. Juni 1869 mit Marie Gfin Consolati von und zu Heiligenbrunn und Bauhof, * Trient 26. Okt. 1840, † Rechtenthal 3. Mai 1870; II) Graz 24. Juni 1871 mit Irma Gfin Tanzi, * Mödling 4. Sept. 1844, † Rechtenthal 28. März 1875; III) Mezzolombardo 21. Juni 1876 mit Marie Gfin zu Welsperg, * Primör 6. Sept. 1852, † Rechtenthal 28. März 1901.

Sohn 2r Ehe: Valentin, * Rechtenthal 26. Febr. 1875, Dipl.-Ing., Gutsbes. [Ansitz Kolbenhof bei Söll, S.-Tirol.]

Urban §, 1921.

Uriel §.

Katholisch. — Österr. Adel und Ritterstand d. d. Ischl 5. Juli (Diplom d. d. Wien 4. Aug.) 1904; österr. Frhr. d. d. Wien 13. Mai (Diplom d. d. Wien 29. Mai) 1913 (beides für Joseph, s. unten). — W. (1913): Geo.; 1 und 4 in Schw. ein g. Balken; 2 und 3 in S. ein gemeines r. Kreuz. Frhrnkr. und 2 gekr. H. Auf dem rechten mit schw.-g. Decke und auf dem linken mit r.-s. Decke ein geschl. schw. Flug, der rechte bel. vorn mit dem g. Balken, hinten mit dem r. Balkenkreuz; der linke bel. vorn mit dem r. Balkenkreuz, hinten mit dem g. Balken. Wahlspruch: Deus lux mea. — Erste Aufn. 1915.

† Joseph Freiherr von Uriel, * Fulnek, Mähren, 3. März 1840, † Wien 24. April 1919, Dr. med., K. u. K. GRat, Gen.-OStabsarzt a. D.; ✕ I) Laibach 3. Aug. 1871 mit Therese Edle von Franken, * Marburg, Steierm., 20. Jan. 1843, † Laibach 29. Sept. 1873; II) Laibach 20. Jan. 1876 mit — Emmanuela Franziska Frank, * Oberdöbling bei Wien 25. Dez. 1856. [. ., Steierm.]

Kinder: a) 1r Ehe: 1. Aloisia Luise Magdalena Theresia, * Laibach 18. Aug. 1873; ✕ Wien 15. Mai 1895 mit Emil Frhrn Woinovich von Belobreska, † . . ., vorm. K. u. K. GRat, Gen. der Inf. a. D. [Wien III, Fasangasse 36.]

— b) 2r Ehe: 2. Emma, * Laibach 30. März 1878; ✕ Wien 9. Nov. 1898 mit Ernst von Moszala, K. u. K. FML. a. D. [Preßburg.]

3. Theodor Eduard August, * Laibach 9. Nov. 1880, K. u. K. Gen.-Stabs-Oberstlt. a. D. [Wien III, Fasangasse 36.]

4. Elisabeth Celestine, * Laibach 14. Nov. 1889; ✕ Wien 14. April 1914 mit Karl von Hohenlocher, K. u. K. Hptm. a. D. [Wien XIII, Altgasse 21.]

Valois.

Katholisch. — Württemb. Frhr. d. d. . . 22. Aug. 1846 (für Matthias Ludwig von Valois, aus altfranzösischem Adelsgeschlecht, s. unten). — W. (1846): In S ein mit 3 g. Lilien bel. b. Balken. Frhrnkr. Schildhalter: 2 Engel. — Erste Aufn. 1873; Näheres über die Standeserhebung im Jahrg. 1876, S. 838.

† Matthias Ludwig Freiherr von Valois, * Rastatt 16. März 1786 † Stuttgart . . 31. Dez. 1857, Kgl. württemb. Gen.-Major a. D.; ✕ Stutt-

gart 11. Juli 1814 mit Maria Christiane Wilhelmine Kinzelbach, * . . 7. Febr. 1788, † Stuttgart 25. Sept. 1850.

Söhne: 1. † Ludwig, * Stuttgart 20. Juni 1815, † . . 3. Febr. 1877, Kgl. württemb. Gen.-Lt. à l. s. und Oberstjhofm.; ⚭ . . 23. Mai 1844 mit Friederike Dörr, * Mailand 26. Okt. 1819 (evang.), † Stuttgart 18. Nov. 1885. **Töchter** (evang.): 1) Wilhelmine Friederike Helene, * Ulm 16. Jan. 1849; ⚭ Stuttgart 21. Mai 1881 mit Paul von Baldinger-Seidenberg, † Stuttgart 19. Aug. 1904, Kgl. württemb. Oberstlt. a. D., Hofmarschall der verw. Hzgin Wera von Württemberg. [Stuttgart, Ulrichstr. 19.]

2) Georgine Klara Alphe Elisabeth, * . . 7. Jan. 1857; ⚭ Stuttgart 21. Juli 1881 mit Wilhelm Frhrn von Wirsing, † Stuttgart 15. April 1911, Kgl. sächs. Oberstlt. z. D. [Leipzig.]

2. † Julius, * . . 30. April 1820, † . . 22. Okt. 1880, Dr. jur., Kgl. württemb. Direktor des Steuerkollegiums; ⚭ . . 15. April 1856 mit Martha Margarete Klara Luise Wiedtemann, * . . 18. Jan. 1833, † Stuttgart 4. Juni 1905.

Sohn: Alfred Eduard Ludwig Friedrich Joseph Nikolaus, * . . 15. Okt. 1863, Kgl. württemb. Rittm. a. D.; ⚭ Berlin . . Juli 1894 mit — Emma Lipp, geb. Beisbarth, * . . . [Berlin W, Kaiser-Allee 15.]

Adoptiv- und Stieftochter: Alice Emma Lipp, * Stuttgart 12. Mai 1879 [adoptiert 24. Febr. 1912; württemb. Adel als „von Valois" d. d. . .]; ⚭ Stuttgart 4. Okt. 1919 mit Kurt Frhrn von Crailsheim, Major a. D. [Berlin.]

Varicourt-Albini, 1921.

Varnbüler von und zu Hemmingen.

Lutherisch. — Lindauer Stadtgeschlecht. — Ritterm. Reichsadelsbestätigung nebst Namen- und Wappenvereinigung mit denen der † von Hemmingen d. d. Wien 26. Nov. 1650 vom Kaiser Ferdinand III., für Johann Konrad Varnbüler, Herrn auf Hemmingen württemb. Gef., Kais. Hofpfalzgfn; das Geschlecht ist bei der Frhrnklasse des ritterschaftlichen Adels des Kgr. Württemberg eingetragen. — Besitz: a) Das Fideikommiß Hemmingen und Hößingen, Dkmt Leonberg, Württemberg; b) das Fideikommiß Rietheim, württemb. Schwarzwald. — W. (1650): Gev.: 1 und 4 in B. 2 aufger., geschr. Streitkolben (StW.); 2 und 3 in G. ein aus r.-gefütterter b. Krone wachsf. Greif mit Flammen aus Ohren und Nachen (Hemmingen). 2 gekr. H. Auf dem rechten mit b.-g. Decke ein g.-aufgeschl., b.-gefl. Arm mit Streitkolben; auf dem linken H. mit schw.-g. Decke der Greif. — Erste Ausg. im Jahrg 1856, S. 715.

† Eberhard Friedrich Karl Freiherr Varnbüler von und zu Hemmingen, * Stuttgart 12. Juli 1776, † das. 27. April 1832, Kgl. württemb. Finanzmin.; ⚭ I) Plochingen 19. Mai 1801 mit Friederike Helene Konstantia Karoline Freiin von Wöllwarth, * Ansbach 14. Juli 1776, † Hemmingen 7. April 1818; II) Hemmingen 4. Okt. 1819 mit Karoline Freiin Varnbüler von und zu Hemmingen, * Hemmingen 15. Sept. 1792, † Mainz 9. Jan. 1865.

Söhne: a) **1r Ehe:** 1. † Gottlob Karl, * Hemmingen 13. Mai 1809, † Berlin 26. März 1889, Kgl. württemb. Fhr und Staatsmin. a. D. ꝛc.; ⚭ Augsburg 15. Okt. 1835 mit Henriette Freiin von Süßkind, * . . 15. Okt. 1815, † Hemmingen 21. Mai 1902.

Kinder: 1) Anna Friederike, * Ludwigsburg 16. Juli 1836; ⚭ I) Hemmingen 25. Sept. 1856 mit Friedrich Frhrn Schott von Schottenstein, † Stuttgart 26. Sept. 1857, Kgl. württemb. Frhrn und Olleg.-

Sekr.; II) Hemmingen 11. Sept. 1860 mit Cäsar von Hofacker, † Ludwigsburg 27. Mai 1896, Kgl. württemb. LdOStallm. [Tutzing bei Starnberg.]

2) † Johann Konrad Ferdinand Karl, * Ludwigsburg 4. Okt. 1837, † Konstanz 20. Nov. 1881, Kgl. württemb. Khr und Leg.-Rat a. D.; ⚭ Klein-Glattbach, Württemb., 1. Aug. 1876 mit — Bertha Freiin von Gemmingen-Hornberg, * Badstadt 10. Jan. 1853. [Stuttgart.]

Tochter: Freda Pauline Anna Helene, * Höfingen 8. Dez. 1877; ⚭ Hemmingen 21. März 1902 mit Karl Frhrn von Gienanth, Kgl. bayer. Km., Ing. [Eisenberg, bayer. Pfalz.]

3) Theodor Maria Julius Ernst Albert Alfred Arel, * Hemmingen 10. Jan. 1851, Frherr, Dr. jur., Kgl. württemb. Khr, WGRat, Exz., ehem. Bevollm. zum Bundesrat; ⚭ Kiew 21. Nov. 1894 mit — Natalie gesch. Siemens, geb. Gavriliuk, * Odessa 23. Jan. 1871 (griech.-kath.). [Hemmingen.]

Söhne: (1) Axel-Waldemar Boris Mortimer James, * Berlin 26. Dez. 1897. [. . .]

(2) Wilhelm Ulrich Karl, * Berlin 12. Febr. 1899. [. . .]

— b) 2r Ehe: 2. † Theodor Lorenz Friedrich, * Hemmingen 20. Sept. 1821, † Mailand 4. Jan. 1892, K. u. K. Hptm. a. D.; ⚭ Mantua 17. Mai 1847 mit Maria Karoline Menhart-Doria, * Zara 6. Juni 1826, † Mailand 29. Nov. 1917.

Kinder: 1) † Ernst Karl Johann Ludwig, * St. Cataldo bei Borgoforte 2. März 1850, † Stuttgart 12. Mai 1922, Kgl. württemb. Oberstlt. a. D., EMr des Joh.-O.; ⚭ Ludwigsburg 12. Mai 1881 mit — Emilie Freiin von Wiederhold, * Ludwigsburg 20. Dez. 1862. [Stuttgart, Büchsenstr. 5.]

Kinder: (1) † Ernst Heinrich Konrad Walter, * Ludwigsburg 21. Juli 1883, † (an der erh. Verwundung im Feldlazarett) Charkow 28. Mai 1918, Herr des Frhrl. von Wiederholdschen Fideikomm. Nietheim, Kgl. württemb. Kjkr und Hptm. der Ref. des Feldart.-Regts Nr. 13; ⚭ Lichtenau 25. April 1909 mit — Sibylle Wilhelmine Anna Sophia von Neubronner, * Stuttgart 26. Okt. 1886. [Stuttgart.]

Töchter: a. Beatrix Julie Marie Elisabeth Ella Amalia Margarete, * Nietheim, OAmt Tuttlingen, 28. Febr. 1912.

b. Ursula Sibylle Emilie Anna Gertrud Bertha, * Stuttgart 13. Juni 1917.

(2) Wilhelm Adolf Erich, * Ludwigsburg 26. Juli 1884, Herr des Frhrl. von Wiederholdschen Fkomm. Nietheim, Hptm. a. D., EMr des Joh.-O.; ⚭ Charlottenburg 27. Sept. 1913 mit — Käthe Freiin von der Recke von der Horst, * Düsseldorf 15. Okt. 1891. [Nietheim.]

Kinder: a. Gerlach Erich Eberhard Ernst Theodor Walter, * Berlin 7. Aug. 1914.

b. Gertraut Emilie Johanna Emma, * Schmiedeberg im Riesengeb. 18. Aug. 1916.

c. Brigitte Marie Elisabeth Alice Gertrud Anna, * Schmiedeberg 1. März 1918.

d. Anna-Sabine Amalie Berta, * Nietheim 29. Sept. 1919.

e. Kuno Eberhard Erich Wilhelm Heinz Ulrich, * Nietheim 15. Dez. 1920.

(3) Emilie Marie Charlotte Martha Johanna, * Ludwigsburg 20. Juli 1885; ⚭ Stuttgart 5. März 1910 mit Artur Faber, Fabrikanten, Kgl. württemb. Rittm. der Res. a. D. [Bietingheim.]

(4) Gertrud Ernestine Emilie Mathilde Wilhelmine Sophie Anna, * Stuttgart 6. Aug. 1889.

2) Heinrich Theodor Alfred, * St. Cataldo 14. Juli 1852, Kgl. württemb. Oberstlt. a. D.; ⚭ Laufen 17. Juni 1886 mit — Alice Gfin von Zeppelin-Aschhausen, * Stuttgart 17. Juni 1860. [Ludwigsburg.]

Kinder: (1) Max Heinrich Theodor Fritz, * Stuttgart 7. Mai 1889, Dipl.-Ing., Kgl. württemb. Lt. der Res. a. D. [Kiel.]

(2) † Theodor Heinrich Karl, * Stuttgart 12. Jan. 1891, † (gefallen bei)

Monchy vor Arras 14. Juni 1917, Kgl. württemb. Olt. im Gren.-Rgt Nr. 119; ✕ Stuttgart 9. Okt. 1913 mit — Elisabeth Johanna von Alberti, * Reutlingen 26. Okt. 1892. [Stuttgart.]

Sohn: Hans-Ulrich Konrad Max, * Stuttgart 18. April 1915.

(3) Marie Johanna Alice Amalie Elisabeth, * Stuttgart 13. Juli 1893.

(4) Johanna Alice Marie Anna Karoline, * Stuttgart 18. Aug. 1896.

3) Charlotte Theodora Elisabeth Erneſtine, * Mucury, Braſilien, 2. Mai 1859; ✕ Mailand 29. Jan. 1885 mit Angelo Bertini, † Rom 15. Dez. 1915, Gen.-Direktor der Ediſon-Geſellſchaft. [Mailand.]

4) Friedrich Theodor Franz, * Porto Alegre, Braſilien, 25. Nov. 1862, Kgl. württemb. Oberſt a. D.; ✕ Heilbronn 10. Okt. 1891 mit — Amalie Emma Hagenbucher, * Heilbronn 31. Okt. 1872. [Tübingen.]

Kinder: (1) Hildegard Friederike Maria Anna Charlotte, * Ulm 29. Mai 1900.

(2) Theodor Ludwig Ernſt, * Ulm 12. Aug. 1903.

(3) Ulrich, * Ulm 1. Mai 1907.

(4) Arel Adolf Theodor Friedrich, * Kreuth 8. Juli 1909.

(5) Eugen Theodor Friedrich Johann Konrad, * Wiesbaden 2. Dez. 1911.

5) Anna Theodora Maria Luiſe, * Rivera, Kanton Teſſin, 11. März 1866; ✕ Mailand . . 1892 mit Luigi Barzano, Gen.-Direktor. [Mailand.]

† Baſſimon (Cachedenier von), 1862—74. † Bauthier-Baillamont, 1866—93.

de Baur.

Katholiſch. — Aus der Normandie ſtammendes Adelsgeſchlecht. — Erbländ.-öſterr. Frhr. d. d. Wien 15. Okt. 1792 (für Thierry Chevalier de Baur, K. K. GMaj. und Gen.-Feldzeugmeiſter). — W. (1792): Innerhalb gr., mit 8 (3, 2, 3) geſtürzten Halbmonden bes. Einfaſſung gev.; 1 und 4 in G. eine auf ihrer ſchmalen Rundung ſtehende, ausw. mit 8 (1, 2, 2, 2, 1) r. Lilien beſt. ovale r. Schnur; 2 und 3 in B. ein g. Anker mit Tau. Frhrkr. und 3 gekr. H. Auf dem rechten mit r.-g. Decke ein einw.-ruhender, f.-geharn., g.-beſchlagener Rechtarm, in der behandſchuhten Fauſt einen Säbel, deſſen Klinge durch 2 g. Kronen geſteckt iſt; auf dem mittl. H. mit b.-g. Decke der Anker zw. offenem b. Flug; auf dem linken H. mit b.-ſ. Decke aufrecht eine g.-bequaſtete Partiſane vor 2 geſchrägten ſchw. Stangen mit türkiſchem g. Roßſchweif und ſ. Halbmond. — Erſte Aufn. 1853; geſchichtl. Notiz im Jahrg. 1856, S. 719.

† Karl Ludwig Alexander Thierry Freiherr de Baur, * Salzburg 20. Juni 1833, † Wien 12. Juli 1917, K. u. K. Km., GMaj und FML. i. R.; ✕ Wien 29. Juli 1865 mit Eliſabeth Gfin von Brzezie-Lanckoroński, * Hietzing bei Wien 29. Juni 1844, † Wien 7. Jan. 1896, Herrin auf Chodorów, StkrD.

Kinder: 1. Eliſabeth Adelheid Leonie Wilhelmine, * Wien 9. Mai 1866; ✕ daſ. 14. Jan. 1890 mit Ladislaus Pr. Lubomirski. [Krakau.]

2. Kaſimir Karl Leonhard Thierry, * Mauer bei Wien 11. Juni 1867, Herr auf Chodorów, Galizien, vorm. K. u. K. Km. und Oberſtlt. a. D., Oberſtlt. der Reſ. der poln. Armee, CMr des ſouv. Malt.-RrO., CMr des Deutſchen RrO. [Chodorów.]

3. Leon Karl Thierry, * Wien 7. Mai 1870, Dr. jur., vorm. K. u. K. Km. und a. o. G. u. b. M., CMr des ſouv. Malt.-RrO., CMr des Deutſchen RrO. [Chodorów.]

Vay de Vaja.

Ungarischer Uradel. — W. (1783/99): In B. auf gr. Boden ein nat. Hirsch mit schrgl. stehendem Doppelkreuz zw. feinem 10end. Geweih, der Kopf von einem g.-befiederten Pfeil schrgr. abw. durchschossen, so daß die blanke Spitze aus dem linken Auge hervorgeht, begl. oben rechts von einem 8strahl. g. Stern und links von einem zunehmenden Mond, das Ganze überzogen von einem f. Schräglinksbalken, bel. am oberen Ende mit einer 5blättr., g.-besamten r. Rose und am unteren Ende mit einer g. Lilie. Irhrnkr. und 3 gekr. H. mit rechts b.-g., links r.-s. Decken. Auf dem rechten der Hirsch wachs., das Kreuz schrgr. gestellt und der Kopf schrgl. durchschossen; auf dem mittl. H. ein geschl. schw. Flug; auf dem linken die Rose zw. 2 von S. und R. übereck get. Büffelhörnern. Schildhalter: 2 schw. Adler, bel. auf der Brust mit g. Doppelkreuz. — Erste Aufn. 1876; geschichtl. Notiz im Jahrg. 1879, S. 889. Vgl. den gleichnamigen Artikel im Taschenbuch der Gräfl. Häuser.

A. (Evangelisch-reformiert.)

Ungar. Baronat d. d. Wien 18. April 1783 (für Nikolaus, ſ unten).

† **Nikolaus Baron Vay de Vaja**, * Zsolcza 6. Sept. 1756, † Pest 11. Mai 1824, K. K. Km. und Gen.-Major; ⚔ . . mit Johanna verw. Baronin von Puky, geb. Freiin von Adelsheim, * Pforzheim 5. Aug. 1776, † Gölöp 26. Febr. 1863.

Söhne: 1. † Nikolaus, * Alsó-Zsolcza 29. April 1802, † Budapest 13. Mai 1894, Herr auf Gölöp, Kótaj, Bugyi, Zombor, Tisza-Lök, Nádudvar, Zsáka, Sára, Bakonyszeg und Meszes, Ungarn, K. u. K. Km. und GMaj, Kgl. ungar. Hofkanzler a. D. und Kronhüter; ⚔ Wien 13. April 1829 mit Katharina Freiin von Geymüller, * Hollenburg 3. Okt. 1809 (kath.), † Budapest 13. Okt. 1880.

Söhne: 1) † Heinrich Johann Ladislaus, * Gölöp 6. März 1830, † Tisza-Lök . . 1867, K. K. Rittm.; ⚔ . . 29. Sept. 1856 mit Natalie Marie Anna Almásy von Zsadány und Török-Szent-Miklós, * Füged 8. März 1833 (kath.), † Budapest 9. Dez. 1911.

Söhne: (1) † Arnold, * Tisza-Lök 6. Nov. 1858, † Miskolcz 18. März 1908; ⚔ Klausenburg 14. Juli 1888 mit — Sarolta Gfin Mikes von Zabola, * Gfeszlve 31. Dez. 1870 (kath.). [Tisza-Lök.]

Kinder: a. Ladislaus Nikolaus Árpád Heinrich Kelemen, * Tisza-Lök 26. April 1889, Herr auf Zsáka, Berettyós-Szentmárton, vorm. K. u. K. Oblt. der Ref. des Hus.-Rgts Nr. 14; ⚔ Fiume 19. März 1914 mit — Ili Baronesse Solymosy von Loos und Egervár, * Teremi 18. April 1895, Herrin auf Nagy-Teremi und Sikola. [Schloß Zsáka, Kom. Bihar, Rumän.]

Kinder: a) Johanna Alice, * Budapest 14. Jan. 1915.
b) Friedrich Eugen Karl, * Tisza-Lök 21. Okt. 1916.
c) Bela Ladislaus Edmund, * Zsáka 19. Sept. 1918.

b. Gilda Marie Clary Rosalie Sarolta, * Tisza-Lök 17. Jan. 1892.

c. Nikolaus Dénes Eugen Georg Alexander, * Tisza-Lök 14. Juni 1893, Herr auf Tisza-Lök, ungar. Honv.-Hus.-Lt. [Tisza-Lök.]

(2) Nikolaus, * Tisza-Lök 28. Nov. 1861, Herr auf Gölöp und Meszes, Kom. Zemplin, sowie auf Tisza-Lök, Kom. Szabolcs, und Szent-Mihaly, Kom. Pest, EMr des Joh.-O. [Schloß Gölöp, Tschechoslow.]

2) † Edmund Georg Joseph, * Gölöp 10. Mai 1832, † Lussinpiccolo 1. März 1921, K. u. K. Oberstlt. a. D., RMr des Joh.-O.; ⚔ Golssen, Lausitz, 30. Juli 1860 mit — Adelheid Gfin von Wurmbrand-Stuppach, * Tarnopol 21. Okt. 1840 (evang.-reform; ſ. Genealog. Hofkalender, II. Abt.). [Gonobitz bei Pöltschach, Jugoslaw., und Cigale, Istrien.]

3) † Alexander Wilhelm, * Gölöp 18. Aug. 1833, † Säromberke 22. Aug. 1911, Herr auf Gölöp, Nádudvar, Kótaj und Meszes, erbl. Mitgl. des

ungar. OHauses; ✕ Tiszaroff 29. April 1867 mit — Mathilde Gfin von Waldeck, * Budapest 27. Okt. 1849, Herrin auf Nádudvar. [Schloß Saromberke.]

2. † Ludwig, * Zsfolcza 8. Nov. 1803, † Vatha 24. März 1888, OGespan des Kom. Borsod; ✕ Gernyeszeg . . 1829 mit Elise Gfin Teleki von Szék, * . . 9. Jan. 1812, † Budapest 9. Mai 1881.

Kinder: 1) † Adalbert (Béla), * Zsfolcza 29. Sept. 1829, † daf. 17. Aug. 1910, Herr auf Zsfolcza, Csege und Torda, K. u. K. GMat, erbl. Mitgl. des ungar. OHauses; ✕ . . 27. Sept. 1854 mit Sophie Gfin Teleki von Szék, * Gernyeszeg 20. Juli 1836, † Gleichenberg 12. Juli 1898.

Kinder: (1) Elemér, * Zsfolcza 10. Nov. 1855, Herr auf Zsfolcza und Csege, OGespan i. P. [Zsfolcza.]

(2) Anna, * Zsfolcza 18. Aug. 1856; ✕ daf. 5. Dez. 1875 mit Johann Gfn Haller von Hallerstein, vorm. K. u. K. GMat, OGespan. [. . .]

(3) Marie, * Zsfolcza 18. Febr. 1858; ✕ . . 1877 mit Aladar von Hámos de Pelsöcz, † Nimaszombat . . Febr. 1917. [Zsfolcza.]

(4) Elisabeth, * Zsfolcza 13. Okt. 1860, vorm. K. u. K. PD.; ✕ Budapest 22. Jan. 1881 mit Dr. jur. Theodor Gfn Pejácsevich von Veröcze (kath.), Fkherrn auf Našice, vorm. K. u. K. Km. und GMat, Banus von Kroatien a. D. usw. [Schloß Našice, Kom. Veröcze, Jugoslaw.]

2) Helene, * Zsfolcza 22. Mai 1841; ✕ . . 1874 mit Paul Keltz von Fültenicz, † Miskolcz 20. Okt. 1917, Major in der Kgl. ungar. Leibgarde. [Miskolcz.]

3) Elise, * Zsfolcza 22. Okt. 1850; ✕ . . 1872 mit Ladislaus Vay-Ibrányi von Ibrány und Vaja, † . . 1917. [. . .]

4) Hedwig, * Zsfolcza 20. Jan. 1854; ✕ . . 1876 mit Emil von Ferenczy, † . . . [. . .]

B. (Katholisch.)

Im Mannesstamme erloschen.

Ungar. Baronat d. d. Wien 10. Mai 1799 (für Ladislaus Vay de Vaja, K. K. Km. und Beisitzer des Tafelgerichts im Biharer Komitat)

† Dionys Edmund Aloys Baron Vay de Vaja, * . . 30. Aug. 1847, † Majorháza 24. Juni 1903, K. u. K. Km.; ✕ Fél 21. Juni 1875 mit — Klementine Dráskóczy von Draskócz und Jordánfala, * Ujlak 10. Aug. 1856, Schwester seiner Schwägerin, Herrin auf Majorháza, Királyfia, Derencsény und Bellény, StkrD. [Preßburg.]

Töchter: 1. Margarete Aloysia Klementine, * Fél 18. Juni 1876, vorm. K. u. K. PD.; ✕ Preßburg 13. Okt. 1898 mit Dr. Alexander Gfn Gsekonics, K. u. K. Rittm. a. D. [Zsombolya.]

2. Ella Aloysia Klementine, * Preßburg 26. Dez. 1877 [. . .]; ✕ Preßburg 22. Mai 1901 mit Friedrich Kállay de Nagy-Kálló, vorm. K. u. K. Km. und OLt. (gefch. . . 1921).

Vécsey de Hernád-Vécse et Hajnácskeö.

Katholisch. — Altes Geschlecht des Ugocsáer Komitats, dessen Stammvater Blasius Szöllösi, * Hernád-Vécse 1470, nach erhaltener Donation den Namen Vécsey annahm. — Ungar. Adels- und Wappenbrief d. d. 25. Nov. 1507 (für Blasius); ungar. Baronat d. d. Wien 21. Nov. 1691 (für Alexander Vécsey de Hajnácskeö, K. K. Km., Kgl. ungar. Rat und Gen.). — W. (1691): Gev. mit rundem, von einem sich in den Schwanz beißenden, geflügelten und gekr. Drachen umschlossenen f. Herzschild, darin ein aus Quadern erbauter Festungsturm, auf dessen Zinnen ruhend ein geharn. Arm mit g.-gef. Säbel,

besetzt von 2 laubbekr. wilden Männern. 1 in B. einw. ein gekr. g. Löwe, dessen Augen von einem Pfeil durchbohrt werden, mit der rechten Pranke einen g.-gef. Säbel, mit der linken einen r.-befiederten Pfeil emporhaltend; 2 in R. ein g. Steen und ein zunehmender g. Halbmond nebeneinander; 3 in R. einw. ein g. Geschütz; 4 in B. einw. ein g. Greif in der linken Klaue ein eisernes Vorhängeschloß am Bügel abw. haltend. Frhrnkr. Auf dem gekr. H. mit rechts b.-g., links r.-g. Decken ein wachs. Pelzbuck, mit g.-gef. Säbel in der Rechten, zw. offenem schw. Flug. — Erste Aufn. und geschichtl. Übersicht im Jahrg. 1878, S. 886.

I. Linie.

Stammvater: Baron Alexander, † 12. Mai 1742.

1. Ast.

Im Mannesstamme erloschen.

(S. Jahrg. 1909, S. 880; neuere Nachrichten fehlen; jedenfalls erloschen.)

2. Ast.

(S. Taschenbuch der Gräfl. Häuser.)

II. Linie.

Stammvater: Baron Ladislaus, * 1688, † 1759, Bruder des Stammv. der I. Linie.

1. Ast (Abaujszemplin).

† **August Baron Vécsey de Hernád-Vécse et Hajnácskeö**, * Hernádvécse . . 1797, † das. . . 1840, K. K. Km.; ✕ Szilvásujfalu 12. Juli 1824 mit Pauline Gfin van Dernath, * Szilvásujfalu 15. Sept. 1803, † das. 3. Nov. 1873.

Söhne: 1. † **Dionysius Augustinus Maria**, * Hernádvécse 23. Juni 1827, † Puszta-Bércz 25. Jan. 1891; ✕ I) Legenye 25. Aug. 1853 mit Emmanuela Freiin Malowetz von Malowitz und Kosor, * Leitmeritz 24. Juni 1824, † Legenye 8. Dez. 1858; II) Fáj 14. Dez. 1859 mit Therese Markgfin von Pallavicini, * Rosdol, Galizien, 14. Jan. 1841, † Ofalu 24. Sept. 1906.

Kinder: a) 1r Ehe: 1) Adalbert (Béla) Maria Vilmos Wenzel, * Legenye 11. Febr. 1855, Herr auf Bodrog-Szerdahely, Luka und Kiskövesd, vorm. K. u. K. Km., Major i. R.; ✕ Kaschau 4. Nov. 1884 mit Margarete Freiin Sardagna von Meanberg und Hohenstein, * Kaschau 24. Febr. 1863, † Bodrog-Szerdahely 19. Nov. 1916. [Bodrog-Szerdahely, Kom. Zemplin, Tschechoslow.]

Sohn: Franz Maria Béla Margit, * Wien 2. Juli 1891, vorm. K. u. K. Okt. der Res. des Hus.-Rgts Nr. 1; ✕ Bodrog-Szerdahely 27. Juni 1917 mit — Vera Nagy de Lászári, geb. Freiin Bock von Greiffau, * Wien 22. Jan. 1886. [Bodrog-Szerdahely.]

Sohn: Árpád Attila Anton, * Bodrog-Szerdahely 16. April 1921.

— b) 2r Ehe: 2) Alfons, * Meggyespuszta 3. März 1861, vorm. K. u. K. Lt. der Res. des Ul.-Rgts Nr. 7; ✕ Gyér 7. Juni 1894 mit — Eleonore von Gyertyánffy de Bobda, * Gyér 12. Mai 1869. [Budapest.]

Tochter: Therese, * Puszta-Bércz 2. April 1896; ✕ Budapest 31. März 1921 mit Dr. jur. Ladislaus Thuránszky von Thurik und Komjátna, vorm. K. u. K. Olt. des Hus.-Rgts Nr. 12. [Budapest und Satoraljaujhely.]

3) Therese, * Ofalu 29. Jan. 1866; ✕ Szilvás-Ujfalu 17. Mai 1885 mit Franz Cvrček von Mielec, vorm. K. u. K. FML. [Preßburg.]

2. † Aloysius, * Hernádvécse 13. Mai 1831, † Tátra Lomnicz 29. Aug. 1903; ✕ Szobráncz 7. Nov. 1857 mit Ida Fekete von Ivány, * . . 9. Mai 1837, † Szilvás-Ujfalu 17. Juli 1906.

Kinder: 1) † Stephan, * Szilvás-Ujfalu 29. März 1863, † Budapest 6. Okt.

1910, K. u. K. Km. und Major des Ldw.-Huf.-Rgts Nr. 6; ✕ Budapest 25. Okt. 1890 mit — Rosa von Rudnyánszky, * . . 12. Sept. 1872. [Budapest und Györgyhi, Kom. Zemplin, Tichechoslow.]

Kinder: (1) Agathe, * Vácz 20. Aug. 1891; ✕ I) Szada 1. Aug. 1911 mit Dr. pol. Stephan Kvassay von Kvassó und Brogyan, † Wien 16. Juni 1912, K. K. Bez.-Leiter des Udesreg. für Bosnien und die Herzegowina, Kgl. ungar. Lt. der Res. des Ldw.-Huf.-Rgts Nr. 7; II) Wien 12. Okt. 1918 mit Wilhelm Gfn Alberti von Enno, vorm. K. u. K. Km. und Rittm. im Drag.-Rgt Nr. 11. [Wien.]

(2) Alexander, * Vácz 26. März 1893. [Szada.]

(3) Gabriel, * Vácz 14. Okt. 1894, vorm. K. u. K. Lt. der Res. des Huf.-Rgts Nr. 6. [Szilvás-Ujfalu.]

(4) Joseph, * Budapest 6. März 1898. [Szada.]

(5) Stephan . ., * Budapest 6. Jan. 1901. [Szada.]

2) Maria, * Szilvás-Ujfalu 29. Jan. 1870. [Szilvás-Ujfalu.]

2. Ast (Szalnmár).

† Nikolaus Baron Bécsey de Hernád-Bécse et Hajnácskeö, * Preßburg 8. April 1789, † Szenna 26. Sept. 1854, K. K. Km. und GMat, DGespan des Kom. Szabolcs; ✕ Preßburg . . 1826 mit Wilhelmine Markovics de Csernek, * Budapest 2. Dez. 1805, † Sárköz 19. Jan. 1892, StkrD.

Kinder: 1. † Joseph Laurentius, * Sárköz 3. Febr. 1829, † Budapest 28. Mai 1902, Herr auf Csegöld, Nyir-Acsád und Szenna, erbl. Mitgl. des ungar. OHauses, K. u. K. Km. und GMat; ✕ Preßburg 4. Dez. 1861 mit Blanka Gfin Dessewffy von Csernek und Tárkö, * Budapest 30. Mai 1842, † Sárköz 23. Jan. 1917, K. u. K. PD., StkrD.

Kinder: 1) Josepha Paulina Maria Theresia Esther, * Sárköz 29. Jan. 1863. [Sárköz.]

2) Maria Theresia Blanka Amilia Leontina Josepha, * Büd-Szent-Mihály 30. Mai 1864, Ordensfrau im O. vom heil. Herzen, StkrD. [Budapest.]

3) Ladislaus Amilius Marcellus Joseph Nikolaus, * Preßburg 10. Jan. 1866, Herr auf Sárköz, Kom. Szatmár, Nuntán., und Szenna, Kom. Ung, vorm. K. u. K. Km. und Major der Res. des Huf.-Rgts Nr. 9, erbl. Mitgl. des ungar. OHauses. [Sárköz und Budapest.]

4) Nikolaus Joseph Amilius, * Preßburg 10. Sept. 1869, Herr auf Nyir-Acsád, Kom. Szabolcs, Dr. jur. pol., erbl. Mitgl. des ungar. OHauses. [Sárköz und Budapest.]

5) Pauline Leontina Maria, * Nyir-Acsád 30. Mai 1871, vorm. K. u. K. PD., StkrD.; ✕ Sárköz 23. Juni 1898 mit Alexander Gfn Sztáray von Sztára, vorm. K. u. K. Km. und GMat, Major der Res. des Huf.-Rgts Nr. 5, erbl. Mitgl. des ungar. OHauses. [Nagy-Mihály und Budapest.]

6) Magdalena Maria Viktoria, * Budapest 24. Nov. 1873, StkrD.; ✕ Budapest 17. Jan. 1895 mit Stephan Gfn Cebrián, † Cannes 19. Febr. 1901, K. u. K. Km. und Okt. im Huf.-Rgt Nr. 11. [Fülek, Kom. Nograd, und Budapest.]

7) Joseph Aloysius Paulinus Marcellus Aurelius, * Budapest 17. Juni 1883, Herr auf Csegöld, Kom. Szatmár, Dr. phil. et theol., Weltpriester der Diözese Gyulafehervár. [Gyulafehervár.]

2. Maria, * Sárköz 6. Juni 1842, vorm. K. u. K. PD., ehem. Oberste Kammervorsteherin (mit dem Titel und den Vorrechten einer GMatswitwe) der Ehgzin Marie Valerie, StkrD.; ✕ Sárköz 28. Mai 1866 mit Nikolaus Gfn Kornis von Göncz-Ruska, † Bacza 15. Aug. 1880. [Budapest.]

3. Ast (Ungh).

(S. Jahrg. 1882, S. 884; neuere Nachrichten fehlen.)

Vecsey de Vecse et Böröllyö-Jságfa, 1919. † **Vellnagel,** 1869—91. **Vequel-Westernach** (des Stammes Reingruber), 1921. † **Verger,** 1855—95. † **Verger** (des Stammes Nourion), 1855—1905. † **Vernier-Rougemont,** 1848—1915. **Versbach von Hadamar §,** 1921.

Verschuer.

Aus den Niederlanden stammendes Geschlecht. — Reichsfreihr. und Wappenvermehrung mit dem der hessischen uradeligen von Trott zu Solz d. d. Wien 9. Febr. 1696 (für Otto Christoph von Verschuer, Herrn auf Solz). — W. (1696): Gev. mit schw. Herzschild, darin ein Gefranschter mit Kommandostab in der Rechten. 1 und 4 in S. 2 schw. Kornähren nebeneinander je auf einem schw. Kreuz stehend (auch als Hermelinschwänze angesprochen) (StW.); 2 und 3 (Trott zu Solz) in B. ein von S. und R. geschachter Sparren. 2 gekr. H.; der rechte mit schw.-s., der linke mit r.-s. Decke, beide mit je einem schw. Adlerflügel, und zw. den Helmen eine aufr. stehende schw. Standarte, begleitet von 2 Fahnen, rechts mit b.-s. get., links mit r.-s. get. Flagge. — Erste Aufn. und geschichtl. Übersicht im Jahrg. 1853, S. 505. (S. auch Nederlands Adelsboek 1910 und vergleichend den Aufsatz Bijdrage voor eene genealogie van der Schuer-van Verschuer im Maandblad van het Genealogisch-Heraldisch Genootschap „De Nederlandsche Leeuw" 1915. Von W. A. Beelaerts van Blokland.)

I. Linie. (Lutherisch.)

Besitz (Kondominat): Die Rittergüter Solz und Boyerode (zus. 400 ha), Kr. Rotenburg a. d. F. und Bauhaus.

† **Karl Wilhelm Friedrich Freiherr von Verschuer,** * . . 13. Aug. 1758, † Rotenburg a. d. F. 12. Mai 1822, kurhess. OForstm.; ⚔ . . 20. Mai 1786 mit Charlotte Johanne von Biesenrodt, * . . 30. Juni 1768, † Solz 1. Mai 1836.

Söhne: 1. † **Ernst Moritz Wilhelm Friedrich Philipp,** * Rotenburg a. d. F. 2. März 1787, † Donaueschingen 6. Juni 1860, Fstl. fürstenberg. OJägerm. und Hofmarschall; ⚔ . . 11. März 1811 mit Adelheid von Mylius, * Weingarten, Württemb., 1. Juni 1794, † Donaueschingen 8. März 1864.

Sohn: † **Karl,** * Donaueschingen 25. Sept. 1816, † Lippspringe 15. Aug. 1859, Obzgl. bad. Khr; ⚔ Schaffhausen 8. April 1850 mit Emma von Vloten, * Schaffhausen 19. Febr. 1825, † Solz 21. März 1885.

Kinder: (1) † **Amalie Luise Ernestine,** * Solz 11. Jan. 1851, † Wellmarshausen 7. Febr. 1922; ⚔ Cassel 25. Febr. 1884 mit Hans von Trott zu Solz, † Solz 4. Febr. 1920, K. u. K. Hptm. a. D.

(2) † **Egon,** * Solz 4. April 1852, † Heidelberg 20. Nov. 1908, Fabrikbes.; ⚔ Solz 8. Juli 1875 mit — **Klara Freiin von Verschuer,** * Cassel 12. Jan. 1857 (s. unten). [Solz.]

Kinder: a. **Amalie Klara Adelheid,** * Lurburg am Bodensee 25. Okt. 1876; ⚔ Richelsdorfer Hütte bei Gerstungen 13. April 1898 mit Johannes Fenner, Pfarrer in Breitenau, Kr. Melsungen.

b. **Hedwig Friederike Mathilde,** * Solz 30. Jan. 1881; ⚔ Eisenach 18. Febr. 1900 mit D. Wilhelm Schüler, Prof. am Orientat. Seminar. [Berlin-Friedenau.]

c. **Volprecht Hans Egon Friedrich,** * Solz 5. Febr. 1883, preuß. Reg.-Rat und Okt. der Ref. a. D.; ⚔ Bielefeld 17. Juli 1917 mit — Luise von Borries, * Bochum 28. Febr. 1895. [Minden, Westf.]

Söhne: a) Friedrich Egon Peter, * Bielefeld 16. Okt. 1918.
b) Volprecht Hans Otmar, * Bielefeld 17. Nov. 1919.

d. Elisabeth Ebba Klementine Augusta, * Michelsdorfer Hütte 8. Dez. 1889; ⚭ Solz 22. Okt. 1919 mit Edgar Arand, Herrn auf Menglers und Borerode, Kr. Rotenburg a. d. F., Bez. Cassel.

(3) Wolf Dietrich Friedrich, * Solz 15. März 1857; ⚭ Bernburg 12. Okt. 1885 mit — Mathilde Klotsch, * . . 1. Jan. 1865. [Cassel.]

Tochter: Katharina, * Solz 27. Dez. 1886; ⚭ . . 5. Jan. 1921 mit . . Zimmermann, OLt. [. . .]

2. † Wilhelm Friedrich Ernst Dietrich, * Rotenburg 27. April 1795, † Cassel 16. Febr. 1837, Kurfstl. hess. Oberstlt., Flügeladj. und OStallm. des Kurpr.-Mitregenten; ⚭ Willingshausen 30. Juni 1821 mit Marianne Karoline Friederike Christiane von Schwertzell, * Willinghausen 26. Juni 1795, † Cassel 5. Jan. 1868.

Sohn: † Friedrich Wilhelm Julius Georg, * Cassel 26. Juli 1827, † Parsch bei Salzburg 13. Dez. 1911, Kurfstl. hess. Khr und Hofmarschall; ⚭ Solz 27. Dez. 1859 mit Juliane von Trott zu Solz, * Solz 24. Mai 1839 (kath.) † . . 28. Jan. 1903.

Tochter (kath.): † Sophie Karoline Leonie, * . . 17. Nov. 1861, † Salzburg 24. Mai 1921.

3. † Christian Ernst August Wilhelm, * Rotenburg 16. Dez. 1796, † Solz 29. März 1867, Kurfstl. hess. Major; ⚭ . . 24. April 1824 mit Adelheid von Stockhausen, * Cassel 31. Aug. 1803, † Solz 26. Febr. 1856.

Söhne: 1) † Ernst, * Cassel 11. Febr. 1825, † (an der bei Mars-la-Tour erh. Verwundung) Gorze, Lothringen, 17. Aug. 1870, Kgl. preuß. Major und Bat.-Kmdr im Leibgren.-Rgt Nr. 8; ⚭ Willingshausen 21. Febr. 1852 mit Anna Elisabeth Wilhelmine Sophie Luise Florentine von Schwertzell, * Fulda 6. Jan. 1826, † Cassel 1. Aug. 1905.

Söhne: (1) † Friedrich August, * Cassel 3. Dez. 1852 † Bonn 20. April 1890, Kgl. preuß. Hptm. und Komp.-Chef im Inf.-Rgt Nr. 113; ⚭ . . 18. Jan. 1890 mit — Anna (Nana) Freiin von Werthern, * Klein-Werther 14. Jan. 1863. [Cassel.]

(2) Otto Christoph, * Cassel 29. Febr. 1856, Kgl. preuß. Oberstlt. a. D.; ⚭ Kiel 26. Febr. 1896 mit — Agnes Magna Helene von Esmarch, * Kiel 5. Jan. 1867. [Frankfurt a. M.]

(3) † Ernst Nikolaus, * Cassel 20. Jan. 1857, † Aibling 24. April 1919, Kgl. preuß. Major a. D.; ⚭ . . 8. Febr. 1879 mit — Edith Wylde, * London 14. Dez. 1859. [Aibling, OBayern.]

Kinder: a. Edith Amalie Aimée, * Homburg v. d. H. 27. Jan. 1880; ⚭ Cassel 5. April 1906 mit Woldemar Frhrn Grote, Major im Reiterrgt. 11. [Lüben].

b. † Ernst Friedrich Otto, * Marburg, Hessen, 28. Nov. 1882, † (gefallen bei) Werwicq, Belgien, 22. Okt. 1914, Kgl. preuß. OLt. im Drag.-Rgt Nr. 5; ⚭ Berlepsch 21. April 1906 mit — Johanna Freiin von Berlepsch, * Münden 11. Nov. 1884 (s. Taschenb. der Gräfl. Häuser). [Godesberg a. Rh.]

Kinder: a) Ernst Nikolaus, * Hofgeismar 4. Febr. 1907.
b) Sitta, * Hofgeismar 8. Juli 1909.
c) Margret, * Cassel 19. Dez. 1914.

2) † Theodor Wilhelm August, * Cassel 17. Juli 1826, † Solz 21. März 1881, Kurfstl. hess. Major; ⚭ Lessendorf 5. Aug. 1853 mit Klementine von Lehsten-Dingelstädt, * Lessendorf, Schles., 31. Jan. 1830, † Solz 28. Sept. 1882.

Kinder: (1) Adele Auguste Klementine Charlotte Sophie, * Cassel 19. Juli 1854. [Wolfach, Baden.]

(2) Klara Julie Wilhelmine Sophie, * Cassel 12. Jan. 1857; ⚭ Solz 8. Juli 1875 mit Egon Frhrn von Berschuer, † Heidelberg 20. Nov. 1908 (s. oben). [Solz.]

(3) Hedwig Charlotte Selma Julie, * Cassel 18. April 1859. [Stuttgart.]
(4) Klementine Eva Ottilie Pauline Sophie, * Cassel 22. Febr. 1862, Diakonissin. [Nürnberg.]
(5) Selma Marie Elisabeth Flora, * Cassel 17. April 1863. [Wolfach.]
(6) Hans, * Solz 27. Okt. 1866, Kgl. preuß. Hptm. a. D.; ⚔ Bad Boll, Württemb., 14. Okt. 1892 mit — Charlotte von Arnold, * Turpsal, Estland, 13. Jan. 1869. [Oberkirch, Baden.]
Kinder: a. Hans-Theodor Georg Christoph, * Solz 28. Juli 1893, Kgl. preuß. Lt. a. D. [Oberwenigern.]
b. Erika Martha Hanny Klementine, * Wiesbaden 30. Juni 1894.
c. Otmar Reinhold Ralph Ernst, * Nickelsdorfer Hütte 16. Juli 1896, cand. med., Kgl. preuß. Okt. a. D. [München.]
d. Sigrid Selma Maria, * Wolfach 27. Dez. 1899.

3) † Hermann, * Cassel 21. Dez. 1833, † Bonn 24. April 1881, Kgl. preuß. Oberstlt. und Bat.-Kmdr im Inf.-Rgt Nr. 74; ⚔ I) . . 24. April 1865 mit Mathilde Agnes Pauline Karoline von Lebebur, * . . 19. Juli 1837, † Weilburg 17. Juli 1869; II) Homburg v. d. H. 15. Mai 1872 mit Mildred-Mary Chaundlor-Trigge, * Cleveland 15. Aug. 1849 (kath.), † München 7. Aug. 1915.
Kinder: a) 1r Ehe: (1) Julie, * Biebrich 20. Mai 1867. [Berlin-Dahlem.]
(2) Mathilde, * Weilburg 27. Aug. 1868. [Cassel.]
— b) 2r Ehe: (3) Marie Luise Mildred, * Münster i. W. 24. Jan. 1874 (kath.); ⚔ München 26. Aug. 1897 mit Kurt von Bassewitz, † Fuchshöfen 16. Mai 1906, Fkherrn auf Fuchshöfen ꝛc., Kgl. preuß. Hptm. a. D. [Königsberg i. Pr.]
(4) Mildred Sophie, * Münster i. W. 11. Nov. 1876 (kath.). [Leipzig.]
(5) Hermann Ernst Georg Otto, * Hannover 16. Febr. 1879, Kgl. preuß. Hptm. a. D., bei der Friedr.-Krupp-A.-G.; ⚔ Homburg v. d. H. 16. Aug. 1915 mit — Henriette Maria Otto, * Homburg v. d. H. 13. Nov. 1887 (kath.). [Essen, Ruhr, Sibyllastr. 12.]
Kinder (kath.): a. Helga Mildred Barbara Marie Luise, * Homburg v. d. H. 25. Juni 1916.
b. Harald Friedrich Franz Hermann, * Essen 15. Jan. 1922.

4) † Wilhelm, * Cassel 15. März 1842, † Hamburg 22. Okt. 1878, Seemann; ⚔ . . 20. Jan. 1873 mit — Hermandine Petersen, * . . . [Hamburg.]
Kinder: (1) Ernst, * Hamburg 27. Mai 1877. [Hamburg.]
(2) Julie, * Hamburg 6. Mai 1879.

II. Linie. (Reformiert und katholisch.)

In den niederländischen Fehrstand aufgenommen 16. Okt. 1816.

† Bernhardus Deodatus Baron van Verschuer, * Wageningen 9. März 1759, † Delft 15. Okt. 1827, Kgl. niederländ. Oberst der Art. a. D.; ⚔ Nijmegen 20. März 1792 mit Theodora Anna Johanna Jakoba Baronesse Mackay, * Tiel 21. Aug. 1770, † Nijmegen 17. Febr. 1851.
Söhne: 1. † Bernhard Friedrich, * Preest 21. Aug. 1803, † Arnheim 22. Jan. 1883, Kgl. niederländ. Art.-Major a. D.; ⚔ Lienden 20. Aug. 1837 mit Jakoba Baronesse van Neukirchen gen. Nyvenheim, * Neerbosch 10. Juni 1803, † Arnheim 16. Nov. 1874.
Söhne: 1) † Wolter Albert, * Haag 2. Jan. 1840, † daf. 27. Sept. 1898, Dr. jur., Vors. der Kgl. niederländ. Statist. Zentralkommission; ⚔ Arnheim 9. Jan. 1879 mit Anna Henriette Elisabeth Baronesse van Balveren, * Nijmegen 15. Febr. 1853, † Haag 26. Nov. 1921, Schwester seiner Schwägerin.
2) † Barthold Philip, * im Haag 16. Okt. 1841, † Arnheim 31. Juli 1910, Dr. jur., Kgl. niederländ. Kreisger.-Rat a. D.; ⚔ Arnheim 30. März 1876

mit — Otteline Marie Baronesse van Balveren, * Nijmegen 14. Okt. 1851, Herrin auf Marienwaerd und Cuspik. [Arnheim und Marienwaerd bei Beesd.]

Kinder: (1) Susanna Jacoba, * Arnheim 24. Juni 1881.

(2) Bernard Frederik, * Arnheim 11. Febr. 1883, Dr. jur., Herr auf Leur und Persingen, Nr des Deutschen O. (Balley Utrecht). [Leur bei Wychen.]

(3) Jacoba Albertina, * Arnheim 11. Nov. 1884, Dr. jur., CD. der Kgin der Niederlde. [. . .]

(4) Wilhelmina Frederika Hendrika, * Arnheim 12. April 1887.

(5) Wolter Frans Frederik, * Arnheim 24. April 1891, Dr. jur., Bürgerm. von Beesd, Kgl. niederl. OLt. der Reit. Art. der Ref., Nr des Deutschen Ordens (Ballei Utrecht); ✕ de Wilt 5. April 1922 mit — Wilhelmina Louisa Maria Baronesse van Heemstra, * Harmelen 5. Juli 1899. [Beesd.]

3) Frans Hendrik, * im Haag 31. Jan. 1843, Kgl. niederländ. Freg.-Kpt. a. D.; ✕ Arnheim 19. Aug. 1886 mit der Schwester der beiden Schwägerinnen — Catharina Wilhelmine Baronesse van Balveren, * Utrecht 8. Okt. 1856. [Arnheim.]

4) Willem Frederik Karel, * im Haag 4. Jan. 1845, vorm. Kgl. niederländ. Hptm. in der Geldrischen Kommunalgarde. [Arnheim.]

2. † Barthold Frans Johan Anne, * Bergharen 17. Aug. 1811, † Amsterdam 22. Juni 1886, Kgl. niederländ. Art.-Hptm. a. D.; ✕ Maastricht 17. Aug. 1840 mit Jonkrouwe Anna Wilhelmina Carolina Frederica Catharina van Riemsdijk, * Tiel 20. Aug. 1815, † Nijmegen 16. April 1895.

Kinder: 1) † Jacoba Frederica, * Nijmegen 31. Okt. 1846, † Leiden 18. März 1921; ✕ Ottersum 14. Nov. 1874 mit Dr. Eduard Böhl, † Wien 24. Jan. 1903, K. K. Hofrat, Prof. der evang.-theol. Fakultät der Univ. Wien.

2) Adriaan Daniel, * Nijmegen 9. April 1848, Bes. des Lgutes St. Jansberg, Prov. Limburg, Kgl. niederländ. Art.-Major a. D.; ✕ Rotterdam 21. Sept. 1899 mit — Emilie Elisabeth Jung, * Steele 2. Sept. 1862 (kath.). [St. Jansberg bei Ottersum.]

Kinder (kath.): (1) Maria Magdalena Elisabeth, * Rotterdam 28. Febr. 1884; ✕ Ottersum 22. April 1910 mit Wilhelmus Allard, Kgl. niederl. Kab.-Chef im Min. des Innern. [Weltevreden bei Batavia.]

(2) Adriana Julia, * Rotterdam 21. Juli 1886.

(3) Clara Maria Catharina, * Rotterdam 26. Mai 1888.

(4) Mathilde Maria. * Rotterdam 16. Nov. 1891. [Im Haag.]

(5) Frans Barthold, * Rotterdam 2. Juli 1893, Kgl. niederl. Art.-OLt. der Ref. [Wageningen.]

(6) Wilhelmina Elsa Jacoba, * Rotterdam 30. Sept. 1894. [Marokko.]

(7) Otto Adriaan Emil, * Rotterdam 26. Jan. 1897. [Ottersum.]

(8) Bernhard Daniel, * Rotterdam 7. Aug. 1898. [Ottersum.]

(9) Anna Wilhelmina Emilie, * Rotterdam 12. Okt. 1899.

(10) Emma Henriette, * Ottersum 2. Aug. 1901.

(11) Wilhelmina Leopoldina, * Ottersum 10. März 1904.

Vesque von Püttlingen §.

Katholisch. — Südfranzösischer Uradel mit dem Stammhause Vese, Dep. Drôme, der 1250 urkundlich auftritt, später in die Niederlande einwanderte und in Püttlingen usw. begütert wurde. — Ungar. Indigenat und Bestätigung des alten Adels, Prädikats und Wappens d. d. Wien 16 Dez. 1841; österr. Frhr. mit Wappenvermehrung (Marksu zu Eer) d. d. Schönbrunn 6 Aug. 1866 (beides für Johann, s. u.). — W. (1866): Unter g Schildeshaupt, darin 3 r. Krückenkreuze nebeneinander, in B. 3 unten zugespitzte s. Pfähle. Frhrnkr. und 3

gekr. H. Auf dem rechten mit b.-s. Decke ein geschienter Arm mit Sarazenensäbel in der Faust; auf dem mittl. mit b.-s. Decke 3 b., s., b. Straußfedern; auf dem linken H. mit r.-g. Decke ein flugbereiter weißer Schwan. Schildhalter: 2 g. Löwen. — Erste Aufn und geschichtl. Übersicht im Jahrg. 1867, S. 1000.

† Johann Evangelist Karl Borromäus Ladislaus Freiherr Vesque von Püttlingen, * Opole 23. Juli 1803, † Wien 29. Okt. 1883, Dr. jur., K. u. K. GRat und Sektionschef im Min. des Kais. und Kgl. Hauses und des Äußern, Mitgl. des österr. Herrenhauses (als Tondichter J. Hoven); × Wien 26. Juni 1832 mit Anna Maria Amalie Klara von Markus zu Eör, * Budapest 31. März 1814, † Hietzing 24. Aug. 1893.

Kinder: 1. † Johann Evangelist Karl Joseph Ladislaus, * Wien 21. Juli 1833, † Purkersdorf 23. Aug. 1891, K. u. K. Hof- und Min.-Rat z. D.; × Hietzing 23. Aug. 1864 mit Bertha Josephina Ludovika von Rivé zu Westen, * Salzburg 16. Okt. 1834, † Wien 6. Mai 1896.

Söhne: 1) † Viktor Johann Evangelist Maria Ignaz Joseph Lothar, * Hietzing 7. März 1866, † Baden bei Wien 28. Dez. 1906, K. u. K. Sektionsrat im gemeinsamen Obersten Rechnungshofe; × Wien 2. Juni 1896 mit — Anna von Baernklau und Schönreuth, * Wien 26. Juli 1866. [Wien I, Nibelungengasse 8.]

2) Richard Karl Borromäus Maria Bernhard Balthasar Anton, * Hietzing 7. März 1866, Zwillingsbruder des Vorigen, Hof- und Min.-Rat a. D. und Lt. der Ref. a. D.; × Wien 20. Nov. 1897 mit — Karoline Freiin von Haerdtl, * Wien 28. Jan. 1866. [Wien I, Bauernmarkt 18.]

Tochter: Gabriele (Zella) Karoline Bertha Marie, * Wien 9. Okt. 1906.

2. † Alexander Karl Anton, * Wien 13. Okt. 1834, † das. 25. Juni 1913, K. u. K. Leg.-Rat a. D.; × Paris 25. Febr. 1877 mit — Bertha d'Aubé de la Hault, * Versailles 6. Nov. 1841. [Wien XIII, Wambachergasse 12.]

3. † Alphons Maria Gabriel Ignaz, * Wien 24. März 1836, † Brunn a. G. 22. Mai 1904, K. u. K. Major a. D.; × Schumbarg, Österr.-Schles., 27. Okt. 1877 mit — Marietta Freiin von Mattencloit, * Seibersdorf 16. Okt. 1857. [Wien III, Reisnerstr. 3.]

Söhne: 1) Alphons Maria Johann Evangelist Emmerich, * Penzing bei Wien 15. Aug. 1881, vorm. K. u. K. Km., Ldesreg.-Rat und OLt. der Ref. des Schweren Feldart.-Rgts Nr. 25, korresp. Mitgl. der Geolog. Staatsanstalt, EKr des souv. Malt.-RrO. [Wien III, Reisnerstr. 3.]

2) Oskar Emmerich Maria Alfons, * Penzing 1. Jan. 1883, vorm. K. u. K. Km., Rittm. a. D., EMr des souv. Malt.-RrO. [Wien]; × Hinterbrühl 4. Juni 1908 mit Maria Alexandrine Friedman-Rosthorn, * Wien 27. Sept. 1886 (Ehe gelöst . . Okt. 1910; wiederverm. Budapest 29. Juli 1911 mit Géza von Satzger, Großgrundbes. [. . .]).

4. † Felicie Maria Anna, * Hietzing 26. Mai 1837, † Maria-Enzersdorf 31. Mai 1921; × Penzing 29. Mai 1860 mit Johann Frhrn von Haßlinger, † Wien 9. Jan. 1898, K. u. K. Sektionschef a. D.

5. † Karl Borromäus Maria Arthur, * Wien 21. April 1841, † Waidhofen a. d. Y. 1. Febr. 1915, Kais. merikan. Major a. D.; × Graz 21. Sept. 1871 mit — Elise Freiin von Schreiner, * Pera bei Konstantinopel 10. April 1853. [Waidhofen a. d. Ybbs, NÖsterr.]

6. Theresia (Risa) Maria Helene, * Wien 3. April 1850. [Wien.]

7. Helene Klara Maria Theresia Elisabeth, * Penzing 12. Juli 1854. [Wien I, Freyung 6.]

Veyder*, 1919. Vicq von Cumptich, 1867.

Villani §.

Katholisch. — Stammen aus Perugia. — Böhm. Adel und Wappenbesserung nebst Inkolat d. d. Wien 27. Febr. 1642; böhm. Frhr., Rollwachsfreiheit und Wappenbestätigung d. d. Wien 10. Jan. 1649 (beides vom Kaiser Ferdinand III. für Karl Hyazinth Villani, zuletzt Kais. Obersten). — W. (1642): Ein b. Herzschild, darin ein g.-gekr. schw. Adler, gehalten von 4 (2, 2) im r. Hauptschild einw.-stehenden zweischw. g. Löwen. 2 gekr. P. mit rechts b.-g., links r.-g Decken. Auf dem rechten der Adler; auf dem linken P. ein einer Flamme entsteigender Phönix mit einer g. Sonne im Schnabel. — Erste Aufn. und Stammreihe im Jahrg. 1915, S. 1031. (Geschichte und ältere Genealogie im Taschenbuch der Adeligen Häuser Österreichs. 4. Jahrg. 1910/1911. Wien. Otto Maaß' Söhne.)

I. Linie.

† Christoph Joseph Freiherr von Villani, * Kundratic 26. April 1760, † Unter-Teschau 7. Aug. 1829, Herr auf Kundratitz, Zahradka und Vojnic; ⚔ Maurenzen 8. Aug. 1786 mit Maria Sophie Zelenka von Storchenfeld, * Vatětic 27. Juni 1762, † Vyšočan 20. Juni 1829.

Söhne: 1. † Ignaz Ferdinand, * Kundratitz 13. Mai 1787, † das. 22. Aug. 1854, Herr auf Kundratitz und Vojnic; ⚔ Zihobec 16. Febr. 1816 mit Josefine Rosalia Smrčka, * Rabi 19. März 1787, † Schüttenhofen 22. Sept. 1863.

Söhne: 1) † Ludwig Ignaz, * Strakonitz 12. Mai 1815, † Střížkov 10. Jan. 1879, Honv.-Hus.-Oberstlt.; ⚔ Fünfkirchen 30. Sept. 1848 mit Marie Madarasz von Csertö und Kotos, * Fünfkirchen 4. Aug. 1824, † Bonyhad, Ung., 4. Mai 1864.

Kinder: (1) † Maria Barbara, * Fünfkirchen 4. Jan 1853, † Prag 23. April 1922, Lehrerin.

(2) Barbara Justine, * Pecsvar 13. Febr. 1857. [Szolnok, Ungarn.]

(3) † Josef Ignaz Ludwig, * Raab . . Okt. 1859, † Budapest 8. Nov. 1895, K. u. K. Rittm. der Ref. des Hus.-Rgts Nr. 14; ⚔ Tápió-Sáp 30. April 1890 mit — Josefine Cäcilie gesch. Frohner, geb. Tichtl von Tutzingen, * Szatmárnémeti 19. März 1862. [Budapest.]

Söhne: a. Friedrich Arnold, * Wien 20. Febr. 1882, Dr. pol., Kgl. ung. Leg.-Rat I. Kl., Lt. a. D. [Sopron]; ⚔ Wien 17. April 1907 mit Irma Klasterský von Festenstamm, * . . (gesch. . . 1909 [Wien IV, Wohllebengasse 6]).

b. Ludwig, * Tápió-Sáp, Ungarn, 22. April 1891, ungar. Konsul in Triest; ⚔ Smyrna 3. Okt. 1917 mit — Georgine Dutilh, * Smyrna . . 1893.

Kinder: a) Friedrich, * Smyrna . . Okt. 1918.

b) Josefine, * Triest . . Mai 1920.

2) † Karl Drahotin Maria, * Schüttenhofen 23. Jan. 1818, † Střížkov 24. März 1883, Herr auf Střížkov und Kundratitz; ⚔ Prag 22. Juli 1845 mit Mathilde Herz, * Prag 6. Mai 1826, † Klein-Kuchelbad 20. Aug. 1885.

Kinder: (1) Zdenka Regina, * Prag 7. Aug. 1846; ⚔ Střížkov 20. Okt. 1880 mit Adolf Czech von Czechenherz, † Prag 3. Jan. 1906, K. u. K. Major i. R. [Wien IX, Bleichergasse 6.]

(2) Olga Elisabeth Henriette, * Střížkov 20. Okt. 1847; ⚔ das. 3. Aug. 1879 mit Johann Schreuer, † Prag-Weinberge 23. April 1909, K. K. Statth.-Rat i. R. [Prag.]

(3) † Ottokar Heinrich Josef Karl, * Střížkov 16. Juli 1849, † Wien 15. Sept. 1892, K. u. K. Hptm. i. R.; ⚔ Wien 19. März 1888 mit — Aurelie Seiler, * Arad 15. Sept. 1856. [Wien XII, Belvhofergasse 6.]

Sohn: Zdenko Ottokar Karl Maria Georg Oskar, * Wien 4. Febr. 1892. [Wien XII, Belghofergasse 6.]

(4) Oskar Ignaz Karl Adam, * Střižkov 24. Dez. 1852, Sektionschef i. R. und Lt. a. D. [Wien IX, Thurngasse 8.]
(5) Karl Maria Jaroslav, * Střižkov 22. Dez. 1859, Herr auf Střižkov, Statth.-Sekr. i. R.

3) † Franz, * Kundratitz 25. Aug. 1824, † Prag 21. Dez. 1868, K. K. Rittm.; ⚔ Maurenzen 25. Juli 1860 mit Hedwig Müller, * Pawinow 13. Dez. 1832, † Křelovic 31. Aug. 1890.
Kinder: (1) Anna, * Pawinow 18. Aug. 1862; ⚔ Seewiesen, Böhmen, 5. Sept. 1891 mit Ladislaus von Dioszeghy, Architekten und Inspektor der österr. Staatsbahnen i. R. [Salzburg.]
(2) Franz, * Pawinow 27. März 1864; ⚔ Unter-Kralowitz 21. Mai 1898 mit — Johanna Veselý, * Roth-Rečic 12. Dez. 1858. [Senomat bei Rakonitz, Böhmen.]
(3) Hedwig, * Schüttenhofen 31. Jan. 1866; ⚔ Pawinow 20. Mai 1891 mit Vinzenz Termer, † Prag . . Dez 1919, Oberpostkontrollor der Post- und Telegraphendirektion. [Prag.]
(4) Emanuel, * Schüttenhofen 10. Jan. 1868. (Verschollen.)

2. † Christoph, * Jahradka 5. Juni 1798, † Kuttenberg 3. Jan. 1882, K. K. Staatsbeamter i. R.; ⚔ Caslau 4. Nov. 1839 mit Marie Vondraček, * Kuttenberg 16. Aug. 1812, † Jičin 30. Juni 1897.
Kinder: 1) Sophie Maria Ludowika, * Caslau 2. Aug. 1840; ⚔ Königgrätz 18. Juli 1865 mit Viktor Ferrel, † Mödling 27. März 1888, K. u. K. Hptm. i. R. [Mödling.]
2) † Karl Christoph Ludwig, * Caslau 25. April 1843, † Wien 19. Mai 1913, K. u. K. Oberstlt. i. R.; ⚔ Wien 10. Febr. 1889 mit — Leonie Gfin von Sweerts und Sporck, * Hamburg 5. Aug. 1865. [Wien III, Ungargasse 71.]
Kinder: (1) Leonie Celine Luise Maria, * Mödling 30. Dez. 1889.
(2) Karl Ludwig Paul Maria, * Mödling 3. Sept. 1891; ⚔ 1) Wien 24. Aug. 1918 mit Hanny Dvořák, * . . (gesch. 25. Jan. 1921 [Wien]); II) Wien 30. Okt. 1921 mit — Louise Helene Schier, * Wien 17. Nov. 1895. [Wien III, Ungargasse 71.]
Sohn 1r Ehe: Odo Gustav Carl Leo Maria, * Wien 8. Sept. 1919.
3) † Josef Franz Maria, * Caslau 7. März 1848, † Prag-Weinberge 15. Sept. 1898, K. K. Postbeamter; ⚔ Prag 21. Aug. 1886 mit Amalie Franziska Hermine Stübchen, * Wien 19. Sept. 1865, † Prag 4. März 1915.
Kinder: (1) Josef Adolf Johann, * Prag-Weinberge 19. Okt. 1889, Postbeamter. [Prag.]
(2) Gustav Adolf Johann Alois, * Prag-Weinberge 28. Juli 1894, Dr. jur., Bez.-Kommissär der politischen Landesverwaltung. [Prag.]
(3) Amalie Maria Sophie Leonie, * Prag-Weinberge 11. Juli 1894. [Prag.]
4) † Adolf Karl Wilhelm, * Königgrätz 16. Juli 1851, † Prag 28. Okt. 1914, K. K. Steueramtsoffizial i. R.; ⚔ Jičin 24. Mai 1884 mit — Emma Kříž, * Daschitz 24. Dez. 1851. [Prag.]

II. Linie.

Im Mannesstamme erloschen.

† Ferdinand Dominik Freiherr von Villani, * Böhm.-Sternberg 4. Mai 1806, † Hlawniowitz 1. Aug. 1887, K. K. Hptm. i. R.; ⚔ Moldautheln 9. Mai 1853 mit Anna Johanna Kotz von Dobrsch, * Hlawniowitz 6. Okt. 1818, † Brüx 9. März 1897.
Tochter: Johanna Hanka, * Hlawniowitz, Böhmen, 9. Juli 1858; ⚔ das. 1. Juni 1880 mit Jakob Ritter Hubatius von Kottnow, † Budweis 15. Jan. 1916, K. u. K. Oberstlt. i. R. [Budweis.]

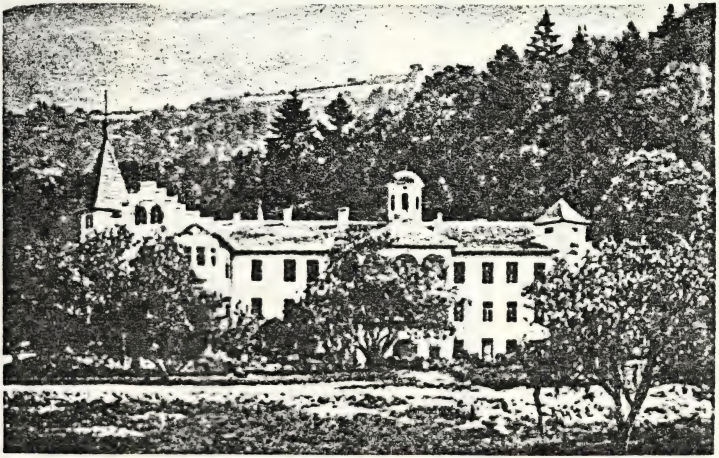

Schloss Unterrichter des Frhrn. Rudolf Unterrichter von Rechtenthal

III. Linie.

Im Mannesstamme erloschen.

† **Auguſt** Freiherr von Villani, * Unter-Kernſalz 22. Mai 1791, † Reichenberg 6. Sept. 1857, K. K. Obſt. i. R.; ⚭ I) . . mit Antonia Schleifer, * Prag . . 1809, † Reichenberg 7. Nov. 1843; II) Reichenberg 17. Juli 1849 mit Franziska Dewath, * Rochlitz 18. Dez. 1828, † Reichenberg 22. Nov. 1903.

Kinder: a) 1r **Ehe**: 1. † Auguſt, * Reichenberg 1. März 1838, † daſ. 3. Mai 1878, K. K. Hptm. i. R.; ⚭ Prag 9. Okt. 1875 mit Emma Freiin von Ehrenburg, * Teplitz 26. Juni 1848, † Wien 31. März 1919 (wiederverm. . . mit Heinrich Ritter Cuny von Pierron, † . . 24. Juni 1887, K. u. K. Major i. R.).

Tochter: Emma, * Reichenberg 5. Juli 1877; ⚭ Wien 2. Okt. 1921 mit Viktor Frhrn von Ehrenburg. [Wien.]

— b) 2r **Ehe**: 2. Adeline Mechthildis, * Reichenberg 23. Okt. 1852; ⚭ daſ. 27. Okt. 1872 mit Hugo Czeſchka Edlem von Hohenhorſt, † Reichenberg 20. Nov. 1902, K. u. K. Hptm. i. R. [Reichenberg.]

Villa-Secca, 1911. **Villiez** (in Baden), 1921. **Villiez** (in Heſſen), 1921. **Vivenot §**, 1921. **Vogelſang §**, 1921. **Vogten**, 1921. **Voith von Sterbez (Voith-Herites von Sterbez)**, 1907.

Voith von Voithenberg.

Katholiſch — Kurpfälziſche Adelsbeſtätigung mit dem Prädikat „von Voithenberg“ d. d. Heidelberg 7. Jan. 1569 (vom Kurfürſt Friedrich für Hans und Adam die Voith); rittermäßiger Reichsadel und Wappenbeſtätigung d. d. Wien 22. Jan. 1704; kurpfalzbayer. Frhrnſtand d. d. München 31. Jan. 1787 (für die Brüder Wilhelm — I. Linie —, Zacharias und Joſeph Ferdinand — II. Linie). — W. (1787): Gev. mit gekr. geſp. Herzſchild, darin rechts in R. 2 g. Balken, links in B. ein r.-bez., zweiſchw. g. Löwe. 1 und 4 in B. ein Bergknappe in g. Rock mit r. Kragen und Aufſchlägen, ſchw. Hut und ſchw. Schuhen, in der Linken eine Berghaue hoch haltend; 2 und 3 in R. 3 (2, 1) ſ. Lilien. Frhrnkr. und 3 gekr. H. mit rechts b.-g., links r.-ſ. Decken. Auf dem rechten der Löwe wachſ. zw. 2 mit g. Balken bel. r. Büffelhörnern; auf dem mittl. H. der Bergknappe wachſ. zw. offenem von B. und G. übereck get. Flug; auf dem linken H. eine ſ. Lilie zw. 2 b. Büffelhörnern. — Erſte Aufn. 1818; geſchichtl. Überſicht im Jahrg. 1854, S. 564.

I. Linie.

Stammvater: Frhr. Wilhelm, kurbayer. Oberſt des Inf.-Rgts. Schwichelt.

† Maximilian Johann Nepomuk Freiherr Voith von Voithenberg, * Straubing 17. März 1810, † Hronov, Böhmen, 31. Mai 1875; ⚭ I) . . 25. Okt. 1849 mit Anna Stahlhamer, * . . 1815, † . . 11. Juni 1857; II) Ochſenfeld 24. Juni 1869 mit Maria Eliſabeth Zellner, * Nymphenburg 2. Mai 1840, † München 2. Mai 1903.

Kinder 2r **Ehe**: 1. † Franz Xaver, * Eger 24. Dez. 1864, † München 7. April 1902, Kaufmann; ⚭ Paſſau 10. Mai 1894 mit — Eleonore Frölich, * Paſſau 25. Febr. 1873. [München, Rupprechtſtr. 8.]

Töchter: 1) Eleonore Marie Kreszenz Antonie, * München 1. Febr. 1897. 2) Marie Kreszenz Luiſe, * München 25. Jan. 1901.

2. Marie, * Berg bei Windisch-Eschenbach 22. Jan. 1865; ⚭ . . mit Wilhelm Kockel. [Charlottenburg.]
3. Joseph Franz, * Heimfels, Tirol, 30. Aug. 1871, Kaufmann. [. . .]
4. Luise Walpurga, * Mitterseubling 5. März 1873. [. . .]
5. Johann (Hans) Nepomuk, * Hronov 6. Juli 1875, Kgl. bayer. Hofjkr, Rittm. a. D.; ⚭ München 3. Okt. 1903 mit — Marie Kripp ner, * Würzburg 20. Sept. 1880. [München.]

Sohn: Hans Karl, * München 29. Aug. 1904.

II. Linie.

Stammvater: Frhr Joseph Ferdinand, * 23. Dez 1728, † 4. Jan. 1798, Herr auf Herzogau usw.; ⚭ 24. Aug. 1752 mit Renata Miller Edle von Alt-Ammerthal, deren Söhne (immatrikuliert im Kgr. Bayern bei der Frhrnklasse 10. Mai 1813) die Stammv. der beiden Äste sind.

1. Ast (Herzogau).

Stammvater: Frhr Zacharias Heinrich Otto, * 15. Juli 1767, † 9. Mai 1843. — **Besitz:** Das s. d. 9. März 1844 gestiftete (3. März 1846 bestätigte) Fideikommiß, bestehend aus Herzogau (seit 1722 im Bes. der Fam.) bei Waldmünchen und Voithenberg bei Furth im Walde (zus. 1200 ha).

† Johann Nepomuk Zacharias Freiherr Voith von Voithenberg, * Herzogau 1. Okt. 1798, † das. 6. Mai 1883, Stifter und 1r Fherr, Kgl. bayer. Km.; ⚭ I) Herzogau 20. Aug. 1821 mit Karoline Freiin von und zu Egloffstein, * Fulda 8. Juli 1791, † Herzogau 12. Juni 1866; II) Waffenbrunn 28. März 1867 mit — Anna Eleonora Georgina Helena von Reisenberg, * Erfurt 12. April 1838. [München.]

Kinder: a) **1r Ehe:** 1. † Heinrich Zacharias, * Herzogau 16. Sept. 1822, † Voithenberg 13. März 1882; ⚭ Thierlstein 16. Sept. 1855 mit Fanny Freiin von Reitzenstein a. d. H. Selbitz-Reuth, * Hoying 9. Nov. 1838, † Voithenberg 8. April 1909.

Kinder: 1) Karl Johann Nepomuk Friedrich Franz Heinrich, * Voithenberg 6. Mai 1860, 2r Fherr, Kgl. bayer. Km., CMr des souv. Malt.-RrO.; ⚭ I) Voithenberg 1. Juni 1885 mit Rosa Marie Utz, * Furth 25. Aug. 1865, † Voithenberg 22. Aug. 1918; II) Hindelang im Allgäu 14. Febr. 1921 mit — Josephine Freiin von Weveld, * . . 13. Okt. 1887. [Voithenberg, OPfalz.]

Kinder: (1) Emilie Franziska Rosa Anna, * Voithenberg 28. Febr. 1888; ⚭ das. 1. Juni 1910 mit Edgar Fhrn von Berchem, Kgl. bayer. Km., Major a. D. [Voithenberghütte.]

(2) Robert Heinrich Karl Theodor, * Voithenberg 9. Nov. 1889, Kgl. bayer. Kjkr und Rittm. a. D., DonatRr des souv. Malt.-RrO. [Voithenberg.]

2) Karolina Anna Maria Franziska, * Voithenberg 30. Juni 1861, Dame des bayer. Theresien-O. [Voithenberghütte.]

3) Heinrich Franz Johann Nepomuk Friedrich, * Voithenberg 18. Nov. 1862, Fstl. thurn und taxischer OForster in Neresheim, Württemb., Kgl. bayer. Hptm. der Ldw. a. D.; ⚭ Furth 28. Sept. 1893 mit — Karoline Georgine Hohenberger, * Hof 23. Okt. 1869.

Kinder: (1) Olga Karoline Luise, } Zwillinge, * Dischingen 8. Okt. 1894.
(2) Elsa Franziska Anna, }
(3) Helmuth Karl Georg Heinrich, * Neresheim 25. Febr. 1901, stud. forest.

4) Fanny Karoline Anna Maria, * Voithenberg 29. Febr. 1864. [Voithenberghütte.]

5) Clemens Karl Heinrich, * Voithenberg 17. Juli 1871; ⚭ Ludwigsburg 17. Mai 1898 mit Amalie Johanne Beck, * Ludwigsburg 25. Juni 1877, † das. 8. Okt. 1910. [Unterammergau.]

— b) 2r Ehe: 2. Alfons Joseph Ferdinand, * Herzogau 6. Aug. 1868, Kgl. bayer. Km. [München, Türkenstr. 50]; ✕ Neutin 8. Aug. 1895 mit Martha Regine Olga Frauer, * Neutin 20. Juni 1876 (gesch. . . [. . .]).
Kinder: 1) Martha Anna Gertrud, * Mittelstetten 9. Juni 1896.
2) Alfons Johann Nepomuk, * Mittelstetten 4. Jan. 1899, Lt. [. . .]
3) Elisabeth Margarita, * Mittelstetten 14. Jan. 1901.
3. Otto Richard Joseph, * Herzogau 7. März 1870, Kgl. preuß. Major a. D.; ✕ München 18. Mai 1893 mit — Emmy Freiin von Harold, * Landau, Pfalz, 31. Okt. 1871. [München, Galeriestr. 38.]
Töchter: 1) Ellen Emmy Anna Luise, * Insterburg 11. Nov. 1894.
2) Margot Elisabeth Therese, * München 9. Juni 1898.
4. Eleonora Thekla Amanda Anna, * Herzogau 23. Sept. 1871; ✕ München 19. Okt. 1891 mit Dr. med. Albert Ritter von Poschinger. [München.]

2. Ast (vormals auf Grafenried).

Im Mannesstamme erloschen.

† Zacharias Peter Otto Freiherr Voith von Voithenberg, * Grafenried 28. Juni 1815, † Komotau 22. Juli 1862, K. K. Amts- und Ger.-Vorsteher; ✕ München 24. Juli 1858 mit Elisabeth Anna von Bentivegni, * Stolp, Pomm., 28. Febr. 1835, † Czernowitz 9. Nov. 1891.
Tochter: Sophie Luise Thekla, * Wels, OÖsterr., 7. Nov. 1859; ✕ Wien 12. Juli 1884 mit Ernst Hruza, Prof. [. . .]

Branyczány von Dobrinović.

Katholisch. — Stammen aus Bosnien, von wo sie im XV. Jahrh. nach Dalmatien und im XIX. Jahrh. nach Kroatien kamen. — Österr. Adelsanerkennung 9. Nov. (Diplom 15. Dez.) 1829; ungar. Adel unter dem Namen „Branyczány“ (ungarisch „Branyczány“, italienisch „Bragnizan“, slavisch „Branizan“) 31. Jan. (Diplom d. d. Wien 3. Febr.) 1837 (beides für Simon Branizán [Bragnizan]); österr. Ritter mit dem Prädikat „von Dobrinović“ 21. Febr. 1846 (Diplom d. d. Wien 19. Febr 1848); österr. Frhr. d. d. . . 28. März (Diplom d. d. Wien 29. April) 1862 (beides für Ambrosius Branyczány, K. K. Statthaltereirat in Agram, und seine Brüder Georg, Matthäus, Nikolaus und Johann). — W. (1862): Get.; oben in B. ein abw.-gekrümmter, s.-geschienter Schwertarm begl. in der Krümmung von einem g. Stern; unten in R. auf g. Hügel 3 nat. Lilien an ihren Stielen. Fahnkr. und 3 gekr. H. Auf dem rechten mit r.-f. Decke der Schwertarm ruhend und ohne Stern; auf dem mittl. H. mit r.-f. Decke ein wachs. gekr. Löwe mit g. Stern in der rechten Pranke; auf dem linken H. mit rechts b.-g., links r.-f. Decken der Hügel mit den Lilien. Schildhalter: 2 s. Löwen. Wahlspruch: Fratrum concordia. — Erste Aufn. 1876; geschichtl. Übersicht im Jahrg. 1878, S. 898.

I. Linie.

† Mathäus Freiherr Branyczány von Dobrinović, * . . 22. März 1800, † . . 25. Jan. 1870; ✕ . . 4. Aug. 1830 mit Christina Luzzi, * . . 17. Sept. 1807, † Fiume 6. Nov. 1882.
Sohn: Georg, * Fiume 30. Jan. 1838; ✕ Agram 19. Juni 1871 mit — Josephine Freiin Mollinary von Monte Pastello, * Klosterneuburg bei Wien 31. Aug. 1851. [Fiume.]

II. Linie.

† Nikolaus, Freiherr Branyczány von Dobrinović, * Cittàvecchia 13. Mai 1804, † Carlstadt 15. Nov. 1876; ✕ Carlstadt 21. April 1836 mit Anna von Modrušan, * Carlstadt 10. Mai 1816, † daſ. 18. Juni 1892.

Söhne: 1. † Ludwig, * Karlstadt 13. Febr. 1840, † Agram 14. Juli 1922, Herr auf Drosłavje, Kroatien; ⚭ Wien 4. Mai 1879 mit Olga Freiin Branyczány von Dobrinović, * Zengg 17. April 1848, † Agram 27. Dez. 1913.
Kinder: 1) Milan, * Wien 1. Okt. 1888, Dr. jur.; ⚭ . . 31. Dez. 1916 mit — Paula Edle von Schönholz, * Bjelovar . . 1885. [Agram.]
Tochter: Alexandra, * Wien 3. Okt. 1917.
2) Ada, * Agram 16. Mai 1890 [. .]: ⚭ Agram 24. Febr. 1919 mit Alexander Gfn von Kulmer zum Rosenpichl und Hohenstein (gesch. . . 1920 [Cernik, Slawon.]).

2. † Karl, * Karlstadt 16. Okt. 1841, † das. 16. Dez. 1910, Herr auf Jurovo, Jankovo und Zaluka; ⚭ I) Jurovo 26. Juli 1874 mit Joka von Jakopović, * Agram 4. Mai 1851, † Karlstadt 6. März 1894; II) Jurovo 21. Juni 1896 mit — Therese Komstochar, * Arnsfels, Steierm., 14. Juni 1856. [. . .]

3. Wladimir, * Karlstadt 18. Nov. 1845, Herr auf Labutsch, Kroatien; ⚭ I) Kreuz 25. Mai 1879 mit Paula Kiebach von Hafelburg, * Kreuz, Kroatien, 11. Okt. 1857, † Labutsch 18. Sept. 1892; II) Lemberg 5. April 1894 mit — Olga Gfin Pupvi, * Görz 6. Juni 1849. [Agram.]
Töchter 1r Ehe: 1) Klothilde, * Labutsch, Kroat., 14. Okt. 1881.
2) Paula, * Agram 8. März 1884; ⚭ Labutsch 6. Nov. 1909 mit Robert Balaban, österr. Hptm. des Geniestabes. [. . .]

III. Linie.

† Johann Anton Freiherr Branyczany von Dobrinović, * Cittàvecchia 13. Juni 1806, † Fiume 6. Nov. 1865; ⚭ I) Zengg 2. Febr. 1840 mit Maria von Marković, * Zengg 6. April 1811, † das. 26. Sept. 1845; II) Triest 27. Mai 1818 mit Anna Schwarze, * . . 21. Juli 1823, † Graz 22. Mai 1884.

Kinder: a) **1r Ehe:** 1. Beatrice, * Zengg 11. Okt. 1842; ⚭ Triest 19. Sept. 1868 mit Karl Ritter von Kronnowetter, † Triest 20. März 1880, K. u. K. Konteradm. a. D. [Salzburg.]

— b) **2r Ehe:** 2. Simon, * Zengg 3. Dez. 1850; ⚭ Fiume 12. Aug. 1872 mit Irene von Meraljak, * Agram 14. März 1855, † Wien 13. Juni 1920. [Wien I, Mahlerstr. 11.]
Kinder: 1) Simon, * Fiume 24. Nov. 1874, Dr. jur.; ⚭ Belovar 26. April 1920 mit — Marta Radja, * Gjurgjevar 24. Juli 1896. [. . .]
2) (Miroslav-) Fritz, * Fiume 28. Aug. 1876; ⚭ Agram 18. Jan. 1915 mit — Marie Sidonie Grünhut, * Privigye 13. Juli 1890. [. . .]
3) Margarete, * Fiume 15. Jan. 1878. [Wien.]
4) Irene, * Fiume 8. Nov. 1879. [München.]
5) Lothar Janko, * Fiume 16. Sept. 1881, vermißt in Galizien seit 2. März 1915, Fähnr. im 25. kroat. Ldw.-Inf.-Rgt; ⚭ London 17. Sept. 1908 mit — Mary Josephine Elsdon, * Bournemouth 20. Nov. 1883. [. . .]
Sohn: Janko Joseph Lothar, * Wien 18. Juli 1909.
6) Zora Maria Leo, * Fiume 17. Aug. 1885.

3. † Ernest, * Zengg 7. Juni 1854, † . . 26. Okt. 1918; ⚭ Budapest 11. Febr. 1895 mit — Ersky Ollay, * Chakova . . . [. . .]
Töchter: 1) Gizela, * Mirkovec 7. Nov. 1896.
2) Elisabeth, * Mirkovec 11. April 1902.

4. Anna, * Zengg 10. Nov. 1855; ⚭ Fiume 17. Mai 1873 mit Alfons Frhrn von Pereira-Arnstein, K. u. K. a. o. G. u. b. M. a. D. [Wien.]

5. Janko, * Zengg 24. Juni 1858, Herr auf Sv. Križ, Sanjugovo und Puhakovec, Kroatien; ✕ Groß-Erpénya 23. Nov. 1890 mit — Fanny Slavovich von Sladojevich, * Groß-Erpénya, Kroatien, 18. Sept. 1870. [Sv. Križ.]

6. † Viktor, * Zengg 29. Febr. 1860, † Bedekovčina 29. Nov. 1887, Herr auf Bedekovčina, Kroatien, Dr. jur., K. u. K. Lt. der Ref. des Drag.-Rgts Nr. 10; ✕ Venedig 23. Jan. 1886 mit Zdenka Freiin Hellenbach von Baczolay, * St. Helena 5. Aug. 1861, † Lupinjak, Kroatien, 18. April 1921 (wiederverm. Maria-Bistrica 10. März 1890 mit Nikolaus Karapancia Edlem von Kraina, vorm. K. u. K. Obersten und Kmdr des Drag.-Rgts Nr. 12).

Sohn: Ambros, * Bedekovčina 19. Nov. 1886, Herr auf Bedekovčina, Dr. jur.; ✕ Vološca 15. April 1918 mit — Wanda Maria Magdalena Ida (Dedée) Freiin Schmidt von Zabiérow, * Vološca 16. Juni 1896. [Bedekovčina, Kroatien.]

Sohn: Janko Maria Ambrosius Antonius, * Agram 27. Mai 1920.

7. Marie, * Fiume 27. Jan. 1866; ✕ Sv. Križ, Kroatien, 30. Mai 1893 mit Aloys Fleischer von Kämpfimfeld, † Andritz 31. Dez. 1919, K. u. K. Obersten i. R. [Andritz, Steierm.]

Brints von Treuenfeld, 1911. † **Bukassovich**, 1860—95. **Wacken**, 1921. **Waechter (Waechter-Spittler)**, 1921. † **Waecker-Gotter**, 1878—1909. **Wagner**, 1921. † **Wagner von Frommenhausen**, 1857—93. **Waideck**, 1891—93 (s. Taschenbuch der Gräfl. Häuser). † **Waidmannsdorf**, 1855—77.

Waitz von Eschen

(des Stammes von Hilchen).

Lutherisch. — Reichsadel d. d. Wien 17. April 1763 (für Johann Friedrich von Hilchen); Übertragung des Namens Waitz von Eschen (deren Reichsfreiherrnstand d. d. Frankfurt a. M. 7. April 1764 datiert) . . 1767 (für denselben als Adoptiv- und Schwiegersohn des Jacob Siegmund Frhrn Waitz von Eschen, zuletzt Kgl. preuß. Staatsminister); kurhessische Anerkennung des Freiherrnstandes 1839. — W. (1764): Gesp.; rechts in B 3 g. Weizenähren an ihren Stielen, links in R. ein g. Kreuz zw. 2 g. Weizenähren. Frhrnkr. und 2 gekr. H. Auf dem rechten mit b.-g. Decke 3 Weizenähren; auf dem linken H. mit r.-g. Decke das g. Kreuz zw. 2 g. Weizenähren. — Geste Aufn. und geschichtl. Übersicht im Jahrg. 1853, S. 517.

I. Linie.

Stammvater: Friedrich Siegmund, * 19. Juni 1745, † 14. Okt. 1808. — Aufnahme in die althessische Ritterschaft 26. Nov. 1804.

† Karl Sigismund Freiherr Waitz von Eschen, * Cassel 8. Nov. 1795, † Sickte bei Braunschweig 3. Nov. 1873, Herr auf Winterbüren und Waitzrodt, VMarschall der althessischen Ritterschaft; ✕ Schwechhausen, Westf., 30. Nov. 1831 mit Marie von Bülow, * Braunschweig 31. Juli 1814, † Cassel 8. April 1870.

Kinder: 1. † Roderich Sigismund Karl Wilhelm Julius, * Cassel 6. April 1839, † das. 6. März 1915, Herr auf Winterbüren, Waitzrodt und Hirschberg, Bergwerks- und Fabrikbes.; ⚭ Cassel 20. Nov. 1872 mit Helene Albertine Ottilie Friederike von Bardeleben, * Cassel 28. Juli 1846, † das. 13. März 1912.

Kinder: 1) Adelheid Albertine Anna, * Cassel 24. Dez. 1873. [Cassel.]

2) Friedrich Albrecht Berthold Otto Franz, * Cassel 16. Juni 1877, Fkherr auf Winterbüren, Ldkr. Cassel, Waitzrodt, Kr. Hofgeismar, und Hirschberg, Kr. Witzenhausen (zus. 706 ha), Bergw.-Bes., Dr. phil., Kgl. preuß. Hptm. der Res. a. D., EMr des Joh.-O. [Winterbüren und Cassel.]

3) Anna Elisabeth (Annaliese) Henriette Karoline, * Cassel 6. Mai 1879. [Cassel.]

4) Margret Therese Thekla Amalie Gustafa, * Cassel 5. März 1882. [Cassel.]

2. † Therese Bertha Karoline Auguste Georgine, * Cassel 23. Juni 1847, † Rostock 18. Sept. 1921; ⚭ Cassel 14. Juli 1874 mit Otto von der Malsburg, † Elmarshausen 29. April 1921, Herrn auf Elmarshausen usw.

3. Elisabeth Charlotte Helene Gerhardine, * Cassel 18. Juni 1856; ⚭ Winterbüren 8. Juni 1881 mit Gustaf von Möller, † Berlin 18. Juni 1896, Kgl. preuß. Gen.-Lt. z. D. [Doberan, Dammchaussee 22.]

II. Linie.

Stammvater: Johann Friedrich, * 31. März 1759, † 20. Nov. 1804. — Immatrikuliert im Kgr. Bayern bei der Fehnklasse 10. Juli 1861. — Näheres über die Abstammung s. Jahrg. 1870, S. 995.

† Sigmund August Philipp Freiherr Waitz von Eschen, * Hanau 23. Juli 1799, † Emmrichshofen 19. Febr. 1864, Herr auf Dudendorf und Kucksdorf, Mecklenb.-Schw., Emmrichshofen, Hauenstein und Frohnhof, Bayern; ⚭ . . mit Johanne Elisabeth Karoline Rauh, * . . 17. Nov. 1803, † Hanau 6. März 1871.

Söhne: 1. † Sigmund Wilhelm Friedrich Karl, * Hanau 13. Nov. 1824, † Rostock 9. Jan. 1912; ⚭ Behrenhoff 16. Juli 1852 mit Wilhelmine Henriette Karoline von Behr, * Behrenhoff 18. Mai 1834, † Dudendorf 11. April 1859.

Töchter: 1) Wilhelmine Johanna Elise Eleonore, * Dudendorf 11. April 1853; ⚭ das. 27. Sept. 1879 mit Eberhard von Arnim, † Stendal 23. Okt. 1895, Kgl. preuß. Rittm. a. D. [Stendal.]

2) Wilhelmine Karoline Emma, * Dudendorf 25. Jan. 1859; ⚭ das. 6. Juli 1885 mit Altwig von Arenstorff, Fkherrn auf Lohe und Herrn auf Dyle, Kr. Nienburg. [Lohe.]

2. † Julius Kornelius Friedrich, * Hanau 25. Jan. 1829, † Aschaffenburg 26. April 1902, Majoratsherr auf Emmrichshofen, EMr des Joh.-O.; ⚭ Offenbach 4. April 1866 mit Auguste Melinka d'Orville, * Offenbach a. M. 23. Jan. 1839, † Aschaffenburg 17. Jan. 1883.

Sohn: Carl Sigismund, * Emmrichshofen 29. Sept. 1869, Majoratsherr auf Emmrichshofen (600 ha), Bez.-Amt Alzenau, Unterfranken, Kgl. preuß. Rittm. a. D., EMr des Joh.-O. [Aschaffenburg, Fürstenq. 2, und Emmrichshofen.]

Waldberg §, 1921. Waldegg, 1921.

Waldek.

Im Mannesstamme erloschen.

Katholisch. — Österr. Adel mit dem Prädikat „Edler von Waldried" d. d. Wien 23. Mai (Diplom d. d. Wien 14. Juli) 1887; österr. Frhr. unter Ablegung des Prädikats „Waldried" d. d. Wien 27. Mai (Diplom 30. Okt.) 1908 (bei es für Franz, s. unt. n). — W. (1908): Gesp.; rechts in Schw. auf gr. Dreiberg ein g. Zinnenturm mit beiderseits bemauertem Satteldach und 2 Fenstern nebeneinander über einer mit halb aufgezogenem r. Fallgitter versehenen Toröffnung, durch die ein s. Hund rechtshin schreitet; links in G. ein b. Kammrand über 2 nebeneinander stehenden b Lilien. Frhrnkr. Auf dem gekr. H. mit rechts schw.-g., links b.-g. Decken ein eingespitztes, g.-eingef. r. Tatzenkreuz zw. offenem, rechts schw., links g. Flug. Schildhalter: 2 s. Rosse. Wahlspruch: Labor honor caritas. — Erste Aufn. 1911. S. auch den Artikel Geemen-Waldek in diesem Taschenbuch.

† **Franz Freiherr von Waldek**, * Winterberg, Böhmen, 21. Aug. 1833, † Prag 2. Mai 1912, Kais. Rat und Großindustrieller; ⚔ Prag 6. Juni 1863 mit Julie Schimmer, * Prag 13. April 1843, † das. 25. Okt. 1901.

Töchter: 1. **Josefine Ludmilla Julie**, * Prag 28. Juni 1864; ⚔ 1) Prag 19. Mai 1885 mit Vincenz Danek von Elfe, † Lischna 13. Juli 1895, Herrn auf Tloskau, Lischna, Krchleb und Hodětitz; II) Prag 12. April 1904 mit Theodor Frhrn von Hordt, Kk. u. k. GMaj, Gen. der Inf. und Mil.-Kmdtn in Temesvár. [Temesvár.]

2. **Margherita Wilhelmine Julie**, * Prag 26. Aug. 1873; ⚔ das. 7. Juli 1894 mit Vincenz Frhrn von Geemen-Waldek, † Wien 6. Juli 1918, Großindustriellem. [Wien XIII, Hauptstr. 42.]

Waldstätten §.

Katholisch. — Die Stammreihe beginnt mit Wenzel Hayek, † vor 1652, Bürger und Grundbes. in Ung.-Brod. — Reichs- und erbländ.-österr. alter Ritterstand mit dem Prädikat „von Waldstätten" d. d. Wien 5. Sept. 1701 (für Johann Siegmund Hayeckh). — W. (1754, 1834): Zweimal gesp. und einmal get. mit gekr. r. Herzschild, darin eine 5blättr. s. Rose. 1 und 6 in B. einw. ein gekr., zweischw. g. Löwe; 2 und 4 in G. einw. ein gekr. schw. Adler; 3 und 5 in S. ein gr. Dreiberg mit je nat. Eiche. Fünfperl. Frhrnkr. und 3 gekr. H. Auf dem rechten mit schw.-g. Decke der Adler; auf dem mittl. H. mit r.-s. Decke 3 b., r., s. Straußenfedern, die mittl. r. mit einer Rose wie im Schild bel.; auf dem linken H. mit b.-g. Decke der Löwe wachs., eine entwurzelte Eiche vor sich haltend. Schildhalter: 2 g. Greife. — Erste Aufn. und geschichtl. Notiz im Jahrg. 1901, S. 838; s. auch Jahrg. 1919, S. 1056. Stammreihe und ältere Genealogie s. Jahrg. 1921, S. 1021. (Vgl. auch „Die Hayeckh von Waldstatten", Genealog. Studie von August von Doerr, Jahrbuch der K. K. Heraldischen Gesellschaft „Adler" 1914).

I. Linie.

Stammvater: Frhr **Dominik Joseph Simon Judas**, * 1698, † 1772. — Böhm. Ritterstand und Inkolat d. d. Wien 22. April 1744; Aufnahme in die Reichsritterschaft der drei Kreise Franken, Schwaben und am Rhein Heilbronn 10. Nov. 1747; alter Reichsspannier- und Frhrnstand mit Wappenbesserung d. d. Wien 29. April 1754; Aufnahme unter die neuen ritterl. Geschlechter des Ehgts unter der Enns d. d. Wien 19. Juli 1756 und 19. Aug. 1756 unter die alten Geschlechter (alles für Dominik Joseph, s. oben).

Theodor Hugo Freiherr von Waldstätten, * Brünn 26. März 1846, Advokaturbeamter; ⚔ Znaim 12. Jan. 1873 mit — Maria Mauthaschl, * Znaim 14. Jan. 1852. [Wien III, Rüdengasse 13.]

Sohn: Theodor, * Wien 29. Juli 1875, Finanzwach-Oberkommissär; ⚭ Wien 6. Febr. 1906 mit — Franziska Schiech, * Olhütten 23. Sept. 1885. [Wien.]
Sohn: Theodor Johann Georg, * Wien 13. Okt. 1906.

II. Linie.

Stammvater: Ignaz Michael Joseph Philipp Hayeckh Ritter von Waldstätten, * 1704, † 1751.

† Johann Baptist Peter Franz Ignaz Joseph Ritter von Waldstätten, * Wien 14. Aug. 1745, † Hacking 3. Aug. 1785, K. K. n.-ö. Ldrat; ⚭ Wien 27. Okt. 1770 mit Maria Anna Antonia Johanna Sabine von Albrechtsburg, * Wien 26. Okt. 1752, † das. 27. April 1805 (wiederverm. mit Franz Edlem Cerrini de Monte Varchi, † . ., K. K. Div.-Baudirektor und akadem. Rat der bild. Künste).

Söhne [österr. Genehmigung, sich des Freiherrnstandes zu präsentieren, d. d. Wien 9. Okt. 1834]: 1. † Johann Baptist Ignaz Freiherr von Waldstätten, * Wien 2. Aug. 1772, † das. 30. Sept. 1841 [niederösterr. Herrenstand d. d. Wien 12. Aug. 1808], K. K. WHofrat und Polizei-Direktor; ⚭ Wien 10. Okt. 1804 mit Anna Wiedderin, * Krems 14. Juni 1778, † Wien 11. Dez. 1821.

Sohn: † Georg, * Krems 27. April 1815, † Klagenfurt 15. Okt. 1881, K. K. Gen.-Major a. D.; ⚭ Klausenburg 14. Sept. 1867 mit — Wilhelmine Freiin von und zu Aichelburg, * Klagenfurt 6. Okt. 1843. [Klagenfurt.]

2. † Franz Georg Dominik Joseph Maria Freiherr von Waldstätten, * Wien 25. Sept. 1775, † Karlstadt 24. Nov. 1843 [ungar. Indigenat 1840]. K. K. FML., 2. Inhaber des Tiroler Jägerregts „Kaiser" und Grenzkordon-Okmdt; ⚭ Krems 25. Jan. 1831 mit Anna Schlenner, * Groß-Olberndorf 9. Juli 1802, † Karlstadt 31. Aug. 1840.

Söhne: 1) † Johann Baptist, * Gospić 24. Juni 1833, † Baden bei Wien 31. Dez. 1914, K. u. K. GMat und Gen. der Inf. i. R., Inh. des Inf.-Rgts Nr. 81; ⚭ Wien 24. Juni 1872 mit — Olga Merinsky, * . . 2. Okt. 1834. [Wien.]

Adoptivsöhne, Freiherren von Waldstätten-Zipperer (s. den folgenden Artikel).

2) † Georg, * Karlstadt 24. Aug. 1837, † Wien 24. Okt. 1918, K. u. K. GMat und Gen. der Inf. i. R., Inh. des Inf.-Rgts Nr. 97; ⚭ Wien 16. Dez. 1871 mit — Mary Anna Holmes, * Wien 17. März 1850. [Wien.]

Söhne: (1) Alfred Georg Heinrich Maria, * Wien 9. Nov. 1872, K. u. K. Gen.-Major a. D.; ⚭ Leitersdorf bei Troppau 20. Okt. 1900 mit — Bertha (Hertha) Freiin Putz von Rolsberg, * Leitersdorf 10. Okt. 1881. [Kitultovice bei Troppau.]

Kinder: a. Georg Karl Johann Alfred Maria, * Troppau 15. Aug. 1901.

b. Karl Georg Max Hans Alfred Maria, * Preßburg 10. März 1903.

c. Maria Eva Bianca Hertha, * Laibach 22. Nov. 1908.

d. Johann Baptist Egon Kuno Max Karl Maria, * Leitersdorf 13. Jan. 1921.

(2) Arthur Johann Anton Maria Egon, * Fünfkirchen (Pécs) 21. April 1875, österr. Oberst a. D., besch. im Kriegsarchiv; ⚭ Wien 8. Okt. 1903 mit — Erika Marie Helene Juliane Pacher von Theinburg, * Wien 13. Okt. 1879. [Wien VI, Capistrangasse 4.]

Kinder: a. Erich Georg Gustav Maria, * Sollenau bei Wien 5. Aug. 1904.

b. Dorothea Franzina Maria Johanna, * Wien 1. Mai 1906.

(3) Johann Baptist (Hans) Arthur Georg Maria, * Agram 24. Aug. 1881, österr. Major [Graz]; ⚔ Wien 3. März 1907 mit Helene (Emilie (Lily) Bertha von Boeckmann, * Pola 2. Nov. 1883 (gesch. . . 1917 [Wien]).
Kinder: a. Elinor Mary Dorothea Rudolfine, * Ischl 1. Sept. 1910. b. Herbert Hans Heinrich René, * Wien 1. Jan. 1913.

(4) Emil Ernst Arthur Georg Maria, * Theresienstadt 1. Febr. 1885, Dr. jur., Sektionsrat im österr. Bundesmin. für Inneres, vorm. K. u. K. Hptm. der Ref. [Wien III, Neulinggasse 26]; ⚔ Wien 3. Juli 1919 mit Margarete Anna Therese Eva gesch. Reibenschuh, geb. Laufberger, * Wien 29. Okt. 1886 (gesch. . . [Wien]).
Tochter: Elisabeth Charlotte (Liselotte) Johanna Maria, * Wien 25. Jan. 1920.

Waldstätten-Zipperer
(des Stammes Zipperer).

Katholisch. — Österr. Adel und Frhrnstand (durch Übertragung des Adels und Frhrnstandes ihres Adoptivvaters, s. vor. Art.) d. d. Wien 6. Febr. (Diplom d. d. Wien 17. April) 1904. — W. (1904): Gev.; 1 in B. einw. ein zweischw., gekr. g. Löwe; 2 in G. einw. ein r.-bez., g.-bew., gekr. schw. Adler; 3 in S. auf der Mittelkuppe eines gr. Dreiberges ein nat. Baum; 4 in R. ein s. Stern. Frhrnkr. und 3 gekr. H. Auf dem rechten mit schw.-g Decke der Adler des Schildes; auf dem mittl. H. mit r.-s. Decke 3 b., r., b. Straußfedern, auf dem linken H. mit b.-g. Decke der Löwe des Schildes wachs. — Erste Aufn. 1905.

† Heinrich Johann Freiherr von Waldstätten-Zipperer, * Wien 23. Sept. 1866, † Baden bei Wien 5. Aug. 1912, K. u. K. Hptm. im Inf.-Rgt Nr. 61, Lehrer an der Theres. Mil.-Akademie; ⚔ Budapest 11. Febr. 1895 mit — Melanie Emmerling, * Budapest 6. Febr. 1876. [Wien XVIII, Währingerstr. 157.]
Töchter: 1. Melanie, * Temesvár 17. Febr. 1896.
2. Henriette, * Temesvár 2. Mai 1898.

Bruder.

Josef Georg, * Wien 3. Febr. 1869, K. u. K. Oberst i. R. [Wien III, Landstraßengürtel 19.]

Waldthausen*, 1921. Wallersee, 1919. Waltershausen, s. Sartorius von Waltershausen. Walterskirchen zu Wolfsthal, 1921. Warkotsch, 1882. Warnesius, 1921. Washington §, 1921. Wassenge, 1867. Wassilko von Serecki, 1921.

Wattmann-Maëlcamp-Beaulieu.

Katholisch. — Österr. Adel mit dem Prädikat „Edler von" d. d. Wien 2. Dez. 1826; österr. Ritter d. d. Wien 2. Dez. 1849; österr. Frhr. mit Namensvereinigung „Maëlcamp-Beaulieu" d. d. Wien 12. März (Diplom d. d. Wien 5. Sept.) 1853 (alles für Joseph, s. unten). — W. (1853) Gev. mit b. Herzschild, darin ein s. Schrägrechtsbalken bel. mit einem abgerissenen, vorw.-sehenden Herzschild, darin ein s. Schrägrechtsbalken bel. mit einem abgerissenen, vorw.-sehenden, r.-bez. r. Löwenkopf. 1 und 4 in R. ein 8end. s. Hirsch, dessen Hals von hinten schräg-abw. von einem g. Pfeil durchschossen ist (Maëlcamp); 2 und 3 in B. eine s. Lilie

(Beaulieu). Frhrnkr. Auf dem gekr. H. mit b.-s. Decke 3 s., b., s. Straußfedern. Schildhalter: 2 g. Greife. Wahlspruch: Vultum virtute. — Erste Aufn. und geschichtl. Übersicht im Jahrg. 1859, S. 869.

† Joseph Freiherr von Wattmann-Maëlcamp-Beaulieu, * Ebensee 6. März 1789, † Wien 14. Sept. 1866, Dr. med. et chir., K. K. Hofrat und Prof. an der Univ. Wien, Leibwundarzt des Kaisers; ⚭ Wien 6. Juni 1826 mit Anna Elisabeth Estelle Baronesse von Maëlcamp-Beaulieu, * Couline bei Lüttich 9. Juli 1794, † Wien 25. Febr. 1863.

Kinder: 1. † Ludwig Peter Gustav Josef Franz, * Wien 25. März 1827, † Zaleszczyki 22. Nov. 1907, K. u. K. Oberst a. D.; ⚭ Ruda różaniecka 21. April 1860 mit Henriette Freiin von Brunicka, * Ruda różaniecka 27. April 1839, † daf. 6. Juni 1905, Herrin auf Ruda, Huta, Plazow, Niemstow, Ulazow, Dzikow, sowie auf Zaleszczyki (Stadt), Alt-Zaleszczyki, Filipcze, Dobrowlany, Zyrawka, Bedrykowce und Zwiniacze.

Kinder: 1) Stella Henriette, * Wien 26. Mai 1867, Herrin auf Zaleszczyki (Stadt), Alt-Zaleszczyki, Filipcze, Dobrowlany, Zyrawka, Bedrykowce und Zwiniacze; ⚭ I) Wien 2. Dez. 1888 mit Ladislaus von Sztranyavszky, † . . 1901 (Ehe gerichtl. gesch. 1898 und vom Päpstl. Stuhl für nichtig erklärt), K. u. K. Freg.-Kpt.; II) Plazow, Galizien, 8. Nov. 1900 mit August Ritter Turnau von Dobczyce, Herrn auf Urzejowice, vorm. K. u. K. Obersten. [Zaleszczyki, Galizien.]

2) Hugo Arthur Rudolf, * Ruda różaniecka 21. Mai 1876, Herr auf Ruda różaniecka, Huta, Plazow, Niemstow, Ulazow, Dzikow und Horajec, K. K. Rittm. a. D.; ⚭ Amstetten, NÖsterr., 19. Juni 1902 mit — Marie-Christine Freiin von Lederer, * St. Pölten 29. März 1881. [Ruda różaniecka, Galizien, und Wien VIII, Hamerlingplatz 2.]

Töchter: (1) Brunhilde Hildegarde Barbara Julie Henriette, * Amstetten 29. Mai 1903.

(2) Ingeborg Melanie Maria-Mercedes, * Amstetten 12. Sept. 1904.

2. Mathilde, * Wien 14. Juli 1835, im O. Sacré-Cœur in St. José, Am.

Weber §.

Katholisch. — Österr. Adel und Frhr. d. d. Wien 15. Juli 1874 (für Joseph, s. unten). — W. (1874): In G. eine eingebogene, von 2 schw. Adlern beseitete r. Spitze, darin auf 3zack. Fels ein schw.-gefugter 5zinn. s. Turm mit 4 schw. Fenstern in 2 Reihen und offenem schw. Tor mit halbaufgezogenem g. Fallgatter. Frhrnkr. Auf dem gekr. H. mit rechts schw.-g., links r.-s. Decken ein geharn. Schwertarm zw. offenem schw. Flug. Schildhalter: 2 g. Löwen. — Erste Aufn. und Näheres über die Standeserhebung im Jahrg. 1897, S. 1129.

† **Joseph Freiherr von Weber**, * Wien 28. Aug. 1813, † daf. 14. Juli 1906, K. u. K. GRat und FZM. i. R., Inh. des Inf.-Rgts Nr. 22; ⚭ Lemberg 21. Aug. 1852 mit Michaeline Melanie Eleonore von Haymerle, * Lemberg 15. Dez. 1833, † Wien 11. Dez. 1897.

Kinder: 1. Joseph Anton Dominik, * Lemberg 5. Sept. 1853, K. u. K. FML. i. R.; ⚭ Kattau 21. Juni 1886 mit — Maria Agathe Clara Gabriele von Neuhaus, * Kattau, NÖsterr., 14. Okt. 1863. [Wien III, Rennweg 4.]

Kinder: 1) Joseph Maria Theodor Michael Dominik, * Krems a. d. D. 18. Jan. 1888, Bez.-Kommissär, K. u. K. Oblt. a. D.; ⚭ Hollenburg a. d. D. 29. Juni 1917 mit Marie Freiin von Geymüller, * Wien 15. Febr. 1886, † Krems a. d. D. 29. Aug. 1920. [Krems a. d. D.]

Kinder: (1) Maria Margarethe Agathe Josephine Rudolphine Malwine Dominika, * Krems a. d. D. 9. Juni 1918,

(2) Joseph Rudolph Maria Joh. v. Nep. Georg Richard Dominik, * Krems a. d. D. 23. Mai 1919.

(3) Maria-Agathe Dominika, * Krems a. d. D. 29. Aug. 1920.

2) Marie Michaela Josepha Dominika, * Krems a. d. D. 19. Okt. 1890; ✕ Wien 12. Sept. 1917 mit Karl Frhrn von Salis-Soglio, K. u. K. Olt. a. D. [Schloß Haindorf bei Langenlois, NOsterr.]

3) Agathe Maria Josepha Dominika, * Przemysl 5. April 1897.

2. Maximilian Michael Dominik, * Lemberg 29. Aug. 1854, K. u. K. Gen.-Major i. R.; ✕ Hietzing 10. Aug. 1887 mit — Helene Theresia Maria Barbara Walpurga Fidelis Freiin von Marburg, * Austerlitz 25. Nov. 1862. [Schloß Haindorf bei Langenlois, NOsterr.]

Söhne: 1) Friedrich Rudolph Joseph Dominik Walburga Fidelis, * Preßburg 5. Juli 1888, K. u. K. Rittm. a. D. [Sao Paulo, Brasilien.]

2) Michael Joseph Dominik Walburga Fidelis, * Brünn 4. Febr. 1890, K. u. K. Rittm. a. D. [Wien I, Sonnenfelsgasse 7.]

3) Paul Maria Joseph Dominik Walburga Fidelis, * Karthaus bei Brünn 18. Nov. 1891. [Wien I, Teinfaltstr. 3.]

3. Maria Anna Dominika, * Lemberg 4. Aug. 1858; ✕ I) Wien 1. Juni 1882 mit Aurel Steinbach von Hidegkut, † Wien 9. März 1889, K. u. K. Olt. im Huf.-Rgt Nr. 7; II) Wien 5. Nov. 1894 mit Friedrich von Kleist, † Wien 8. März 1904. [Wien I, Sonnenfelsgasse 7.]

Weber von Ebenhof §.

Katholisch.

I. Linie.

Österr. Adel und Ritterstand mit dem Prädikat „von Ebenhof" d. d. Wien 11. März (Platat 15. April) 1853 (Übertragung auf Philipp Weber); österr. Frhr. d. d. Wien 12. Okt. 1869 (für denselben). — W. (1869): Gev. mit von G. und Schw. get. Herzschild, darin ein r.-bez. Doppeladler in gew. Farben. 1 und 4 in B. ein g. Stern; 2 in R. pfahlw. ein 4blättr gr. Eichenzweig; 3 in R. ein g. Bienenstock umschwärmt von g. Bienen. Erhenkr. und 3 gekr. H. Auf dem rechten mit b.-g. Decke 4 g., b., g., b. Straußfedern; auf dem mittl. H. mit schw.-g. Decke ein r.-bez. schw. Doppeladler; auf dem linken H. mit r.-s. Decke 4 s., r., s., r. Straußfedern. Schildhalter: 2 g. Löwen. — Erste Aufn. und Näheres über die Standeserhebungen im Jahrg. 1871, S. 766.

† Philipp Freiherr Weber von Ebenhof, * Gerhentz, Böhmen, 30. April 1818, † Linz 21. Juli 1900, K. u. K. GMat und Statth. i. R.; ✕ Prag 22. Sept. 1853 mit — Emma Lorenz, * Wakowitz, Böhmen, 13. April 1831. [Linz.]

Söhne: 1. † Alfred, * Prag 15. Juli 1854, † Ottensheim bei Linz 7. Dez. 1919, K. u. K. Olt. i. R.; ✕ . . mit — Caroline Christl, * . . . [. . .]

2. Oktavian, * Prag 29. Juni 1858, K. K. Hofrat i. R.; ✕ Prag 24. Juli 1884 mit — Christine Gfin von Numerskirch, * Lieben 24. Juli 1850. [Wien III, Frankenberggasse 13.]

Sohn: Gottfried, * Přibram 24. März 1894, Dr. jur., vorm. K. u. K. Lt. der Res. des Drag.-Rgts Nr. 14. [Wien.]

3. † Wenzel Alarich, * Wien 5. Sept. 1860, † Reichenhall 14. Juni 1900, K. u. K. Oberstlt. im Drag.-Rgt Nr. 14; ✕ Wiener Neustadt 30. Nov. 1890 mit — Karoline Horn, * . . . [. . .]

II. Linie.

Österr. Adel und Ritterstand mit dem Prädikat „von Ebenhof" 25. Jan. (Diplom d. d. Wien 14. März) 1865 (Übertragung auf Ernst Weber); österr. Frhr. d. d. Wien 21. Nov.

1880 (für denselben).—W. (1880): Gev. mit Herzschild (wie 1869). 1 und 4 wie 1869; 2 in R. 4 aus gr. Boden wachs. g. Weizenähren; 3 wie 1869. Frhrnkr. und 3 gekr. H. Auf dem rechten mit b.-g. Decke 3 b., g., b. Straußfedern; auf dem mittl. H. mit schw.-g. Decke der Doppeladler wachs.; auf dem linken H. mit r.-g. Decke 3 r., g., r. Straußfedern. Schildhalter: 2 g. Greife. — Erste Aufn. und Näheres über die Standeserhebung im Jahrg. 1889, S. 962.

† Ernst Freiherr Weber von Ebenhof, * Cerhenitz, Böhmen, 10. Okt. 1823, † Wien 23. Mai 1893, K. u. K. GRat und Sektionschef a. D.; ⚭ Prag 24. Juni 1854 mit — Isabella Stenzel, * Malec, Böhmen, 15. Sept. 1836. [Baden bei Wien.]

Söhne: 1. Oskar, * Prag 27. Juli 1855, K. u. K. FMLt. i. R. [Wien VI, Gumpendorfer Str. 10.]

2. Ernst, * Prag 27. Mai 1858, vorm. K. u. K. GRat, Sektionschef i. R. [Baden bei Wien I, Friedrichstr. 6.]

Weber von Rosenkrantz.

Evangelisch. — Sachsen-cob. und goth. Adel und Frhr. mit dem Prädikat „von Rosenkrantz d. d. . . 9. Sept. 1862; dän. Bestätigung 19. Dez. 1862 (beides für Robert Weber, ⚭ mit Axeline Luise Sophie von Rosenkrantz a. d. H. Söbysögaard auf Fühnen). — Besitz (seit 1828): Das 21. Aug. 1745 gestiftete Rosenkrantzsche Geldfideikommiß und das 1779 gestiftete Rosenkrantzsche Witwenfideikommiß. — W. (1862): Gev. mit s. Herzschild, darin eine bis zur Mitte reichende r. Spitze, best. mit 3 g. Kornähren. 1 und 4 durch einen von S. und Schw. in 2 Reihen geschachten Schrägrechtsbalken von B. über R. get.; 2 und 3 von B. und R. schrgr. get., darin einw. ein r.-bez. s. Löwe. Frhrnkr. Auf dem gekr. H. mit rechts r.-s., links b.-s. Decken 3 g. Kornähren zw. 2 Büffelhörnern, das rechte oben r., unten von S. und Schw. in 2 Reihen geschacht, das linke oben geschacht, unten b., je außen best. mit 4 Pfauenfedern. Wahlspruch: Gott segne uns. — Erste Aufn. 1870; Näheres über die Standeserhebung und den Besitzstand im Jahrg. 1872, S. 784.

† Axel Erich Freiherr Weber von Rosenkrantz, * Kiel 28. Mai 1828, † Rosenkrantz 2. März 1900, Fkherr, Herr auf Rosenkrantz und Rathmannsdorf; ⚭ Bonn 14. Sept. 1864 mit Emmy Henriette Wilhelmine Marie Preyer, * Manchester 16. Juli 1845, † Rosenkrantz 9. Jan. 1917.

Sohn: Richard Axel Erich Robert Preyer Mogens, * Wiesbaden 18. Juli 1865, Fkherr, Herr auf Rosenkrantz (202 ha; seit 1828 im Bes. der Fam.) und Rathmannsdorf (961 ha; seit 1842), Kr. Eckernförde, Kgl. preuß. Lt. der Ldw. a. D., RRr des Joh.-O.; ⚭ Rosenkrantz 6. Juni 1896 mit — Maria Klara von Schrader, * Nordhausen 9. Sept. 1870. [Rosenkrantz und Kiel.]

Töchter: 1) Ingeborg Maria Clara Emmy Cäcilie Helene Axeline, * Wiesbaden 14. April 1897; ⚭ Rosenkrantz 22. Nov. 1918 mit Hilmar Frhrn von Münchhausen, Kgl. preuß. OLt. a. D. [Langenhorst bei Neuwittenbeck, Bez. Kiel.]

2) Gerda-Marie Wally Lita Adele, * Kiel 23. Aug. 1898; ⚭ Rosenkrantz 3. Juli 1918 mit Volkmar von Arnim, Ldwirt, Kais. OLt. z. See a. D. [Charlottenburg, Hardenbergstr. 20.]

3) Axeline Emmy Freda, * Kiel 5. Okt. 1901.

Weckbecker §.

Katholisch. — Das Geschlecht stammt aus Koblenz a. Rh. — Österr. Adel d. d. Schönbrunn 13. Juli 1835 (Diplom d. d. Wien 5. Jan. 1836); österr. Ritter d. d. Wien

24. Okt. 1851 (beides für Bernhard Weckbecker, K. K. Hofrat); österr. Frhr. d. d. Wien 30. Juli 1867 (für des Obigen Sohn Hugo, K. K. Gen.-Major und Brigadier). — W. (1867): Gev. mit g. Herzschild, darin ein gekr., schw.-geharn. Schwertarm. 1 in R. eine g. Raute; 2 und 3 in Schw. auf steilem gr. Berg ein g. Passionskreuz; 4 in B. 3 (2, 1) fünfstrahl. s. Sterne. Frhrnkr. und 3 gekr. H. Auf dem rechten mit r.-g. Decke ein 5strahl. s. Stern zw. offenem s. Flug; auf dem mittl. H. mit schw.-g. Decke der Schwertarm zw. 2 von Schw. und G. übereck get. Büffelhörnern.; auf dem linken H. mit b.-s. Decke 4 r., g., b., s. Straußfedern. Schildhalter: 2 Geharnischte. Wahlspruch: Offen und verschlossen. — Erste Aufn. 1880; Näheres über die Standeserhebungen im Jahrg. 1881, S. 937.

Wilhelm Freiherr von Weckbecker, * Wien 11. Juni 1859, österr. Sektionschef a. D.; ⚭ Salzburg 6. Mai 1884 mit — Ludovika Daublebsky Freiin von Sterneck zu Ehrenstein, * Kufstein 17. Aug. 1862. [Wien IV, Wohllebengasse 6.]

Kinder: 1. Paul Hugo, * Wien 17. Jan. 1893, Konzipist der niederösterr. Ldesreg., K. u. K. Lt. a. D. [Wien IV, Wohllebengasse 6.]

2. Gisela Marie Henriette, * Wien 22. Okt. 1897; ⚭ das. 11. Febr. 1919 mit Philipp Ritter von Schoeller (evang.), Großindustriellem, K. u. K. OLt. a. D. [Wien IV, Taubstummengasse 15.]

Wedekind, 1921. Wedemeyer von Sommer, 1899.

de Weerth.

Evangelisch. — Elberfelder Stadtgeschlecht, das 1550 zuerst erscheint. — Bayer. Adel und Frhr. d. d. München 2. (immatrikuliert 21.) Sept. 1891 (für Arthur, s. unten). — Besitz: Das Fideikommiß Nieder-Aichbach (290 ha) bei Wörth a. d. Isar. — W. (1891): In von G. und B. get. Schild auf Schilfgrund ein nat. Reiher mit Fisch im Schnabel. Auf dem gekr. H. mit b.-g. Decke der Reiher. — Erste Aufn. und geschichtl. Notiz im Jahrg. 1895, S. 1099.

Arthur Thilo Freiherr de Weerth, * Wiesbaden 2. April 1887, Fkherr. [München, Sternstr. 20.]

Wegner genannt von Lincker und Lützenwick.

Im Mannesstamme erloschen.

Evangelisch. — Ghzgl. sächs. Frhr. mit Namen- und Wappenvereinigung „Lincker und Lützenwick" d. d. Weimar 18. Juli 1856 und Wappenbrief d. d. . . 8. Juli 1858 (für die Brüder Wassili, s. unten, und Karl Max von Wegner, Adoptivsöhne ihres Großoheims August Frhrn von Lincker und Lützenwick, Ghzgl. sächs. Khrn und Gen.-Majors a. D.). — W. (1858): Gev.; 1 und 4 von B. und S. durch einen bis zur Mitte aufsteig. r. Sparren get., begl. oben von einem schrtd. s. Lamm, unten von einem r. aufgesprung. g. Granatapfel mit 2 gr. Blättern (Lincker und Lützenwick); 2 und 3 in R. ein g. Stern (Wegner). Frhrnkr. und 3 gekr. H. Auf dem rechten mit r.-s. Decke ein offener r. Flug bel. mit dem Sparren und Granatapfel; auf dem mittl. H. mit b.-s. Decke das Lamm wachs. zw. 2 von B. und S. verw. get. Büffelhörnern; auf dem linken H. mit r.-g. Decke der Stern. Schildhalter: 2 schw. Adler. — Erste Aufn. 1861; Näheres über die Standeserhebungen im Jahrg. 1863, S. 1018. Vgl. auch den Artikel Lincker und Lützenwick.

† Wassili von Wegner gen. Freiherr von Lincker und Lützenwick, * Weimar 2. April 1824, † das. 23. April 1880, Herr auf Denstedt; ⚭ Cos-

poda bei Neustadt a. d. O. 11. Mai 1848 mit Thekla von Thompson, * Weimar 27. Sept. 1826, † das. 19. Febr. 1905.

Kinder: 1. † Ludwig Wilhelm, * Weimar 18. März 1849, † Langebrück bei Dresden 9. Aug. 1921, Ghzgl. sächs.-weim. Khr, Kgl. preuß. Rittm. a. D.; ✕ 1) Merseburg 9. Febr 1871 mit Susanne von Breitenbuch, * Langensalza 31. Mai 1850, † Weimar 2. März 1914 (gesch. im Juni 1905); 11) Nieder-Zschörnewitz 16. Sept. 1905 mit Alma Sophie Loeser, * Nieder-Lößnitz 12 Jan. 1871, † Langebrück 13. Mai 1918.

2. Gertrud Karoline, * Denstedt 16. April 1850; ✕ das. 12. Mai 1874 mit Dieterich von Mauderode, † Weimar 5. Mai 1911, Ghzgl. sächs.-weim. Khrn, OJägerm. und OForstm. [Weimar.]

3. Elisabeth Thekla, * Denstedt 26. April 1865; ✕ das. 3. Okt. 1885 mit Erich von Conta, Ghzgl. sächs.-weim. Khrn, Major a. D., Mr des Joh.-O. [Weimar, Marienstr. 15.]

Weigelsperg §, 1921. † Weigl, 1897—1905. Weiler, 1921. Weinbach, 1921. Weis von Teufenstein, s. Teufenstein. Weiß von Horstenstein, 1921. † Weißmann von Weißenstein, 1857—1919. Weittenthal, s. Kleinpaur von Weittenthal.

Weizsäcker.

Evangelisch. — Württemb. Frhr. d. d. Stuttgart 5. Okt. 1916 (für Carl [von] Weizsäcker [württemb. Personaladel], s. unten). — W. (1916): In B. auf gr. Boden 3 g. Weizenähren. Auf dem gekr. H. mit b.-g. Decke ein aus einem schräg nach vorn liegenden Stamm hervorwachsender nat. Birken- oder Maibaum. (W. von Meibom). — Erste Aufn. 1919.

Carl Hugo Freiherr von Weizsäcker, * Stuttgart 25. Febr. 1853, Dr. jur., Dr. med. h. c., vorm. Präs. des Kgl. württemb. Staatsmin., Staatsmin. der ausw. Angel. und des Kgl. Hauses a. D., Exz.; ✕ Leipzig 8. Juli 1879 mit — Viktoria Wilhelmine Sofie Pauline von Meibom, * Marburg a. d. L. 29. Nov. 1857. [Stuttgart.]

Kinder: 1. Ernst Heinrich, * Stuttgart 25. Mai 1882, deutscher Konsul, Kais. deutscher Korv.-Kpt. a. D.; ✕ Charlottenburg 25. Sept. 1911 mit — Marianne von Graevenitz, * Stuttgart 8. Aug. 1889. [Basel.]

Kinder: 1) Carl-Friedrich, * Kiel 28. Juni 1912.
2) Adelheid Marianne Viktoria, * Wilhelmshaven 7. April 1916.
3) Heinrich Viktor, * Solitude bei Stuttgart 2. Aug. 1917.
4) Richard Carl, * Stuttgart 15. April 1920.

2. Viktor, * Stuttgart 21. April 1886, Dr. med., Prof. der Medizin an der Univ. Heidelberg; ✕ Hamburg 14. Aug. 1920 mit — Olympia Christa Curtius, * Thann i. E. 26. Dez. 1887.
Sohn: Robert Carl Ernst, * Heidelberg 8. Sept. 1921.

3. Paula, * Stuttgart 20. Jan. 1893.

Welck.

Rittermäßiger Reichsadel mit Wappenbestätigung d. d. Wien 3. März 1785 (für die Brüder Karl Wolfgang Maximilian, kursächs. Hofrat und Kreisamtmann zu Meißen,

und Otto Karl Rudolf Welck, kursächs. Kammer-Rat und Ober-Postdirektor); kursächs. Anerkennung 7. Juni 1786; Reichsfrhr. mit Wappenbesserung d. d. Dresden 22. Juni 1792 (im kursächs. Reichsvikariat, für obigen Karl Wolfgang Maximilian, dessen Söhne Georg Ludwig und Kurt Robert die Stammväter der beiden Linien sind). — Der Ober-Lößnitz 6. Dez. 1891 gegründete Geschlechtsverband mit Sitz in Dresden hält besonders festzusetzende Familientage ab. — W. (1792): Gesp.; rechts in S. eine r. Rose, links von B., G., Schw., G., B. get., im mittl. schw. Platz 2 achtstrahl. s. Sterne übereinander und ein zunehmender s. Mond. Frhrnkr. und 2 H. Auf dem rechten mit r.-s. Wulst und solcher Decke ein nat. Pfauenwedel, bel. mit 2 geschr. s. Liktorenbündeln mit eingesteckten Beilen; auf dem linken gekr. H. mit b.-g. Decke ein offener Flug je gleich den Schildeshälften. Schildhalter: Rechts eine s. Jungfrau, links ein nackter Mohr. — Erste Aufn. und geschichtl. Übersicht im Jahrg. 1855, S. 679.

I. Linie. (Evangelisch-lutherisch und katholisch.)

Stammvater: Frhr. Georg Ludwig, * 25. Mai 1773, † 24. Aug. 1851.

† **Heinrich Robert** Freiherr von **Welck**, * Ober-Rabenstein bei Chemnitz 27. Febr. 1828, † Zittau 22. Juli 1880 (Sohn des Stammv.), Kgl. sächs. Oberst, Kmdr des 3. Inf.-Rgts Nr. 102 und Flügeladj.; ⚔ I) Riesa 28. Okt. 1852 mit Editha Freiin von **Welck**, * Rochlitz 16. Juni 1829, † Riesa 14. Okt. 1856; II) Riesa 26. Mai 1858 mit deren Schwester Elisabeth Freiin von **Welck**, * Rochlitz 8. Sept. 1832, † Löbau 27. Febr. 1900.

Kinder: a) 1r **Ehe**: 1. Anna Mathilde Ida, * Riesa 20. Sept. 1853; ⚔ Zittau 20. Sept. 1879 mit Dr. jur. Alfred von Mayer, † Dresden 12. Febr. 1910, Herrn auf Ober-Oderwitz, sächs. Oberlausitz, Kgl. sächs. GReg.-Rat a. D. [Moritzburg.]

— b) 2r **Ehe**: 2. Maria Editha, * Dresden 6. April 1859; ⚔ das. 7. April 1885 mit Hans von Sandersleben, Herrn auf Alt-Hörnitz, Kgl. sächs. Khrn, RMr des Joh.-O. [Alt-Hörnitz bei Zittau.]

3. Kurt Ludwig Johannes, * Dresden 24. Febr. 1860, Kgl. sächs. Oberst a. D.; ⚔ Berlin 16. Okt. 1886 mit — Ernestine Ottilie Adele Margarete von Wickede, * Berlin 23. Sept. 1864. [Lutterbeck bei Moringen, Hannover.]

Sohn: Kurt Robert Fritz, * Bautzen 9. Febr. 1888, Edwirt; ⚔ Wellersen 5. Sept. 1919 mit — Margarethe von Dassel, * Wellersen 19. März 1897. [Wellersen bei Einbeck, Hann.]

Sohn: Curt Hans Viktor, * Wellersen 1. Juli 1920.

4. Anna Katharina Sophie, * Dresden 31. Okt. 1861, Oberin von Bethesda in Nieder-Lößnitz.

5. Kurt Otto, * Dresden 28. Jan. 1863, Kgl. sächs. Gen.-Major a. D.; ⚔ Dresden 5. Juli 1898 mit — Maria Helene Josefa Auguste Elisabeth Minna von Plato a. d. H. Grabow, * Dresden 18. Okt. 1868 (kath.), Bes. des Schlosses Elgersburg in Thüringen. [Groß-Kolborn, Kr. Lüchow, Hann.]

Kinder (kath.): 1) Marie Elisabeth Agnes Sophie, * Dresden 24. Febr. 1901.

2) Joachim Kurt Robert Wolfgang, * Dresden 25. Nov. 1906.

6. Emma Rosalie Frieda, * Dresden 27. Juli 1864. [Linz bei Ortrand.]

7. † Kurt Albert, * Dresden 20. Jan. 1872 (kath.), † (gefallen bei) St. Marie à Py, Champagne, 18./19. April 1915, Kgl. sächs. Hptm. a. D., Komp.-Führer im Inf.-Rgt Nr. 118; ⚔ Zürich 9. März 1907 mit — Hubertine Sophie Mathilde verw. Bregeno, geb. Bonn, * Burtscheid 31. Aug. 1869. [Düsseldorf.]

Sohn (kath.): Curt Robert Wolfgang, * Aachen 21. Sept. 1907.

II. Linie. (Evangelisch-lutherisch.)

† **Kurt Robert** Freiherr von **Welck**, * Meißen 31. Jan. 1798, † Ober-Lößnitz 14. Juni 1866, Herr auf Riesa, Kgl. sächs. Amtshptm., Vorsitzender der Stände

des Meißner Kreises, Dechant des Stiftes Wurzen, Mitgl. der 1. Kammer; ✕ Thoßfell i. V. 31. Dez. 1825 mit Emma Luise Freiin von Beust, * Gansgrün i. V. 13. Nov. 1895, † Serkowitz 27. Jan. 1892.

Söhne: 1. † Kurt Heinrich, * Meißen 27. Okt. 1827, † Serkowitz 30. Dez. 1908, Herr auf Riesa, Kgl. sächs. Lt. a. D., Mr des Joh.-O.; ✕ I) Langensalza 24. Jan. 1854 mit Klara Maria Weiß, * Langensalza 11. Aug. 1832, † Riesa 7. Aug. 1862; II) Groß-Krausche i. Schles. 17. Nov. 1863 mit Katharina Gfin von Schlieffen, * Berlin 31. Dez. 1836, † Ober-Nitzschka bei Wurzen 17. Juli 1874; III) Dresden 5. Mai 1880 mit Sophie Euphemia von Zehmen, * Schleinitz 6. Sept. 1838, † Serkowitz 23. Febr. 1882.

Kinder: a) 1r Ehe: 1) Julie Margarete Gertrud, * Riesa 25. Jan. 1855; ✕ Serkowitz 6. Juni 1881 mit August Frhrn Tucher von Simmelsdorf, † Feldmühl 9. Juni 1914, EMr des Joh.-O. [Wärnzell bei Zwiesel.]

2) Anna Maria Margarete, * Liebau i. V. 2. Febr. 1856; ✕ Serkowitz 4. Okt. 1884 mit Max Nonnenbruch. [München.]

3) Kurt Eberhard, * Liebau 9. Jan. 1857, Kgl. sächs. Lt. a. D.; ✕ Lüttich 18. Dez. 1889 mit — Marguerite Corman, * Lüttich 15. Dez. 1868 (kath.). [Brüssel.]

Töchter (kath.): (1) Germaine, * Spa 9. Aug. 1892; ✕ Brüssel 7. Jan. 1915 mit Max Tircher. [Schloß Weygand bei Brüssel.]

(2) Simone, * Gairaut bei Nizza 4. März 1895; ✕ Wiesbaden 12. Dez. 1915 mit August Ferber, Rittm. der Ldw. a. D. [Tutzing, Haus Midgard.]

4) Kurt Christian, * Liebau 28. Aug. 1858, Kgl. sächs. Gen.-Lt. a. D., EMr des Joh.-O., Obmann des Geschlechts-Verb.; ✕ Nürnberg 24. Okt. 1889 mit — Marietta Freiin Tucher von Simmelsdorf, * Würzburg 14. Febr. 1867; ED. des bayer. Theresien-O. [Dresden, Hauptstr. 22.]

Kinder: (1) Paula Charlotte Helene Marietta Klara, * Oschatz 21. Juli 1892. [München.]

(2) Kurt Christoph Heinrich, Radebeul 13. Mai 1898, Lt. im Reiterrgt 12. [Großenhain.]

5) Kurt Maximilian, * Liebau 26. Okt. 1859, Kais. deutscher VKonsul a. D., Kgl. sächs. Hptm. der Ldw. a. D.; ✕ Pirk i. V. 25. April 1899 mit — Gertrud Marianne Viktoria von Hüttner, * Pirk i. V. 1. Aug. 1870. [Dresden, Kelleische Str. 42.]

Kinder: (1) Marie Clara Elisabeth, * Nizza 23. Mai 1900.

(2) Kurt Heinrich Wolfgang, * Nizza 6. Sept. 1901, stud. jur. [München.]

(3) Aline Anne-Marie, * Pirk i. V. 24. Aug. 1905.

6) Marie Elisabeth, * Liebau 4. März 1861. [Ober-Lößnitz.]

— b) 2r Ehe: 7) † Kurt Magnus Richard, * Riesa 26. Sept. 1864, † Bühlau bei Dresden 8. Juli 1903, Kgl. sächs. GReg.-Rat im Kultusmin. Prof. an der techn. Hochschule in Dresden und Obst. der Ldw.-Inf.; ✕ Dresden 22. Sept. 1898 mit — Emma Margarete Sophie von Ehrenstein, * Dresden 27. April 1876. [Dresden.]

Kinder: (1) Kurt Magnus Heinrich, * Dresden 30. Juli 1899, stud. jur. [Göttingen.]

(2) Auguste Catharina, * Dresden 14. Sept. 1902.

8) Klara Emma Auguste Anna, * Groß-Krausche 24. Okt. 1865, vorm. Ghzgl. sächs. HofD., Äbtissin des Klosters Drübeck; ✕ Berlin 8. Febr. 1907 mit Bernhard von der Schulenburg, Kgl. preuß. Gen.-Major a. D. [Propstei Salzwedel, Altmark.]

9) Kurt Robert Alfred, * Riesa 13. Dez. 1866, Kol. sächs. Hbr, sächs. GReg.-Rat und vortr. Rat im Min. des Innern, Hptm. der Res. a. D. EMr des Joh.-O.; ✕ Ehrenberg bei Waldheim 3. Sept. 1901 mit — Johanna Auguste Sahrer von Sahr, * Dresden 19. Juli 1875. [Dresden, Arndtstr. 1.]

Söhne: (1) Kurt Klemens Georg-Magnus, * Glauchau 4. März 1911.

(2) Kurt Detlev Alfred Nikolaus, * Dresden 19. Okt. 1912.
(3) Kurt Dietrich, * Dresden 28. Okt. 1915.

10) Katharina Klara Bertha, * Riesa 2. Juni 1869, ED. des Klosters Drübeck. [Blankenburg a. H.]

11) † Kurt Albert Henrich, * Riesa 6. Sept. 1870, † (gefallen bei) Misery a. d. Somme 3. Okt. 1916, Kgl. sächs. Major und Kmdr des Inf.-Rgts Nr. 183; ⚔ Bautzen 29. April 1912 mit — Emma Klara Sophie Elfriede von Craushaar, * Freiberg i. S. 31. Jan. 1879. [Dresden.]

12) Kurt Ernst, * Riesa 27. Aug. 1873, sächs. Amtshptm. in Glauchau und Hptm. der Res. a. D., Hdr des Joh.-O.; ⚔ Oberau bei Lüben 21. Sept. 1912 mit — Marianne Gfin zu Stolberg-Wernigerode, * Oberau 7. März 1884 (s. Genealog. Hofkalender, II. Abt.).
Sohn: Kurt Christian Friedrich Siegfried, * Chemnitz 6. März 1914.

2. † Kurt Alfred, * Riesa 24. Mai 1838, † Freiburg i. Br. 9. Juli 1918, Kgl. sächs. Oberstlt. a. D.; ⚔ Langensalza 7. April 1861 mit — Marie Weiß, * Langensalza 27. Okt. 1841. [Bad Boll, Württemb.]
Kinder: 1) Emma Maria Magdalena, * Dresden 19. Mai 1865, Diakonisse. [Frankfurt a. M.]
2) Maria Pia, * Dresden 9. Nov. 1866; ⚔ Basel 22. Febr. 1906 mit Dr. med. Eduard Schnorr von Carolsfeld, prakt. Arzt. [Sendling bei München.]
3) Emil Kurt Robert, * Großenhain 1. März 1869, Kgl. preuß. Rittm. der Res. a. D.; ⚔ Saarbrücken 29. Sept. 1892 mit Karoline Sophie Pabst, * Saarbrücken 26. Aug. 1870, † München 5. Mai 1913. [Braunlage a. H.]
Tochter: Karoline Marie Dorothee, * Gondelsheim 2. Febr. 1896. [Cabana La Obera negro el fortin, Argentinien.]
4) Anna Maria Elisabeth, * Dresden 11. April 1872. [Bad Boll bei Göppingen, Württemb.]

3. † Johann Georg, * Riesa 11. Dez. 1839, † Nieder-Lößnitz 18. Febr. 1912, Dr. jur. h. c. (Univ. Leipzig), Kgl. sächs. WGRat und Kreishptm. a. D.; ⚔ Schönfeld 1. Juni 1875 mit — Auguste Margarethe von Erdmannsdorff, * Schönfeld bei Großenhain 18. Okt. 1856, Stiftshofm. des freiadel. Damenstifts Radmeritz. [Joachimstein, Sachsen.]
Kinder: 1) † Kurt Otto Ernst, * Rochlitz 12. Juni 1876, † Dresden 21. Jan. 1909, Kgl. sächs. Bez.-Assessor beim Ldeskonsistorium und Lt. der Res. des 2. Jägerbat. Nr. 13; ⚔ Kössern bei Grimma 1. Juni 1902 mit — Ella Mathilde von Abendroth, * Leipzig 12. Sept. 1880. [Kössern bei Grimma.]
Töchter: (1) Anna Emma Christina, * Dresden 18. März 1903.
(2) Margarethe Johanna Hertha, * Kössern 30. Dez. 1904.
(3) Jutta Marianne Margot, * Annaberg 22. Okt. 1907.
2) Emma Marianne, * Rochlitz 21. Okt. 1879, Oberin des Luisenstifts in Nieder-Lößnitz bei Dresden.

Welczeck.

Katholisch. — Altes schlesisches Adelsgeschlecht des Stammes Wieje — vermutlich ein Zweig der altpolnischen Wilczek (W.: Koziel), die um 1300 urkundlich erscheinen —, dessen Stammreihe mit Mikolek (Wladislaus) Welczeck auf Groß-Dubensko, 1538 beginnt. — Alter böhm. Herrenstand mit Wappenbesserung und dem Inkolat d. d. Wien 8. Nov. 1656 (für Johann Welczek, Herrn auf Groß-Dubensko und Petersdorf, Amtsverw. der Fürstner Oppeln und Ratibor). — W.: (1656), Gesp.; vorn in R. einw. ein gekr. zweischw., r. bezungter

g. Löwe, in den Pranken ein mit einem Kreuz aus Olivenzweigen geschmücktes zweischneid. Schwert haltend, hinten (StW.: Wieze) in R. eine mit zwei Zinn. Türmen mit je 3 Schießlöchern besetzte s. Mauer. 2 gekr. H. mit r.-s. Decken. Auf dem rechten die Mauer; auf dem linken ein wachs., bärtiger, r. gell. Mann in g. verbrämtem r. Spitzhut mit g. Quasten. — Gräfe Aufn. und geschichtl. Übersicht im Jahrg. 1855, S. 682. Stammreihe im Jahrg. 1893. S. 1020.

I. Linie.

Stammvater: Frhr Johann Nepomuk, * 2. Mai 1749, † 2. Jan. 1811.

† Joseph Bernhard Valerius Freiherr von Welczeck, * Laband 18. Aug. 1780, † das. 24. Juli 1839 (Sohn des Stammv.), Herr auf Laband und Ujest; ✕ Groß-Stein 19. Mai 1801 mit Antonia Gfin Strachwitz von Groß-Zauche und Camminetz, * . . 4. Dez. 1784, † Laband 22. Jan. 1864.

Söhne: 1. † Karl Robert, * Laband 27. März 1802, † Wiesbaden 29. Sept. 1871, Herr auf Czuchow; ✕ I) . . 3. Mai 1825 mit Luise von Groeling, * . . 5. Febr. 1802, † Ujest 5. Sept. 1828; II) . . 1829 mit deren Schwester Henriette von Groeling, * . . 11. Dez. 1798, † Czuchow 8. März 1835; III) Berlin 4. Dez. 1853 mit Justine von Bernuth, * Münster i. W. 18. Jan. 1818 (evang.-un.), † Vegesack 20. Nov. 1901.

Tochter 3. Ehe (evang.-un.): Adelheid, * Berlin 3. Nov. 1856. [. . .]

2. † Bernhard, * Laband 6. Jan. 1805, † . . 27. Febr. 1862, Herr auf Laband, Kgl. preuß. Lt. a. D.; ✕ Sterzendorf 4. Jan. 1836 mit Maria Freiin von Saurma von und zu der Jeltsch, * . . 15. Sept. 1815, † Laband 22. Okt. 1895.

Sohn: † Bernhard Joseph Ernst 1. Graf von Welczeck, * Laband 29. Jan. 1814, † das. 16. Jan. 1917 [preuß. Gf usw. d. d. Berlin 15. Nov. 1894] (s. Taschenbuch der Gräfl. Häuser).

II. Linie.

Stammvater: Frhr Johann Gustav, * 1750, † 22. Dez. 1797.

† Karl Egidius Gustav Freiherr von Welczeck, * Taubendorf bei Guben 13. Jan. 1829, † Patschkau 20. Okt. 1899 (Enkel des Stammv.), Kgl. preuß. Lt. a. D.; ✕ Patschkau 25. Nov. 1863 mit Anna Severine Hedwig Rapp, * Patschkau 23. Okt. 1839, † das. 21. Febr. 1909.

Kinder: 1. † Johannes, * Patschkau 24. Aug. 1861, † . . 10. April 1918, Kgl. preuß. Major z. D., kndt z. Dienstl. als Bez.-Off. beim Ldw.-Bez. Hirschberg; ✕ Breslau 29. Jan. 1901 mit Vera Ida Auguste von Nieben, * Schollendorf, Schles., 21. Okt. 1876 (gesch. 22. April 1907; wiederverm. Berlin 8. Dez. 1919 mit Erich Frhrn von Hagel [Berlin]).

Tochter: Anna Margarethe Liselott, * Flensburg 10. April 1903.

2. Margareta, * Kreuzburg, OSchles., 28. Jan. 1866 [Breslau]; ✕ Neiße 27. Sept. 1892 mit Kurt von Beeren (gesch. Köln 20. Sept. 1902).

3. Hedwig, * Kreuzburg, OSchles., 1. März 1867. [. . .]

4. Therese, * Kreuzburg, OSchles., 6. März 1872; ✕ Patschkau 11. Juni 1898 mit Kurt Roesel, preuß. Lbesrat und Hptm. der Res. a. D. [Breslau.]

5. Günther, * Patschkau 14. März 1881, preuß. Hptm. a. D.; ✕ Ziegenhals 11. Sept. 1918 mit — Martha Antonie Josefa Luise Nitsche, * Neiße 22. Sept. 1892. [Ziegenhals, Schles.]

Söhne: 1) Nikolaus Ernst Günther Arthur, * Ziegenhals 16. Nov. 1920.
2) Diether Ernst Friedrich-Franz, * Ziegenhals 28. Juli 1922.

Welser.

Evangelisch. — Altes Augsburger Stadtgeschlecht, das mit Bartholomäus Welser, Bürgermeister das., 1330 urkundlich, die Stammreihe beginnt und sich später auch in Nürnberg und Ulm ansässig machte — Reichsadelstand und Wappenbesserung d. d. Mantua 22. Nov. 1532 (für die Brüder Bartholomä, Anton und Franz Welser); Wappenvermehrung mit dem der † Granber d. d. Brüssel 8. April 1549; Reichsfrhr. d. d. Wien 29. April 1713 (für Marx Christoph von Welser, reg. Bürgermeister von Ulm); immatrikuliert im Kgr. Bayern bei der Frhrnklasse 11. Sept. 1813. — W. (1713): Gev.; 1 und 4 in S. ein r. Adler (Fürstenberg); 2 von S. u. R. gesp. mit einem mit 3 r. Rosen bel. s. Balken († Granber); 3 in S. 3 beiderseits gezinnte r. Balken († Frhrn von Zinnenberg); 4 in S. und R. gesp. Feld eine Lilie in gew. Farben (SW.). Frhrnkr. 2 gekr. H. mit rechts r.-g., links r.-s. Decken. Auf dem rechten ein mit den Bildern des ganzen Schildes bel. Flügel; auf dem linken ein geschienter Arm mit Schwert vor 4 b.-r.-r.-b. Straußfedern. Schildhalter. 2 gekr. g. Löwen. — Erste Aufn. im Jahrg. 1856, S. 752. Wegen des erloschenen (Nürnberger) Hauses s. Jahrg. 1896, S. 1100. (Vgl. auch „Die Welser", des Frhrn Johann Michael v. Welser Nachrichten über die Familie für den Druck bearbeitet, Nürnberg, im Selbstverlag der Welserischen Familienstiftung, 1917, 2 Bde., Druck der Kgl. Hofbuchdruckerei G. P. P. Bieling u. Dietz, Nürnberg.)

† Johann Michael Freiherr von Welser, * Vellenberg 12. Aug. 1808, † Nürnberg 26. März 1875, Kgl. bayer. Km. und Bez.-Ger.-Direktor a. D.; ✕ 1) Ansbach 17. April 1838 mit Friederike Rosa Freiin von Leonrod, *.. 17. Juli 1817 (kath.), † Bamberg 12. Febr. 1839; II) Eichstätt 2. Juni 1840 mit deren Schwester Célestine Amalie Freiin von Leonrod, * Ansbach 1. Dez. 1820 (kath.), † München 6. Mai 1877.

Kinder: a) 1r Ehe: 1. Rosa, * Bamberg 4. Febr. 1839; ✕ Nürnberg 17. April 1860 mit Dr. jur. h. c. Leopold Frhrn von Leonrod (kath.), † München 6. Okt. 1905, Kgl. bayer. Km., Staatsrat i. a. o. D. und Staatsmin., Exz. [München.]

— b) 2r Ehe: 2. Ludwig, * Eichstätt 6. Mai 1841, Dr. phil. h. c., Kgl. bayer. Km., Reg.-Präs. a. D., Exz., GWürger von Ansbach und Speyer; ✕ 1) Nürnberg 8. Mai 1867 mit Charlotte Freiin Haller von Hallerstein, * Nürnberg 29. März 1844, † Bamberg 11. April 1873; II) Neunhof 30. Sept. 1874 mit deren Schwester — Johanna Freiin Haller von Hallerstein, * Nürnberg 6. Jan. 1847. [Neunhof und Nürnberg.]

Kinder 1r Ehe: 1) Laura Eleonore Amalie Karoline, * Nürnberg 27. März 1868; ✕ Neunhof 30. Juli 1888 mit Wilhelm Frhrn von Stengel, Kgl. bayer. Km., Reg.-Rat und Bez.-Amtmann in Starnberg.

2) Hans Michael, * Ansbach 5. Aug. 1869, Kgl. bayer. Km. und Major der Ldw. a. D., Staatssekretär im Reichsmin. des Innern, Chf des Joh.-O.; ✕ I) München 23. Nov. 1897 mit Brunhilde Gfin von Pestalozza, * Kissingen 25. Mai 1876 (gesch. 3. Dez. 1908; wiederverm.); II) München 7. Febr. 1911 mit — Caroline Ernestine Friederike von Weidenbach, * Lichtenau 2. Sept. 1879. [Berlin NW, Klopstockstr. 49.]

Kinder 1r Ehe: (1) Gertrud Elisabeth, * Neumarkt 10. Sept. 1898. (2) Siegfried Ludwig Hugo, * Reichenhall 13. Mai 1903.

3) Célestine Amalie, * Ansbach 27. Febr. 1872; ✕ München 10. April 1894 mit Ludwig von Vallade, Kgl. bayer. Km., Obersten a. D. [Augsburg.]

4) Sophie Auguste, * Bamberg 15. März 1873; ✕ Neunhof 11. Sept. 1894 mit Alexander Frhrn von und zu Aufseß, † Augsburg 11. März 1917, Kgl. bayer. Km. [Elmischwang bei Augsburg.]

3. † Karl, * Ansbach 6. Mai 1842, † Augsburg 19. Jan. 1918, CKr des Joh.-O.; ✕ Augsburg 8. Sept. 1873 mit — Karoline Friederike Fanny von Stetten, * Augsburg 5. Nov. 1852. [Augsburg.]

Kinder: 1) Karl Markus, * Ramhof 28. Okt. 1875, Kgl. bayer. Kfkr., bayer. OAmtmann, Vorst. des Bez.-Amtes Frankenthal, Major der Res. a. D.; ✕ I) Augsburg 6. Dez. 1909 mit Frieda Julie Karoline Jakobine von Hößlin, * München 3. Dez. 1885, † Würzburg 23. Mai 1917; II) Augsburg 21. Juni 1920 mit — Felizitas Manni Berta von Kirschbaum, * Nürnberg 13. Sept. 1885. [Frankenthal, Bayern.]

Söhne 1r Ehe: (1) Siegmund Karl Markus Hubert, * Schachting 3. Sept. 1910.

(2) Hubert Karl Markus Richard, * München 31. Okt. 1911.

2) Paul Karl Ludwig, * Ramhof 2. Nov. 1876, Dipl.-Ing. [München, v. d. Tann-Str. 17.]

3) Johanna Marie Karoline, * Ramhof 22. Aug. 1879, Hilfsschwester vom Roten Kreuz. [München.]

4. † Julie, * Ansbach 28. Mai 1843, † Rentweinsdorf 30. April 1922; ✕ Nürnberg 28. Juni 1864 mit Gottfried Frhrn von Rotenhan, † Rentweinsdorf 22. März 1915, Kgl. bayer Km.

5. Friedrich, * Ansbach 21. Sept. 1844, Kgl. bayer. OLdesger.-Rat a. D.; ✕ Nürnberg 2. Sept. 1872 mit — Adele Manz, * Würzburg 29. Dez. 1851. [Neunhof bei Lauf.]

Söhne: 1) Hans August, * München 6. Dez. 1874, bayer. Hptm. a. D. [Berlin.]

2) Christoph Jakob Karl, * München 18. Juni 1877, bayer. Major a. D. [Neunhof bei Lauf.]

Wenckheim §, 1921.

Wendland.

Evangelisch. — Bayer. Adel 26. (immatrikuliert 28.) März 1847 (für August Wendland, s. unten); bayer. Frhr. d. d. . . 9. Sept. (immatrikuliert 6. Okt.) 1853 (für denselben). — W. (1853): Gesp.; rechts get., oben in S. 3 (2, 1) r. Sterne, unten in B. ein g. Sparren, begl. von 3 (2, 1) s. Sternen, links in R. Kopf samt Hals eines s. Rosses. Frhrnkr. Schildhalter: 2 s. Rosse. — Erste Aufn. und Näheres über die Standeserhebungen im Jahrg. 1868, S. 985.

† Ernst Heinrich Ludwig August Christian Freiherr von Wendland, * Neubrandenburg, Mecklenb.-Str., 16. April 1806, † Schloß Bernried 18. Okt. 1884, Kgl. bayer. Km. und a. o. G. u. b. M.; ✕ Frankfurt a. M. 23. Juni 1851 mit Luise Wilhelmine Vreede, * Tilborg, Holland 15. Aug. 1819, † München 15. Febr. 1901.

Kinder: 1. Maximilian Franz Ludwig Stephan, * Paris 9. Okt. 1854, Kgl. bayer. Km., Rittm. der Ldw. a. D.; ✕ Frankfurt a. M. 1. Juli 1886 mit — Friederike Bertha Elisabeth (Elsie) von Metzler, * Frankfurt a. M. 24. März 1861. [Schloß Bernried am Starnberger See.]

Kinder: 1) August Georg Friedrich-Karl, * Frankfurt a. M. 6. Febr. 1895, Dr. jur. et rer. pol., Kgl. bayer. Kfkr und LLt. a. D.; ✕ Cronberg a. Taunus 28. Juni 1921 mit — Margrit Mumm von Schwarzenstein, * Frankfurt a. M. 29. Juni 1902. [Frankfurt a. M., Friedberger Landstraße 22.]

Tochter: Sylvia Elisabeth Maximiliane, * Frankfurt a. M. 13. Mai 1922.

2) Mathilde Luise Marie (Mira), * Bernried 1. Sept. 1896; ✕ Schloß Bernried 20. Juli 1921 mit Hans von Kühlmann, Major a. D. [München.]

3) Moritz Felix Max Herbert, * Frankfurt a. M. 3. April 1900, stud. agr., Kgl. bayer. Fahnrich a. D. [Schloß Bernried am Starnberger See.]

2. Marie Amalie Therese Luise, * Paris 12. Nov. 1855, ED. des bayer. Theresien-O.; × Bernried 23. Juli 1889 mit August von Goeben, Kgl. sächs. Khrn und Zeremonienm., MAr des Joh.-O. [Schloß Groß-Heppach, Württemb., und Weimar.]
3. † Johann Auguste Therese Helene, * Paris 24. Okt. 1856, † Frankfurt a. M. 16. März 1921; × Bernried 15. Juli 1885 mit Moritz Frhrn von Bethmann, † Marienhöhe b. Bad Homburg 5. Sept. 1902, Chef des Bankhauses Gebrüder Bethmann in Frankfurt a. M.
4. Alexander Alfons August, * Paris 9. April 1858, Kgl. bayer. Rittm. a. D.; × München 6. Dez. 1906 mit — Sophie Thieme, * München 27. März 1877. [Höhenried am Starnberger See.]

Sohn: York Alexander, * Höhenried 1. Okt. 1907.

Wenisch, 1919. **Wenzel von Sternbach** §, 1921. **Werdt** §, 1921 **Werklein**, 1899.

Werkmann von Hohensalzburg.

Katholisch. — Österr. Adel und Frhr mit dem Prädikat Hohensalzburg d. d. Schönbrunn 11. Nov. 1918 (für Karl Werkmann, s. unten). W. (1918): Von S. und R. gesp.; rechts auf gr. Boden ein hoher Felsen, auf welchem eine natürl. Burg mit Vorbauten und Wehrmauern erscheint, links in R. ein nach rechts gew. Geharnischter, in der rechten Faust ein blankes Schwert schwingend, die Linke eingestemmt. Zehnkr. Auf dem gekr. H. mit r.-s. Decke ein offener S. über R. get. Adlerflug.

Karl Martin Freiherr Werkmann von Hohensalzburg, * Salzburg 14. Sept. 1878, Privatsekr. weiland des Kaisers und Königs Karl, k. k. Hptm. a. D.; × Berlin 26. Juni 1911 mit — Else Mutzen, * . . . [Loser, Salzburg.]

Werner §.

Im Mannesstamme erloschen.

Katholisch. — Reichsfrhr. mit „Wohlgeboren" d. d. Wien 19. April 1805 (für Johann Ludwig von Werner, Reichshofrat); Edmann von Steiermark d. d. Graz 26. Nov. 1811; böhm. Inkolat d. d. Wien 8. April 1822; Dreifeldbesitzm. im Markgft. Mähren. — W. (1805): Über einer die ganze untere Schildeshälfte einnehmenden, schw.-gefugten ſ Zinnenmauer gespalten, darin rechts in G. ein schw. Adler, dessen Brust mit einem g. „F" und der Zahl „II" belegt ist, links in B. ein Speichiges g. Rad, auf dem eine w. Taube mit gr. Zweig im Schnabel sitzt. Zehnkr. Auf dem gekr. H. mit rechts schw.-g., links b.-s. Decke der Adler wie im Schilde. Schildhalter: 2 schw., r. bez., g. gew., einander zugewendete Adler. — Erste Aufn. 1853; geschichtl. Notiz im Jahrg. 1849, S. 481. Vgl. auch den Art. Raabl-Werner in diesem Taschenbuche.

† Johann Ludwig Freiherr von Werner, * Trier 13. Nov. 1759, † Baden bei Wien 18. März 1829, k. k. Gkat und Präs. der Justizgesetzgebungs-Kommission; × I) Bonn 31. Okt. 1790 mit Marie Agnes von Breuning, * Mergentheim 23. Sept. 1768, † Wien 2. Sept. 1802; II) Wien 31. Jan. 1804 mit Anna verw. von Smitmer, geb. von Hackher zu Hart, * . ., † Graz 1. Jan. 1814; III) Wiener Neustadt 30. Okt. 1814 mit Margarete verw. von Collin, geb. Freiin von Lago, * Wien . ., † das. . . .

Söhne 1r Ehe: 1. † Maximilian Raphael, * Wien 23. Okt. 1794, † Hainstetten 25. Aug. 1867, K. K. Hofrat a. D.; ✕ Wien 7. Mai 1831 mit Rosa Freiin von Barbier, * Wien 23. Juli 1799, † daf. 19. März 1872.
Tochter: Apollonia, * Lemberg 20. Okt. 1836; ✕ Wien 3. Febr. 1883 mit Franz Ritter von Friedau, † Lugano 14. April 1888. [Schloß Pirnitz, Mähren.]

2. † Franz Donat Simon, * Hernals bei Wien 28. Mai 1798, † Wien-Währing 12. März 1874, K. K. OBdesger.-Rat a. D.; ✕ I) Wien 29. Mai 1833 mit Josepha von Pettenegg, * . ., † Wien 28. April 1838; II) Pest 7. Sept. 1841 mit Karoline Henriette Wilhelmine Etlinger, * Bamberg 18. Jan. 1823, † Ansbach, NÖsterr., 6. Aug. 1889.
Kinder 2r Ehe: 1) Henriette Theresia Ludovika Freifrau von Raabl-Werner, * Wien 13. Juli 1842 (österr. Frhr. lt A. H. vom 16. Aug 1918 für sie und ihre beiden Söhne unter dem Namen „von Raabl-Werner"], s. dieses Taschenbuch, Art. Raabl-Werner); ✕ Wien 14. Febr. 1871 mit Joseph Heinrich Edlem von Raabl, † Wien-Währing 18. Febr. 1883, K. u. K. Oberstlt. a. D. [Wien XVIII, Martinsstr. 95.]
2) † Franz Heinrich Ludwig Joseph, * Wien 4. Nov. 1844, † daf. 10. Juli 1908, Dr. jur., K. K. Min.-Rat i. R.; ✕ Wien 23. April 1881 mit — Marie Mayer, * Wien 25. Febr. 1854. [Wien XVIII, Anton-Frank-Gasse 13.]

Wernhardt §, 1921.

Werther.

Katholisch. — Neumärkisches Adelsgeschlecht. — Preuß. Frhr. d. d. Berlin 6. Febr. 1841 (für Karl, s. unten) — W.: (1841). In S. ein r. Schrägrechtsbalken, begl. von 2 r. Rosen. Frhrnkr. Auf dem gekr. H. mit r.-s. Decke ein offener schw. Flug. — Erste Aufn. 1873.

† Karl Anton Philipp Freiherr von Werther, * Königsberg i. Pr. 31. Jan. 1809 (evang.), † München 8. Febr. 1894, Kgl. preuß. Khr und WGRat, Kais. deutscher a. o. u. b. Botsch., Kr des Schw. MD., CVKr des Joh.-O.; ✕ . . 30. Juli 1846 mit Mathilde Gfin von Oriola, * Berlin 3. Febr. 1827, † München 30. Mai 1889.

Kinder: 1. † Maximilian Wilhelm Friedrich, * Athen 5. Juni 1847, † Graz 2. Nov. 1920 (kath. seit 1877), Kgl. preuß. Kptk und Rittm. a. D.; ✕ I) Breslau 15. Juli 1875 mit Isabella von Ciechomska, * Strzemeszna, Russ.-Polen, 16. März 1853 (kath.; gesch. 1881); II) . . 31. Jan. 1891 mit — Luise Schmidt, * Wien 19. Mai 1875 (kath.). [Graz, Leechgasse 4.]
Kinder (kath.): a) 1r Ehe: 1) † Gustav Karl Marjan, * Damnig 8. April 1876, † (ermordet) bei Petropolis, Brasilien, 2. Aug. 1915; ✕ Berlin 24. Okt. 1901 mit — Marie Amelia, * Paris 22. Juni 1878 (kath.), des José da Silva-Paranhos Baron do Rio Branco, Tochter. [. . .]
Kinder: (1) Marguerite-Marie Helene Amelia Isabella, * Charlottenburg 14. Aug. 1902.
(2) José-Maria Hugo Ludwig, * Charlottenburg 13. Sept. 1903.
(3) Mechtilde Isabella Amelia, * Groß-Lichterfelde 9. Mai 1905.
(4) Hans-Ursus Maria Bonaventura, * Berlin 14. Juli 1908.
— b) 2r Ehe: 2) Eugenia Therese Luise, * . . 30. Okt. 1891.
3) Melanie Maria Theresia, * Graz 8. Juni 1894; ✕ . . 17. Okt. 1918 mit Dr. med. Hugo Uranitsch. [. . .]

4) Elfriede Theresia, * Graz 8. Okt. 1898; ✕ . . 31. März 1921 mit Ferdinand Alexander Julius Ritter von Pittoni-Dannenfeldt. [. . .]

5) Walter Mauritius, * Graz 26. Sept. 1900.

2. Olga Auguste Julie Josephine, * Kopenhagen 12. April 1853 (kath. seit 1874), Kgl. bayer. PD.; ✕ Pera 28. Juni 1875 mit Maximilian Gfn von Arco-Zinneberg (kath.), † München 24. Jan. 1916, Herrn auf Schnöburg bei Pocking, NBayern, Kgl. bayer. Km. und OLt. a. D. [. . .]

Wessely §, 1921.

Westenholz §.

Lutherisch. — Österr. Adel und Ritter d. d. . . 29. Mai (Diplom d. d. . . 2. Okt.) 1866; österr. Frhr. d. d. . . 30. Aug. 1869 (Diplom d. d. Wien 18. Jan. 1870, beides für Friedrich, † u.) — W. (1870): Unter von G. und Schw. gesp. Schildeshaupt, darin ein wachs. r.-bez. Doppeladler in gew. Farben, in B. ein mit 3 r. Sternen bel. s. Schrägrechtsbalken, begl. von je einem aufger., geasteten nat. Baumstrunk. Frhrnkr. und 3 gekr. H. Auf dem rechten mit schw.-g. Decke 3 schw., g., schw. Straußfedern; auf dem mittl. H. mit schw.-g. Decke der von Schw. und G. gesp. wachs. Doppeladler; auf dem linken H. mit b.-s. Decke ein mit dem Baumstrunk bel. b. Flügel. Schildhalter: 2 Kraniche. Wahlspruch: Justus ac tenax propositi. — Erste Aufn. und Näheres über die Standeserhebung im Jahrg. 1873, S. 783, und Jahrg. 1875, S. 850.

† Karl Friedrich Ludwig Freiherr von Westenholz, * Breslau 27. Mai 1825, † Hamburg 19. Okt. 1898, K. u. K. Gen.-Konsul; ✕ I) Breslau 30. Mai 1849 mit Klara Elisabeth Ertel, * Breslau 21. Juli 1829, † Hamburg 9. Febr. 1871; II) Hamburg 30. April 1872 mit Julie Antonie Luise Hayn, * Hamburg 3. Nov. 1849, † das. . . Sept. 1916.

Kinder: a) 1r Ehe: 1. † Karl Friedrich, * Hamburg 10. Jan. 1853, † Wien 23. Juni 1908; ✕ Wien 2. Dez. 1882 mit — Mathilde Floriane Marie von Miller zu Aichholz, * Döbling bei Wien 1. Juni 1860 (kath.). [Wien III, Heumarkt 13.]

Töchter: 1) Klara Sophie Karoline, * Wien 21. Aug. 1883; ✕ Hütteldorf 19. Sept. 1910 mit Bruno Lerch, vorm. K. u. K. Rittm. im Ul.-Rgt Nr. 4. [Wiener Neustadt.]

2) Frieda Julie Vincenzia, * Gmunden 21. Sept. 1887; ✕ Wien 22. Jan. 1908 mit Ernst Frhrn von Boyneburg-Lengsfeld, Herrn auf Krastowitz, K. u. K. Rittm. a. D. [Schloß Krastowitz, Post Klagenfurt, Kärnten.]

3. August Henry, * Hamburg 10. Febr. 1855. [Hamburg.]

3. † Friedrich Paul, * Hamburg 30. Aug. 1859, † Montreux, Schweiz, 23. Aug. 1919, Dr. phil., a. o. Prof. an der techn. Hochschule in Stuttgart; ✕ London 23. Sept. 1880 mit Jurke Johanna Landheer, * . . 6. Sept. 1858, † Montreux 15. Mai 1919.

Kinder: 1) Rudolf Friedrich, * London 14. Sept. 1882, Dr. jur.; ✕ I) . . mit Frieda Kimmich, * . . 1883 (gesch. . . [. . .]); II) . . mit — Yvonne Dortu, * . . 8. Jan. 1887. [. . .]

Kinder: a) 1r Ehe: (1) Rolf Eberhard, * . . 20. März 1905.

— b) 2r Ehe: (2) Huguette Paula Elisabeth, * . . 21. Aug. 1911.

(3) Johanna Gisela, * . . 8. Juni 1915.

2) Eva Elisabeth, * Cannstatt 9. Okt. 1883, Dr. phil.; ✕ Carolinensis

6. Aug. 1921 mit Kay Meyn, Oberstlt. und Bat.-Kmdr im Inf.-Rgt 12. [Magdeburg, Straßburger Str. 5.]

3) Paul Eberhard, * Heidelberg 26. Nov. 1884; ✕ Wandsbek 5. Sept. 1914 mit — Lily Meyer, * . . 9. Mai 1890. [Hamburg.]

Söhne: (1) Heinz Friedrich Eberhard, * . . 31. Mai 1916.

(2) Albert Friedrich Paul, * Volksdorf b. Hamburg 25. Juli 1921.

— b) 2r Ehe: 4. Mathilde Auguste Hedwig, * Hamburg 23. Juni 1874.

5. Albert Wilhelm, * Hamburg 23. Jan. 1879. [Hamburg, Sophien-Terrasse 14.]

† Westermayer, 1895—1909.

Westerweller von Anthoni.

Katholisch. — Ghzgl. hess. Adel als „Westerweller von Anthoni" d. d. Darmstadt 22. Jan. 1848 (für Ludwig Adolf Westerweller, Ghzgl. hess. Obersten a. D., Nachkommen mütterlicherseits des d. d. Frankfurt a. M. 14. Dez. 1743 in den Reichsadelstand erhobenen † Geschlechtes von Anthoni unter Verleihung des Namens und Wappens desselben); Ghzgl. hess. Frhr. d. d. Darmstadt 12. Jan. 1907 (für Paul Franz Wilhelm Adolf Westerweller von Anthoni, s. unten). — W. (1907): In B. ein g. Schräglinksbalken, begl. von 6, den Schild füllenden 5strahl. g. Sternen. Auf dem gekr. H. mit b.-g. Decke ein Gedrige, g.-geändertes b. Schirmbrett, bel. mit einem g. Stern. — Erste Aufn. 1909.

† Paul Franz Wilhelm Adolf Freiherr Westerweller von Anthoni, * Darmstadt 29. Juni 1827, † das. 9. Juni 1913 (Sohn des obigen Ludwig Adolf), Ghzgl. hess. Oberhofmarschall a. D., Gen. der Inf. z. D. und Gen.-Adj. à l. s.; ✕ München 18. Okt. 1864 mit — Anna Gfin von Seinsheim, * München 25. Dez. 1831, Schlüssel-D. der † Ghzgin von Hessen und bei Rhein, GD. des bayer. Theresien-O. und Elis.-D. [Darmstadt.]

Kinder: 1. August Ludwig Gregor, * Darmstadt 17. Nov. 1865, Kgl. preuß. Oberst a. D.; ✕ Traunstein 15. Okt. 1907 mit — Marie Charlotte Freiin von Gise, * München 14. Juni 1879. [Darmstadt.]

Kinder: 1) Paul-August Max Antonius Apollonius, * Darmstadt 12. Okt. 1909.

2) Anna-Maria Antonie Karoline Apolloma Philomena, * Darmstadt 11. Aug. 1911.

3) Ludwig Julius Hugo Bruno Apollonius, * Tilsit 9. Sept. 1913.

2. Marie Alice Emilie Julie, * Darmstadt 16. Aug. 1869; ✕ das. 30. Dez. 1889 mit Josef Frhrn von Biegeleben, Kgl. bayer. Km., bayer. OLdesger.-Rat, Major a. D. [München.]

Wetschl §, 1921. Wetzel genannt von Carben, 1917. Wetzlar von Plankenstern §, 1921. Weveld, 1921. Whitshed, 1915. Wichmann-Eichhorn, 1919. Widerhofer §, 1921. Widmann §, 1921.

Widmann von Staffelfeld und Ulmburg.

Katholisch. — Wappenbrief mit Lehnfreiheit d. d. Innsbruck 11. Mai 1587 (vom Ghzg Ferdinand von Österreich-Tirol für Mathias Widmann); rittermäßiger Reichsadel mit den

Prädikaten „Edle von Staffelfeld und Umburg" d. d. München 7. Juli 1792 (vom Kurfürst Karl Theodor von Pfalzbayern, als Reichsvikar, für Alfons Dominik Widmann, öffentl. Notar und Kriminalkommissär, und dessen Bruder Dr. jur. Georg Michael Widmann); österr. Adelsanerkennung d. d. Wien 14. März 1827 (für Alfons Emanuel); in Tirol immatrikuliert 16. Sept. (Diplom 30. Nov.) 1847; österr. Ritter d. d. Wien 7. Sept. 1872; österr. Frhr. d. d. Schönbrunn 11. Juni (Diplom d. d. Wien 7. Sept.) 1904. — W. (1904): Esp.; rechts in Schw. ein r.-bez. g. Löwe, mit abnehmendem g. Halbmond zw. den Pranken; links in B. auf den äußeren Kuppen eines gr. Dreibergs ein Mann in r. Kleid mit g. Kragen, Ärmelaufschlägen und Gürtelschärpe, in einem mit 3 g., schw., g. Straußfedern besteckten schw. Hut, mit flugbereitem Jagdfalken auf der Rechten. Frhrnkr. und 2 gekr. H. Auf dem rechten mit r.-s. Decke der Falkenier wachs. mit dem Falken auf der Linken; auf dem linken H. mit schw.-g. Decke der Löwe wachs. — Erste Aufn. und Stammreihe im Jahrg. 1907, S. 902.

† Alfons Alois Freiherr Widmann von Staffelfeld und Umburg, * Innsbruck 1. April 1850, † . . 15. Juli 1921, Großgrundbes. in Margreid, Fenberg, San Zeno und Bozen; ✕ Wien 24. Mai 1876 mit — Auguste Fischer, * Wien 10. April 1859. [Bozen.]

Kinder: 1. Alfons Maria August, * Wien 30. Sept. 1878, Großgrundbes. in Kurtatsch, Dr. jur., vorm. K. K. Rittm. i. d. Ev. der beritt. Tiroler Landesschützen; ✕ Neumarkt 27. Juni 1906 mit — Brigitta Freiin von Longo Liebenstein, * Klagenfurt 5. Mai 1885. [Kurtatsch, Ital.-S.Tirol.]

Kinder: 1) Antonia Augusta Maria, * Kurtatsch 5. April 1907.
2) Pia Ernestine Anna, * Kurtatsch 19. April 1908.
3) Hermann Alfons Anton, * Kurtatsch 10. Okt. 1909.
4) Georg Anton Josef, * Kurtatsch 17. Mai 1911.
5) Elisabeth, * Kurtatsch 28. Febr. 1921.

2. Irmgard Antonia Augusta, * Wien 18. Jan. 1880; ✕ Bozen 19. Nov. 1901 mit Albert Ritter Putzer von Reybegg, Hofrat bei der Landesreg. in Innsbruck a. D. [Bozen.]
3. Hermann Anton Maria, * Gries bei Bozen 30. Sept. 1881, Kgl. ital. Min.-Sekr.; ✕ Wien 22. Mai 1918 mit — Stefanie Kammler, * Wien 25. Nov. 1893. [Brixen.]
4. Egbert Anton Josef, * Gries 19. März 1883; ✕ Salurn 27. April 1912 mit — Maria Mörl von Pfalzen zu Mühlen und Sichelburg, * Karneid 13. Okt. 1889. [Anstz Karneid.]
5. Heinrich Anton Hermann, * Gries 27. Jan. 1888, Ing. der Chemie, Assistent an der Techn. Hochschule, vorm. K. u. K. Olt. der Res. [Wien VII, Lindengasse 14.]

Widnmann, 1905. Wiedenfeld §, 1921. Wiederhold, 1921.

Wienerwelten §.

Katholisch. — Österr. Ritterstand mit dem Prädikat „von Welten" d. d. Wien 30. Juni 1867 (für Eduard Wiener, Kgl. port. Gen.-Konsul und Gutsbes.); österr. Frhr. lt. A. H. E. d. d. Reichenau 22. Okt. (Diplom d. d. Wien 9. Nov.) 1918 (für Dr. jur. Rudolf Ritter Wiener von Welten, s. unten). Niederösterr. Genehmigung zur Namensänderung in Wienerwelten lt. Erlaß der Landesreg. vom 22. Mai 1919. W. (1867): Gev.; 1 in G. ein r. widersehender Adler; 2 in B. 4 g. rautenförmig gest. sechsstrahlige g. Sterne; 3 in B. ein zweiarmiger g. Anker mit Schwimmholz und Ring, dreifach umschlungen von 2 g. gegengekehrten Schlangen; 4 in G. ein r. Löwe. 2. gekr. H.; auf dem rechten mit r.-g. Decke der Anker wie im 3. Felde, auf dem linken H. mit b.-g. Decke ein gest. vorn g. hinten b. Adlerflug, bel. mit einem b. von 4 g. Sternen

durchbrochenen Schrägl.-Balken. Wahlspruch: „In Treue und Beharrlichkeit". — W. (1918) = 1887 mit dazwischen gestellter Frhrnkr. — (Vgl. auch den Artikel Wiener von Welten im Genealog. Taschenbuch der Adeligen Häuser Österreichs, Wien 1910/11, Otto Maaß Söhne.)

Rudolf Paul Georg Freiherr von Wienerwelten, * Wien 3. Dez. 1864, Dr. jur., Herr auf Leopoldsdorf im Marchfelde, NÖsterr. und Beke-Gomba, Tschechoslow., vorm. K. K. Rittm. i. d. E. des Ldw.-Ul.-Rgts Nr. 5; ✕ Meran 5. Mai 1900 mit Klara Freiin von Red, * Autenried, Bayern, 26. Febr. 1878. [Schloß Leopoldsdorf im Marchfelde.]

Kinder: 1. Rudolf Albert Goswin, * Schloß Gomba auf der Schüttinsel 4. Juni 1902.

2. † Wilhelm Heinrich Eduard, * Schloß Leopoldsdorf 8. Okt. 1903, † Feldkirch 3. April 1921.

3. Marie Dolores Klarissa Henriette, * Schloß Leopoldsdorf 6. April 1906.

Wieser §.

Katholisch. — Österr. Adel und Ritterstand d. d. Wien 8. März 1858; österr. Frhr. d. d. . . 9. Aug. (Diplom d. d. Wien 9. Okt.) 1889 (beides für Leopold, s. unten). — W. (1889): Gev.; 1 in B. ein mit nat. Wiesel bel. g. Schrägrechtsbalken; 2 in R. zwei geschr. s. Knorrenäste; 3 in R. auf spitzem Fels eine nat. Burg mit 2 spitzen Türmen; 4 in G. 4 (1, 2, 1) b. Sterne. Frhrnkr. und 2 gekr. H. Auf dem rechten mit b.-g. Decke ein Geharnischter mit 3 b., g., b. Straußfedern auf dem H., die Rechte eingestemmt, in der erhobenen Linken eine Papierrolle; auf dem linken H. mit r.-s. Decke ein wachs. Adler. — Erste Aufn. und geschichtl. Notiz im Jahrg. 1895, S. 1121.

† Leopold Freiherr von Wieser, * Petrinja, Kroatien, 26. Juni 1819, † Wien 11. April 1902, K. u. K. GMat und Sektionschef a. D.; ✕ Zara 26. Febr. 1846 mit Mathilde von Schulheim, * Graz 20. Jan. 1822, † Wien 31. Jan. 1890.

Kinder: 1. † Georg, * . . 24. Aug. 1850, † Salzburg 9. Febr. 1909, Ingenieur; ✕ . . 26. Juni 1893 mit — Anna Hullesch, * . . 12. März 1867. [Graz.]

2. Friedrich, * Wien 8. Juli 1851, Dr. phil. h. c. (promov. von der Univ. Berlin), vorm. K. u. K. GMat, o. Prof. der Rechts- und Staatswissenschaften an der Univ. Wien, Mitgl. des ehem. Herrenh. des österr. Reichsrats auf Lebenszeit; ✕ Waltirsche, Böhmen, 28. April 1886 mit — Marianne Wolf, * Munzifai, Böhmen, 3. März 1867. [Wien XIX, Sandgasse 13.]

Kinder: 1) Wolfgang Achilles Leopold Eugen, * Prag 13. Juni 1887, Dr. med., Primararzt; ✕ Wien 6. Aug. 1914 mit — Maud Ringertz, * Stockholm 21. Jan. 1892. [Wien XIX, Hofzeile 3.]

2) Marianne Amalia Matilde Luise, * Prag 6. Dez. 1888; ✕ Wien 22. März 1910 mit Dr. Franz Exner, † . . 18. Dez. 1920, Univ.-Prof. [Leipzig.]

3. † Joseph Leopold Johann Paul, * Wien 22. Jan. 1853, † Raach bei Graz . . Juni 1918, Architekt; ✕ Gmunden 27. Juli 1882 mit Melanie Tauber, * Wien 10. Juni 1855, † daf. 10. Dez. 1908.

Kinder: 1) Hyazint Friedrich Leopold, * Wien 30. Juni 1883, Dr. jur. [Wien III, Beatrixgasse 14b.]

2) Kurt Georg, * Wien 4. Nov. 1884, Industrieller, vorm. K. u. K. Hptm. der Ref. des Feldkan.-Rgts Nr. 8. [Wien III, Beatrixgasse 14b, St. Gotthard und Mondsee, OÖsterr.]

3) Friedrich Anton, * Wien 11. Nov. 1887, Industrieller, vorm. K. K. Olt. der Ref. des Ldw.-Inf.-Rgts Nr. 1; ✕ Frankfurt a. M. 3. Mai 1922 mit — Roda Agnes Eva Gladys von Nordeen, * Berlin 27. Aug. 1894. [Wien III, Beatrixgasse 14b, St. Gotthard und Mondsee.]

4) Beatrix Matilde Carola Melanie, * Wien 4. Okt. 1889. [Mondsee und Wien III, Beatrixgasse 14b.]

4. Paula, * Wien 24. Mai 1856; ⚭ Seewalchen 1. Sept. 1880 mit Dr. jur. Eugen Ritter Böhm von Bawerk, † Kramsach, Tirol, 28. Aug. 1914, K. u. K. GRat und Finanzmin. a. D., o. Prof. an der Univ. Wien. [Wien III, Beatrixgasse 14b.]
5. Amalie, * .. 25. Febr. 1858; ⚭ Wien 16. April 1879 mit Dr. Anton Ritter Oelzelt von Newin. [Wien I, Schottengasse 10.]
6. † Leopold, * Wien 10. Juli 1860, † Drauhofen 2. Jan. 1912, Dr. jur., Gutsbes. in Drauhofen, Kärnten; ⚭ I) Wien 19. Okt. 1889 mit Christine Maria Dorothea Mautner von Markhof, * Wien 19. Okt. 1869 (gesch. 1897; wiederverm.); II) .. mit Betty Dworzak, * .. . [.. .]

Kinder 1r Ehe: 1) Heinrich Friedrich Christian, * Wien 24. Febr. 1893. [.. .]
2) Adolf Géza Christian, * Wien 25. März 1894, Fähnr. z. See. [München.]
3) Ferdinanda Maria Harriet Johanna, * Wien 23. Nov. 1896. [München.]

Wilamowitz-Möllendorff*.

Evangelisch. — Seit 1590 in Litauen nachgewiesenes Adelsgeschlecht, das später nach Schlesien kam. — Preuß. Namen- und Wappenvereinigung als „Wilamowitz-Möllendorff" d. d. Wien 21. Jan. 1815 (für die Brüder Hugo Friedrich Erdmann, Ottokar Hans Theodor Erdmann und Arnold Eugen Tello Heinrich Erdmann von Wilamowitz, Adoptivsöhne des GFM. Richard von Möllendorff); preuß. Frhr. d. d. Berlin 27. April 1864 (für die Brüder Arnold, * 1813, † 1888, und Ottokar, * 1811, † 1867), vererblich je nach dem Rechte der Erstgeburt aus je adeliger Ehe und unter der Bedingung der Nachfolge in den ungeteilten väterlichen Grundbesitz. — W. (1864): Gev.; 1 und 4 in R. auf der oberen Hälfte eines halben s. Ringes ein aufgerr. s. Pfeil (StW.: Powata [Ogończyk]). 2 und 3 in B. ein 3armiger g. Leuchter (Möllendorff). Frhrnkr. und 2 gekr. H. Auf dem rechten mit r.-s. Decke ein einw.-wachs., r.-bez. s. Löwe (StW.); auf dem linken H. mit b.-g. Decke 2 s.-geharn. Arme, in den verschlungenen Händen eine nat. Mühlwelle haltend (Möllendorff). — Erste Aufn. und geschichtl. Notiz im Jahrg. 1875, S. 854. Vgl. auch den gleichnamigen Artikel im Taschenbuch der Gräfl. Häuser und den Artikel Möllendorff (Leuchterwappen) im Taschenbuch der Adeligen Häuser (Uradel).

I. Linie.

† Hugo Friedrich Erdmann Graf von Wilamowitz-Möllendorff, * Marienburg 29. Dez. 1808, † Berlin 14. Juni 1855 [preuß. Gf nach dem Rechte der Erstgeburt usw. d. d. Berlin 10 Jan. 1857] (**s. Taschenbuch der Gräfl. Häuser**).

II. Linie.

† Arnold Eugen Tello Heinrich Erdmann Freiherr von Wilamowitz-Möllendorff, * Beerheide in der Prignitz 28. Juni 1813, † Wiesbaden 2. Jan. 1888, Herr auf Markowitz c. p., EMr des Joh.-O.; ⚭ Krampfer 3. Mai 1839 mit Ulrike Charlotte Wilhelmine von Calbo, * Königsberg, Ostprignitz, 5. Juni 1820 (18187), † Markowitz 26. Juni 1874.

Söhne: 1. † Hugo Theodor Wichard Freiherr von Wilamowitz-Möllendorff, * Markowitz 18. Juni 1840, † Kobelnik 30. Aug. 1905, Herr auf Markowitz mit Möllendorf, auf Kobelnik mit Rozniany, Lagiewnik und Kraschitz, Kr. Strelno, Prov. Posen, und auf Schönwerth, Kgl. preuß. Khr und WGRat, Kommendator des Joh.-O. für die Prov. Posen; ⚭ I) Wierzbiczany 28. Juli 1868 mit Josephine Rosalie von Roy, * Wierzbiczany 29. Sept. 1849, † Berlin 22. Febr. 1885; II) Berlin 24. Mai 1887 mit Lili Friederike Wilhelmine Georgine Cäcilie von Schenck, * Potsdam 11. Sept. 1859, † Kobelnik 16. Juli 1898.

Kinder: a) **1r Ehe:** 1) Hildegard Emma Friederike Bertha von Wilamowitz-Möllendorff, * Inowrazlaw 20. Mai 1869, Herrin auf

Markowitz mit Möllendorf (1060 ha; seit 1836 im Bes. der Fam.) und Schönwerth (250 ha); ✕ Markowitz 22. Juni 1891 mit Klaus von Heydebreck, Kgl. preuß. Obersten a. D., Mitgl. des ehem. preuß. Herrenh., RMr des Joh.-O. [Markowice.]

2) Friedrich-Wilhelm Hermann Wichard Freiherr von Wilamowitz-Möllendorff, * Inowrazlaw 5. Dez. 1872 (preuß. Frhr. 1. Aug. 1907), Frherr auf Kobylniki (2005 ha; seit 1878 im Bes. der Fam.; seit 1898 Majorat), Kgl. preuß. Khr und Rittm. der Res. a. D., RMr des Joh.-O.; ✕ Halle a. d. S. 23. Mai 1903 mit — Martha Annemarie von Koethen, * Halle a. d. S. 28. April 1883. [Kobylniki bei Kruszwica, Posen.]

Kinder, von Wilamowitz-Möllendorff: (1) Josephine, * Lipie 3. März 1904.

(2) Hugo Julius Wichard, * Lipie 20. Jan. 1906.

3) Elfriede Josephine Ulrike Valesca von Wilamowitz-Möllendorff, * Markowitz 14. Mai 1876; ✕ Posen 9. Okt. 1895 mit Arnold von Rosenstiel, Herrn auf Livie (780 ha) und Osniszczewo (416 ha), Kr. Inowrazlaw, Posen, und Neuhof, Kr. Lebus, Kgl. preuß. Lbrat a. D. und Rittm. der Res. a. D., RMr des Joh.-O. [Livie.]

— b) 2r Ehe: 4) Luise Therese Cäcilie von Wilamowitz-Möllendorff, * Posen 17. Juli 1892; ✕ Markowitz 26. Sept. 1913 mit Carl Henning von Nibbeck, † (an der erh. Verwundung) Hesbecourt 24. März 1918, Kgl. preuß. Rittm. im Kür.-Rgt Nr. 6, zuletzt Bat.-Führer in einem Gren.-Rgt, CMr des Joh.-O. [Bagoiv bei Pawesin.]

2. † Tello Ulrich Wichard von Wilamowitz-Möllendorff, * Markowitz 15. März 1843, † Weimar 2. Juli 1903, Kgl. preuß. Oberstlt. z. D.; ✕ I) Altona 24. Sept. 1874 mit Anna Donner, * Altona 5. Okt. 1850, † das. 8. Nov. 1876; II) Borstel 19. Okt. 1880 mit Anna Gfin von Baudissin, * Pinneberg 26. Nov. 1857, † Wandsbek 22. Okt. 1884; III) Griebenow 21. Febr. 1888 mit Margot von der Lancken-Wakenitz, * Clevenow 2. Febr. 1852, † Weimar 11. Mai 1913.

Kinder, von Wilamowitz-Möllendorff: a) 2r Ehe: 1) Emil Joachim Hermann Wichard, * Borstel 23. Sept. 1882, Kgl. preuß. Rittm. der Res. a. D., CMr des Joh.-O.; ✕ München 1. Okt. 1913 mit — Hedwig Elisabeth Gabriele Johanna von Mayer Edle auf Starzhausen, * Lindau i. B. 16. Jan. 1891. [Moltow, Kr. Kolberg.]

Kinder: (1) Anna-Viktoria Emma Ida Gertrud, * Moltow 15. Juli 1914.

(2) Tello Ulrich Max Joseph Wichard, * Moltow 25. Nov. 1916.

(3) Georg Wilhelm Hermann Wichard, * Kolberg 25. Jan. 1920.

(4) Max Friedrich Wilhelm Wichard, * Moltow 29. April 1921.

2) Gertrud Ida Josephine Selma, * Wandsbek 10. Okt. 1884. [Berlin.]

— b) 3r Ehe: 3) Eva-Maria, * Lüneburg 17. Febr. 1889; ✕ Weimar 14. Juni 1911 mit Wilhelm Gfn von Perponcher-Sedlnitzky, Kgl. preuß. Rittm. a. D. [Cummerow.]

4) Georg Friedrich, * Weimar 7. Nov. 1893, Kais. Lt. zur See a. D. [Hamburg.]

5) Ulrike Karola Friederike, * Weimar 23. Sept. 1896; ✕ Cummerow . . 1921 mit . . von Hackewitz, . . . [Cummerow.]

3. Emmo Friedrich Wichard Ulrich von Wilamowitz-Möllendorff, * Markowitz 22. Dez. 1848, D. und Dr. phil. et jur., preuß. WGRat und o. Prof. in der philosoph. Fakultät der Univ. Berlin, Okt. a. D., Mitgl. des ehem. preuß. Herrenh.; ✕ Berlin 20. Sept. 1878 mit — Marie Mommsen, * Breslau 28. Juni 1855. [Charlottenburg-Westend, Eichenallee 12.]

Kinder, von Wilamowitz-Möllendorff: 1) Dorothea Maria, * Greifswald 15. Juli 1879; ✕ Westend 6. Okt. 1905 mit Dr. phil. Friedrich Frhrn Hiller von Gaertringen, o. Prof. der philos.

Fak. der Univ. Berlin, wissenschaftl. Beamten der preuß. Akad. der Wissensch. in Berlin. [Charlottenburg-Westend.]

2) Adelheid Katharina, * Greifswald 16. Mai 1881; ⚭ Westend 30. Sept. 1904 mit Dr. phil. Karl Fredrich, Direktor des Marienstifts-Gymnasium in Stettin.

3) Hermann Wichard, * Göttingen 21. Mai 1889. Hptm. [Berlin.]

4) Hildegard Luise, * Göttingen 5. Aug. 1892.

Wilczeck.

Evangelisch. — Die Stammreihe beginnt mit Andreas Jakob Wilczeck (kath.), † 5. Jan. 1750, Bürgermeister von Kosel, dessen Abstammung von dem altpolnischen Adelsgeschlecht Wilczeck (W.: Koziel) hergeleitet wird. — Preuß. Adelserneuerung d. d. Berlin 10. Okt. 1769 (für des obigen Sohn Matthias Wilczeck, Gutsbes. in Schlesien); preuß. Frhr. d. d. Berlin 29. März 1787 (für denselben). — W. (1787): Gesp.; rechts in S. auf gr. Boden ein wilder Mann mit entwurzeltem Baum in der Rechten; links in R. ein s.-bew. nat. Gemsbock mit einem mit bunten Steinen bes. s. Gurt (StW.: Koziel). 2 gekr. H. mit r.-g. Decken. Auf dem rechten der wilde Mann wachs.; auf dem linken H. der Gemsbock wachs. — Erste Aufn. und Stammreihe im Jahrg. 1899, S. 1117.

† Hermann Karl Ernst Moritz Freiherr von Wilczeck, * Polkwitz 1. Sept. 1836, † Wiesbaden 31. Okt. 1901, Kgl. preuß. Gen. der Inf. z. D.; ⚭ I) .. mit Jacqueline Christine Friederike Gerhardine Maximiliane Henrika d'Hervaud Bigot de Villandry, * .. 1845 (gesch. [...]); II) Flensburg 28. Sept. 1881 mit Agnes Warder, * .., † Potsdam 25. Aug. 1883; III) Altenfähre, Rügen, 15. Juli 1890 mit Antonie von Mühlenfels, * Neuhof, Mecklenb., 1. Aug. 1844, † Berlin 8. Febr. 1892.

Kinder: a) 1r Ehe: 1. Jacques Joseph Karl Christian, * Cleve 14. Sept. 1866, Kgl. preuß. Hptm. a. D. [Köln a. Rh.]

2. Ernst Hermann Benno Paul, * Goslar 8. Jan. 1868, Oberstlt. a. D.; ⚭ I) Glogau 21. Mai 1895 mit Margarete Hesse, * Radchen, Schles., 25. Nov. 1874 (gesch. .. 1898; wiederverm.); II) Köln a. Rh. 19. Juni 1900 mit — Johanna Heimann, * Aachen 23. Nov. 1875. [Brühl, Bez. Köln.]

Kinder: a) 1r Ehe: 1) Horst Hermann, * Berlin 1. März 1896, Lt. [...]

— b) 2r Ehe: 2) Erna Christine Hedwig, * Brühl 8. Juli 1901.

3) Fritz Ernst Eugen Hans, * Thorn 1. Okt. 1902.

4) Paul Hermann Friedrich, * Düsseldorf 14. Juni 1904.

5) Fria, * Düsseldorf 8. März 1906.

6) Kurt Walter, * Düsseldorf 30. Aug. 1916.

3. † Kuno Karl Georg Alfred Gustav, * Potsdam 28. Okt. 1872, † (gefallen bei) La Bourgonce 9. Sept. 1914, Kgl. preuß. Major und Bat.-Kmdr im 1. bad. Leibgren.-Rgt Nr. 109; ⚭ Detmold 1. Okt. 1903 mit — Elsa Krohn, * Stapleton, NAm., 15. April 1881. [Detmold.]

Kinder: 1) Liselotte .., * Berlin 20. Juli 1904.

2) Ursula, * Berlin 20. Sept. 1905.

3) Kuno, * Spandau 26. April 1908.

— b) 2r Ehe: 4. Alice Cecilie Bianka Anne, * Potsdam 5. Juni 1882; ⚭ I) Detmold 3. Okt. 1913 mit Aurel Boelcke, Kgl. preuß. Hptm. und Abt.-Kmdr im Feldart.-Rat Nr. 79, † (gefallen bei) Bapaume 5. April 1918; II) Detmold 9. Sept. 1920 mit Alfred Wilhelm von Rosenberg-Gruszczynski, Kgl. preuß. Major a. D. [Gonzenheim a. Taunus bei Bad Homburg v. d. H.]

5. Agnes, * Potsdam 19. Aug. 1883, Lehrerin. [Köln.]

Wildburg, 1921.

Williſen.

Evangeliſch. — Reichsadel und -Ritter mit „Edler von Williſen“ d. d. Wien 20. Sept. 1702 (für Emanuel Williſen, Fſtl. ſachſen-naumb. GRat); ſachſen-zeitz. Anerkennung d. d. . . 28 Okt. 1702. — W.: Gev.; 1 und 4 in R. einw. ein g. Fuchs, in den Pfoten eine g. Säge mit ſ. Blatt pfahlw. vor ſich haltend (W. Röttlin) 2 und 3 in G. ein einw.-ſprgbr nat. Hirſch (W 1702), Fehrnkr. und 2 gekr. H. Auf dem rechten mit r.-g. Decke der Fuchs wachſ.; auf dem linken H. mit ſchw.-g. Decke der Hirſch wachſ. — Erſte Aufn. 1865; geſchichtl. Notiz im Jahrg. 1868, S. 997.

I. Linie.

† Karl Friedrich Ferdinand Freiherr von Williſen, * Staßfurt 21. Dez. 1788, † Deſſau 22. April 1873, Kgl. preuß. Gen.-Lt. z. D. (preuß. Genehmigung zur Führung des Fürſtentitels d. d. Berlin 29. April 1866); ✕ I) Jaſenitz 3. Febr. 1817 mit Albertine Anna Friederike von Köller, * Cantreck 21. Dez. 1787, † Berlin 31. März 1825; II) Berlin 6. Febr. 1827 mit Luiſe von Hanckwitz, * Berlin 3. Juni 1801, † daſ. 7. Nov. 1827; III) Hecklingen 20. Sept. 1829 mit Luiſe von Trotha, * Hecklingen 9. März 1803, † Deſſau 1. Nov. 1877.

Söhne: a) 1r Ehe: 1. † Karl Georg Guſtav, * Breslau 19. Okt. 1819, † Berlin 24. Juli 1886, Kgl. preuß. Gen. der Kav. und Gouv. von Berlin; ✕ Cantreck 18. Okt. 1866 mit — Julie Friederike von Köller, * Cantreck 22. Juni 1843. [Weimar.]

Kinder: 1) Katharina, * Treptow a. d. Rega 31. März 1869; ✕ Potsdam 16. Mai 1896 mit Albrecht von Köller, Gen.-Major a. D. [Weimar.]

2) Friedrich Wilhelm, * Karlsruhe 12. Febr. 1876, Oberſtlt. a. D.; ✕ Berlin 14. April 1905 mit — Irmgard Rieß von Scheurnſchloß, * Berlin 16. Febr. 1883. [Charlottenburg, Giesebrechtſtr. 15.]

Kinder: (1) Hans-Karl Hermann Edwin Heinrich, * Charlottenburg 19. April 1906.

(2) Maria-Irmgard Hedwig Julie Gerta-Louiſe, * Colmar i. E. 3. April 1914.

3) Karl Ferdinand, * Karlsruhe 23. Juli 1878, Dr. phil., Kgl. preuß. Hptm. a. D.; ✕ Berlin 8. März 1904 mit — Eliſabeth Freiin von Reibnitz, * Kiel 19. Okt. 1883. [Jena.]

Kinder: (1) Friedrich Wilhelm Ferdinand Albrecht Johann-Günther, * Berlin 24. Jan. 1905.

(2) Urſula Emma Eliſabeth Fanny Juliane, * . . 25. Juli 1910.

2. † Albert, * Berlin 25. März 1825, † Deſſau 6. Jan. 1867; ✕ Staßfurt 27. Juni 1857 mit Ida Schuhmann, * Staßfurt 11. Sept. 1831, † daſ. 31. Juli 1868.

Kinder: 1) Luiſe, * Schladen 6. Juni 1860. [Deſſau.]

2) † Adolf, * Schladen 9. Sept. 1861, † . . 2. Juni 1922, Kgl. preuß. Oberſtlt. a. D.

— b) 3r Ehe: 3. † Friedrich, * Halberſtadt 28. Juni 1830, † Blankenburg a. H. 3. April 1879, Kgl. preuß. Oberſt und Kmdr des 1. GDrag.-Rgts; ✕ I) Quedlinburg 3. Juni 1856 mit Thereſe Becker, * Quedlinburg 17. Okt. 1836, † Ludwigsluſt 1. Juni 1876; II) Deſſau 28. Juli 1878 mit Johanna verw. von Trotha, geb. von Gersdorff, * Rothenburg 14. Febr. 1844, † Berlin 13. Juli 1906 (wiederverm. Hecklingen 28. April 1886 mit Julius Frhrn von Gemmingen-Steinegg, † Berlin 23. Okt. 1903, Kgl. preuß. Gen. der Inf. und Präſ. des Reichsmilitärgerichts).

Söhne 1r Ehe: 1) Karl, * Quedlinburg 20. Jan. 1858, Kgl. preuß. Gen.-

Lt. a. D.; ⚔ Erfurt 19. Juli 1900 mit — Elfriede von Jeß, * Düsseldorf 15. Aug. 1875. [Gotha.]

Kinder: (1) Marie-Therese Johanna, * Potsdam 9. Aug. 1901.

(2) Wolf Friedrich Alfred, * Potsdam 23. Aug. 1902. [. . .]

2) † Maximilian, * Halberstadt 27. Juni 1861, † Weimar 24. Aug. 1915 Kgl. preuß. Rittm. a. D.; ⚔ Berlin 14. Nov. 1895 mit — Olga Sophie Luise von Lindern, * Wilhelmshaven 17. Okt. 1874. [Weimar.]

Söhne: (1) Friedrich-Karl, * Langfuhr 23. Juni 1898, Kgl. preuß. Lt. der Ref. a. D. [. ..]

(2) Joachim Wilhelm, * Bärenwalde, WPr., 31. Jan. 1900, Forstbefl. [. . .]

II. Linie.

† Friedrich Adolf Freiherr von Willisen, * Staßfurt 11. Aug. 1798, † Genzano 24. Aug. 1864, Kgl. preuß. Gen. der Kav. und Gen.-Adj., OStallm. und a. o. G. u. b. M., EMr des Joh.-O. (preuß. Genehmigung zur Führung des Freiherrntitels d. d. Berlin 10. Jan. 1863); ⚔ Berlin 11. Nov. 1834 mit Pauline von Brause, * Berlin 29. Sept. 1815, † Münster 26. Mai 1880.

Söhne: 1. † Johann Georg Karl Emanuel Konstantin, * Berlin 5. Aug. 1837, † Sagan 16. Aug. 1905, Kgl. preuß. Gen.-Lt. z. D.; ⚔ Berlin 27. Jan. 1877 mit Katharine Emma Helene verw. Freifrau von Houwald, geb. von Sanden, * Hagelsberg 6. Juli 1850, † Sagan 9. Nov. 1905.

Kinder: 1) Maria, * Münster 7. März 1879; ⚔ Sagan 27. Sept. 1902 mit Wilhelm Clauson von Kaas, † Karlsruhe 14. Aug. 1908, Kgl. preuß. Major z. D. und Vorstand des Art.-Dep. in Karlsruhe. [Karlsruhe.]

2) Hans Georg Oskar Wilhelm, * Münster 3. Sept. 1880, Herr auf Sagan und Leibchel, Kr. Lübben, NL., Major a. D., EMr des Joh.-O.; ⚔ Dresden 20. Mai 1909 mit — Gabriele Reichel, * Kulmbach 6. Juli 1888. [Leibchel, Kr. Lübben, NL.]

Kinder: (1) Katharina Elisabeth Anna Luise Sibylla, * Berlin 19. Mai 1910.

(2) Hanns Georg Karl Wilhelm, * Berlin 17. Mai 1912.

(3) Emanuel Konstantin Gotthard Karl Hubertus, * Dresden 26. Dez. 1919.

2. † Friedrich Wilhelm, * Landsberg 7. Sept. 1839, † Fürstenwalde 26. Juni 1875, Kgl. preuß. Rittm., aggr. dem Ul.-Rgt Nr. 3; ⚔ Berlin 17. Mai 1871 mit — Margarete Gfin Yorck von Wartenburg, * Berlin 6. März 1852. [Jena.]

Kinder: 1) Adolf Ludwig Jochen, * Fürstenwalde a. d. Spree 4. Mai 1872, Kgl. preuß. Major a. D.; ⚔ Insterburg 22. März 1906 mit — Frieda Davida Dora Bertha Sofia von Glasenapp, * Namslau 5. Nov. 1883. [. . .]

Söhne: (1) Adolf Alexander Fritz, * Goldap, OPr., 28. April 1908.

(2) Kurt, * . . 7. April 1918.

2) Christine Pauline Johanna, * Fürstenwalde 26. Okt. 1873; ⚔ Berlin 15. Mai 1900 mit Wolfgang von Witzmann, Obersten a. D. [Berlin.]

3) Hedwig Luise Elisabeth (Posthuma), * Fürstenwalde 22. Okt. 1875. [Jena.]

Wilmowski.

Evangelisch. — Poln. Adel d. d. Krakau 12. Sept. 1553 (vom König Sigismund August für Johann Stoczowsky in Kopkowicz (Teschen), späteren Herren auf Wilamowitz und Medzniewitz, Amtm. in Freystadt, mit dem auch die Stammreihe beginnt); böhm. Wappenbrief mit „von Kopkowicz" d. d. Wien am Samstage nach Pauli Bekehrung 1561 (für denselben); Annahme des Beignamens Wilmowski 1590 nach dem Rittergut Wilmowitz bei Teschen; preuß. Anerkennung des Ehrenstandes

durch A. K.-O. d. d. Marmorpalais bei Potsdam 22. Juni 1888 (für Karl Friedrich Adolf, s. unten). — W. (1553): Get.; oben in Schw. ein zweischw. g. Löwe; unten von G. und R. gesp., darin 2 Jagdhörner mit aufw.-gewundener Schnur in gew. Farben, die Mundstücke einw.-gewendet. 3 gekr. H. mit rechts schw.-g., links r.-g. Decken. Auf dem mittl. H. der Löwe wachs. zw. 2 schw. Büffelhörnern; auf dem rechten H. ein wachs. g., auf dem linken H. ein wachs. r. Einhorn. — Erste Aufn. 1889. Vgl. den gleichnamigen Artikel im Taschenbuch der Adeligen Häuser (Alter Adel und Briefadel).

† **Karl Friedrich Adolf Freiherr von Wilmowski**, * Paderborn 30. Jan. 1817, † Berlin 12. März 1893, Kgl. preuß. WGMat und GKabinettsrat; ✕ Marienthal 26. Juli 1846 mit Anna Mathilde von Seebach, * Marienthal 5. Mai 1823, † das. 26. Juli 1895.

Kinder: 1. † Tilo Karl Adolf, * Suhl 25. Mai 1847, † Berlin 8. Febr. 1891, Kgl. preuß. GOJustizrat und vortr. Rat im Justizmin.; ✕ Alexandrinen 20. April 1881 mit — Emma Elvira Helene von Gaddum, * Trier 19. Juni 1859. [Berlin.]

Kinder: 1) Anna Adolfine Helene, * Berlin 28. Febr. 1882; ✕ das. 27. Okt. 1908 mit Albert Ritter von Kern, K. u. K. Oberstlt. i. R. [Wiener Neustadt.]

2) Edgar Karl Adolf, * Berlin 1. Juni 1888, preuß. Reg.-Rat; ✕ Elberfeld 5. Mai 1920 mit — Auguste Amalie Dodt, * Cronenberg, Rheinld, 27. April 1898. [Elberfeld.]

2. Adolf Wilhelm Kurt, * Merseburg 7. Mai 1850, Herr auf Marienthal, Burgholzhausen und Lindenberg (805 ha), Kr. Eckartsberga, Dr. med. et phil. h. c., Kgl. preuß. WGMat und vorm. OPräsident der Prov. Schlesw.-Holstein und Sachsen, Lbeshptm. der Prov. Sachsen i. R., Mitgl. des ehem. preuß. Herrenh., RMr des Joh.-O.; ✕ Berlin 28. Mai 1877 mit — Auguste Alexandrine Sidonie von Wilke, * Clarens 7. April 1856. [Marienthal bei Eckartsberga.]

Söhne: 1) Adolf Karl Tilo, * Hannover 3. März 1878, Bes. des Stadtgutes Eckartsberga (300 ha), Kgl. preuß. Lbrat a. D. und Rittm. der Ref. a. D., RMr des Joh.-O.; ✕ Hügel bei Essen 7. Mai 1907 mit — Barbara Alexandra Krupp, * Hügel 25. Sept. 1887. [Marienthal.]

Kinder: (1) Ursula Margarethe Mathilde, * Bonn 12. Mai 1908.
(2) Karl Friedrich Hubert, * Berlin-Grunewald 19. Juni 1911.
(3) Bertha Renate, * Merseburg 9. Nov. 1914.
(4) Kurt Heinrich Gottfried, * Hügel bei Essen 16. Mai 1916.
(5) Marie Brigitte, * Oberstdorf im Allgäu 17. Sept. 1918.

2) Hermann Paul Friedrich, * Hannover 26. Juni 1881, Rittm. im Reiterrgt 6, EMr des Joh.-O.; ✕ Schwedt 11. April 1912 mit — Mary Auguste Adolfine Elisabeth von Poseck, * Karlsruhe i. B. 18. Febr. 1892. [Demmin.]

Töchter: (1) Marie Luise Natalie Auguste Adolfine, * Schwedt a. d. O. 16. Febr. 1913.
(2) Liselotte, * Frankfurt a. M. 9. Febr. 1916.

3. Karl Wilhelm Adolf Lothar, * Berlin 10. Jan. 1854, Kgl. preuß. Gen.-Lt. a. D., EMr des Joh.-O.; ✕ Cassel 22. März 1893 mit — Karoline Charlotte Helene von Loewenstein zu Loewenstein, * Köln 15. Aug. 1868. [Ketschdorf a. d. Katzbach.]

4. Charlotte Adolfine Lonny, * Berlin 22. Febr. 1858; ✕ das. 9. Juni 1881 mit Detlev von Bornstedt, † Berlin 3. Aug. 1906, Kgl. preuß. Lbforstm. und vortr. Rat im Min. für Lbwirtschaft, Domänen und Forsten. [Eberswalde.]

5. Anna Adolfine Hedwig, * Berlin 30. Mai 1866; ✕ das. 17. Mai 1888 mit Walther von Berg, † (gefallen bei) Lodz, Russ.-Polen, 19. Nov. 1914, Kgl. preuß. Obersten und Kmdr des Inf.-Rgts Nr. 95 (s. den Art. Berg-Schönfeld im Taschenbuch der Gräfl. Häuser). [Berlin.]

Wilsdorf §, 1921. Wimmer §, 1921.

Wimmersperg.

Katholisch und evangelisch. — Hofpfalzgräfl. Wappenbrief d. d. . . 9. April 1530 (für Peter Wimmersperger in Dettlingen); Reichsadel d. d. Wien 21. Sept. 1621 (für Matthias, Enkel des Vorigen); böhm. Ritter und Inkolat mit dem Prädikat „von Wiemmersberg" d. d. Wien 31. Mai 1709 (für Anton Sebastian Wiemmer); erbl. österr. Frhr. d. d. Wien 22. Sept. 1761 (für die Brüder Anton Joseph, Johann Christoph, Lazar Michael und Emanuel Ferdinand von Wimmersberg). — W. (1761): In G. auf gr., vierhügeligem Berg eine hervorwachs. r. Gartenrose an gr.-beblättertem Stiele. 3 gekr. H. mit gr.-g. Decke. Auf dem rechten und linken H. einw.-gew. Kopf samt Hals eines Türken, dessen s. Turban mit schw. Reiherbusch geschmückt ist; auf dem mittl. H. ein g. Stern zw. offenem schw. Flug. — Erste Aufn. 1863/67. Wiederaufnahme und Stammreihe s. Jahrg. 1921, S. 1065. Die Veröffentlichung der in Österreich und Ungarn blühenden Linie des Geschlechts bleibt vorbehalten.

Arthur Freiherr von Wimmersperg, * Sohrau 20. März 1846; ✕ 1) . . 14. Dez. 1880 mit Ottilie Brunkow, * Potsdam 28. April 1850 (gesch. 1886 [. . .]); II) . . 15. Dez. 1886 mit Anna Jaenicke, * Schwiebus 4. Okt. 1856 (gesch. 1893 [. . .]); III) . . 7. Sept. 1893 mit Anna Wendenburg, * Raundorf, Kr. Mansfeld, 19. Jan. 1843, † Wiesbaden 25. Aug. 1909; IV) . . 16. April 1914 mit — Mathilde Woeniger, * Oldenburg 4. Aug. 1882. [Berlin-Dahlem, Goßlerstr. 29.]

Wimpffen, 1921. Winterhalder, 1907. Winterstein §, 1921.

Winzor §.

Katholisch. — Österr. Adel mit dem Prädikat „Edler von" d. d. Wien 23. April 1896; österr. Frhr. d. d. Wien 7. März (Diplom d. d. Wien 25. März) 1909 (beides für Anton, . unten). — W. (1909): Get.; oben in G. ein wachs., r.-bez. schw. Löwe mit Schwert; unten in Gr. ein g.-eingef. r. Pfahl. Frhrnkr. Auf dem gekr. H. mit rechts schw.-g., links r.-g. Decken ein offener, rechts von G. über Schw., links von R. über S. get. Flug. — Erste Aufn. 1911.

† Anton Rudolf Joseph Hubert Freiherr von Winzor, * Joslowitz 7. Juni 1844, † Preßburg 30. April 1910, K. u. K. Gen. der Kav. und Kmdt des 5. AKorps, Kmdr Gen. in Preßburg, Inh. des Inf.-Rgts Nr. 83; ✕ Krakau 6. Okt. 1888 mit — Lorka Marianne von Ebner, * Bochnia 11. Nov. 1864. [Marienberg bei Linz, OÖsterr.]

Kinder: 1. Alfred Franz Seraph Josef, * Wien 26. Okt. 1889, vorm. K. u. K. Rittm. im Drag.-Rgt Nr. 15; ✕ Kroisenbach 12. Nov. 1917 mit — Edeltraut Gfin Barbo von Waxenstain, * Kroisenbach 16. Juni 1895. [Kroisenbach.]

Töchter: 1) Elisabeth Maria Laura Rosa, * Kroisenbach 27. Okt. 1918. 2) Hildegarde Maria Stella, * Kroisenbach 18. Juni 1921.

2. Gabrielle Karoline Laura Antoinette, * Agram 24. Juli 1891; ✕ Wien 9. Juli 1915 mit Emanuel Gfn Nességuier de Miremont, vorm. K. u. K. Rittm. der Ref. des Ul.-Rgts Nr. 1. [Marienberg bei Linz, OÖsterr.]

Wirsing, 1921. Wittek von Salzberg, 1903. Wittenbach §, 1921.

Wittgenstein.

Evangelisch. — Preuß. Adel und Frhr. d. d. Berlin 30. Sept. 1837 (für die Kinder des Fürsten Friedrich Karl zu Sayn-Wittgenstein-Hohenstein aus seiner Ehe mit Luise Henriette von Köhler [Ghzgl. hess. Adel d. d. Darmstadt 27. Sept. 1808], geb. Langenbach). — W. (1837): Geo.; 1 und 4 in S. 2 schw. Pfähle (Wittgenstein); 2 in R. ein aufger., b.-bew. g. Leopard; 3 in R. eine s. Burg mit 2 gezinnten Eckthürmen, schw. Thor und Fenstern. Fehnkr. und 2 H. Auf dem rechten mit schw.-s. Decke ein niederer, runder, s.-gestulpter schw. Turnierhut, besteckt mit 5 s., schw., s., schw., s. Federn; auf dem gekr. linken H. mit r.-g. Decke der Leopard wachs. — Erste Aufn. und geschichtl. Übersicht im Jahrg. 1855, S. 695.

I. Linie.

† Karl Franz Adolf Freiherr von Wittgenstein, * Wittgenstein 26. Sept. 1809, † Karlsburg 9. Juni 1866, Eisenhüttenbes.; ⚭ Hanau 19. Okt. 1844 mit Bertha von Bach, * Mitau 28. Dez. 1820, † Cassel 6. Sept. 1905.

Kinder: 1. Luise Auguste Marie Karoline, * Friedrichshütte bei Laasphe 4. Sept. 1845; ⚭ Karlsburg 26. April 1882 mit Hugo von Bach, † Sahrzen 18./30. Jan. 1888, Herrn auf Sahrzen bei Talsen, Kurland, Kais. russ. Friedensrichter a. D. [Cassel.]

2. † Felix, * Friedrichshütte 26. Jan. 1847, † Fasanerie bei Laasphe 18. Jan. 1911; ⚭ Dortmund 13. Dez. 1879 mit — Julie Erneſtine Franziska von Natzmer, * Trier 22. Okt. 1861. [Fasanerie bei Laasphe i. Westf.]

Kinder: 1) Wilhelm, * Fasanerie 22. Nov. 1880, Dir. der Vers.-Ges. „Wilhelma" in Koblenz; ⚭ Leipzig 3. Mai 1909 mit — Anna Grieſe, * Leipzig 20. Nov. 1881. [Koblenz-Oberwerth, Sebastian-Bach-Str.]

Kinder: (1) Waldtraud Julie Thea Carola Frieda, * Berlin 23. April 1911.

(2) Felicitas Agathe Anna Elsbeth Erika, * Berlin 7. Juni 1912.

(3) Leo Volkhard Julius Gustav, * Posen 13. Juli 1913.

2) Bertha Christiane Frieda Johanna Luise, * Fasanerie 2. Okt. 1882.

3) Carola Marie Julie Mathilde Henriette, * Fasanerie 22. Okt. 1883; ⚭ Berlin 5. Dez. 1903 mit Gustav Bruhn, Architekten. [Berlin-Wilmersdorf.]

4) Elſe Leonie Paula Karoline, * Fasanerie 5. April 1890; ⚭ das. 27. Okt. 1914 mit Alfred Pollow, Hofrat. [Berlin.]

3. † Friederike (Frieda), * Friedrichshütte 18. März 1848, † Cassel 10. Jan. 1922.

4. † Albrecht, * Friedrichshütte 1. Febr. 1850, † Karlsburg 15. Sept. 1903, Hüttenbes., Kgl. preuß. Okt. a. D.; ⚭ Breidenstein 10. Okt. 1877 mit Julie Antonie Luise Freiin von Breidenbach zu Breidenſtein, * Friedberg 16. Sept. 1850, † Karlsburg 29. Juni 1911.

Kinder: 1) † Erich Freund Theodor Adolph, * Laasphe 19. Jan. 1880, † (gefallen bei) Bapaume 4. Okt. 1914, Hüttenbes., Kgl. preuß. Lt. der Res. des 1. GFeldart.-Rgts; ⚭ Merseburg 14. März 1914 mit — Erna Anna Luise Tuercke, * Königsberg i. Pr. 6. Aug. 1886. [Naumburg a. d. S.]

Tochter: Erika Marie Luise Julie Erna (Posthuma), * Karlsburg bei Laasphe, Westf., 18. Jan. 1915.

2) Natalie (Ada) Elisabeth Frieda Luise, * Laasphe 22. Mai 1881; ⚭ Karlsburg 22. Okt. 1908 mit Dr. jur. Adrian Stueckelberg, Notar und Vorsteher der Abt. für Erbsachen am Zivilgericht in Basel.

3) Emmy Mathilde Adele, * Laasphe 20. Juli 1882; ⚭ das. 28. Sept. 1909 mit Friedrich von Merkatz, Major im Reichsw.-Min. [Berlin-Lichterfelde.]

4) Marie Julie Cäcilie, * Laasphe 8. Jan. 1886. [Karlsburg.]

5) Friedrich Karl Arnold Emil Wilhelm, * Laasphe 29. April 1887, Hüttenbes., Mr des Joh.-O.; ⚭ Niemitz-Kauffung 4. Sept. 1917 mit — Ilse von Gersdorff, * Potsdam 21. Mai 1889. [Karlsburg.]

Kinder: (1) Gabriele Eva Margarete, * Karlsburg 23. Juli 1918.
(2) Erika Julie Luise Eva, * Karlsburg 3. Okt. 1919.
(3) Curt-Albrecht, * Karlsburg 15. Febr. 1922.

5. **Marie**, * Friedrichshütte 30. März 1852; ⚭ Karlsburg 12. April 1871 mit Wilhelm von Schroetter, † Frankfurt a. d. O. 19. März 1918, Kgl. preuß. OReg.-Rat. [Frankfurt a. d. O.]
6. † **Emil**, * Friedrichshütte 24. Juni 1853, † Bonames 5. April 1899, Kgl. preuß. Okt. a. D.; ⚭ Wildbad 25. Mai 1887 mit — Paula Ladner, * Wildbad, Schwarzwald, 20. März 1865. [Wildbad.]
7. **Mathilde**, * Friedrichshütte 28. Aug. 1854; ⚭ Karlsburg 3. April 1880 mit Dr. med. Adolf Hollstein, † . . . [Cassel.]
8. **Karl Ludwig Theodor**, * Friedrichshütte 31. Okt. 1855, preuß. GJustizrat und Amtsger.-Rat in Hameln; ⚭ Ballenstedt a. H. 4. Okt. 1890 mit — Käthe von Langenschwarz, * Halle 18. Aug. 1869.
Kinder: 1) Ilse Dorothea Maria Mathilde Klara, * Arolsen 11. Sept. 1892; ⚭ Hameln 2. Okt. 1913 mit Udo von Cucken-Addenhausen, Kpt. [Königsberg i. Pr.]
2) Ernst Albrecht Friedrich, * Arolsen 27. Nov. 1893. [Hannover.]
3) Helene Marie Karoline Wilhelmine Ottilie, * Arolsen 1. Mai 1896, Johanniterschwester. [Hannover.]
4) Herta Cäcilie Anna Margarete Julie, * Hannover 28. Aug. 1899. [Cassel.]
5) Horst Felix Erich Ferdinand Paul, * Neuwied 27. Okt. 1905.
6) Luise, * Neuwied 1. März 1908.
9. **Cäcilie (Cile)** Charlotte, * Karlsburg 9. Mai 1857; ⚭ daf. 22. Juni 1878 mit Ludwig Frhrn von Uslar-Gleichen, † Wahlershausen bei Cassel 3. Nov. 1896, Kgl. preuß. Oberstlt. a. D. [Cassel.]

II. Linie.

† **Adolf Emil Alexander Freiherr von Wittgenstein**, * Wittgenstein 1. Dez. 1822, † Laasphe 5. Jan. 1892, Kgl. preuß. DFörster a. D.; ⚭ Berlin 18. Jan. 1855 mit Anna Breest, * Berlin 19. Mai 1834, † Wiesbaden 25. März 1892.

Söhne: 1. † **Kasimir Ferdinand Alexander**, * Cleve 2. Juli 1859, † Mannheim 24. Mai 1917, Reichsbankbeamter, Kgl. preuß. Lt. a. D.; ⚭ I) Frankfurt a. M. . . 1886 mit Marie Traut, * Lorbach 9. Juli 1863, † Darmstadt 4. März 1908; II) Berlin 28. Jan. 1910 mit — Eugenie Adiene Gröning, * Graudenz 7. Dez. 1878. [Oranienburg bei Berlin.]
Tochter 1r Ehe: Eugenie Juliane, * Frankfurt a. M. 27. Jan. 1888; ⚭ Grunzig 21. Juli 1920 mit Hans-Albrecht Frhrn von Lilieneron, Herrn auf Falkenwalde, Kr. Schwerin, Major a. D., Chr des Joh.-O. [Falkenwalde.]

2. **Albrecht Eugen Franz Kasimir**, * Cleve 28. Sept. 1874, Dir. des städt. Milchamtes Groß-Berlin; ⚭ Berlin 8. Sept. 1896 mit — Else Küster, * Berlin 8. Sept. 1872. [Oranienburg bei Berlin.]
Kinder: 1) Horst Adolf Konrad Albrecht, * Pfingstberg 14. Jan. 1898, Administrator, Kgl. preuß. Lt. der Ref. a. D. [Christianshof, Kr. Ueckermünde.]
2) Ilse, * Pfingstberg 22. Dez. 1898, Turnanstalts-Inh. [Berlin W, Kurfürstenstr. 118.]
3) Eberhard, * Pfingstberg 3. Mai 1901, stud. chem. [. . .]

Wlkanowa, s. Soßnowetz. † **Wöber**, 1865—97. **Wöhrmann**, 1921.

Wohnlich.

Evangelisch und katholisch. — Bayer. Adel und Frhr. d. d. . . 18. (Immatrikuliert 23.) Dez. 1821 (beides für Daniel Conrad Wohnlich, Herrn auf Tagmersheim, Bankier in Augsburg, aus schottländischem Geschlecht stammend). — W. (1821): In S. auf dem Fußrande des Schildes ein gestürzter schw. Halbmond, best. mit einem schw. Fußspitz-Tatzenkreuz. Auf dem gekr. H. mit schw.-g. Decke ein wachs. Mann in g. Rock bedeckt mit schw. Mütze, in der Rechten die Schildfigur, in der Linken einen s. Enterhaken, beide seitw. haltend. — Erste Aufn. 1868; Näheres über die Standeserhebung im Jahrg. 1874, S. 832.

† **Karl** Wilhelm Ludwig Freiherr von Wohnlich, * Hohenberg, OFranken, 14. März 1845, † Ober-Föhring 15. Febr. 1902, Gutsbes. in Ober-Föhring; ✕ München 15. Mai 1866 mit Emma Julie Maria Haseney, * München 29. Juni 1846, † Ober-Föhring 25. Juli 1900.

Kinder: 1. Hans Ludwig, * . . 8. April 1867, Farmbes. in Forney Kemp, Texas; ✕ . . mit — Margot Evelin Dunglaw, * . . .

2. Ida Bertha, * Ober-Föhring 1. März 1869; ✕ das. 28. Jan. 1891 mit Heinrich Huber, bayer. Bahninspektor. [Bad Reichenhall.]

3. Hubert, * Ober-Föhring 25. Dez. 1871 (kath.); ✕ 1) das. 15. Juni 1898 mit Martha Charlotte Duisberg, * Berlin 28. April 1866 (kath.), † . . 11. Sept. 1917; II) . . 31. Dez. 1918 mit — Anna Adlmaier, * Zeisering 9. März 1873 (kath.). [Burghausen a. d. S., Post Asten, OBayern.]

Töchter 1r Ehe: 1) Charlotte Emma Martha, * München 21. Nov. 1899 (kath.). 2) Emma Martha Charlotte, * Burghausen a. d. S. 4. Dez. 1900. 3) Margarethe Martha Hubertine, * Burghausen a. d. S. 27. März 1903.

4. Emma Josi, * Ober-Föhring 9. Mai 1885; ✕ . . 29. Okt. 1912 mit Thomas Bihler, Kämmereiverwalter. [Passau.]

Woinovich von Belobreska §.

Katholisch. — Ungar. Adel mit dem Prädikat „von Belobreska" d. d. 15. Sept. 1905; österr. Frhr. d. d. Wien 29. April (Diplom d. d. Wien 16. Juni) 1916 (beides für Emil, s. u.). — W. (1916): In R. ein g. Sparren begl. von 3 (2, 1) aufw.-gek. s. Halbmonden. Frhrnkr. Auf dem gekr. H. mit rechts r.-g., links r.-s. Decken ein offener, rechts von G. über R., links von S. über R. get. Flug. — Erste Aufn. 1917.

Emil Freiherr Woinovich von Belobreska, * Petrinja, Kroatien, 23. April 1851, vorm. K. u. K. GMaj., Gen. der Inf. a. D.; ✕ Wien 15. Mai 1895 mit — Luise Freiin von Uriel, * Laibach 18. Aug. 1873. [Wien III, Fasangasse 36.]

Kinder: 1. Aloisia (Luise) Marianne Therese Amalia Emma, * Wien 20. März 1896; ✕ das. 20. Okt. 1917 mit Dr. Ludwig Fabritius, Ldesreg.-Rat. [Innsbruck.]

2. Peter Joseph Alexander, * Wien 17. Okt. 1898, Hörer der Konsular-Akademie. [Wien III, Fasangasse 36.]

3. Maria-Annunziata Magdalena-Sofia Luise Peter, * Wien 21. April 1912.

Wolf von Wachtentreu (Wolf-Zdekauer) §.

Katholisch. — Österr. Adel mit dem Prädikat „von Wachtentreu" d. d. Wien 30. Dez. 1840 (für Karl Wolf, K. K. Major im 42. Inf.-Rgt.); österr. Frhr. d. d. Wien 28. März 1856 (für denselben als FML.) — W. (1856): Halb gesp. und get.;

1 in R. ein f. Schrägrechtsbalken bel. mit 3 schw. Wolfsköpfen; 2 in R. auf gr. Dreihügel ein g.-gekr. f. Löwe; 3 in B. eine aus dem Fußrande sich erhebende nat. Zinnenmauer mit gewölbter, von 2 Schießscharten überhöhter und beseiteter b. Toröffnung, darin 2 aufw.-geschr. Schwerter, auf der Mauer ein 3zinn. Turm, auf dem eine nat. Eule. Zrhnke. und 3 gekr. H. Auf dem rechten mit r.-f. Decke der Löwe einw.-wachs.; auf dem mittl. H. mit r.-f. Decke ein gekrümmter geharn. Schwertarm; auf dem linken H. mit b.-f. Decke 3 b., f., b. Federn. — Erste Aufn. und geschichtl. Übersicht im Jahrg. 1859, S. 904.

† Joseph Anton Johann Freiherr Wolf von Wachtentreu, * .. 21. Aug. 1830, † Prag 31. Aug. 1871, K. K. Oberstlt. im Ul.-Rgt Nr. 3 und Gen.-Stabschef der 13. Truppendiv.; ⚔ Prag 15. Aug. 1863 mit — Gabriele Freiin Zdekauer von Treukron, * Prag 4. März 1842 (wiederverm. Prag 8. Juni 1874 mit Karl Ritter von Zdekauer, † Gries 12. Mai 1898, Chef des Bankhauses Moritz Zdekauer in Prag).

Kinder: 1. Friedrich, * Brünn 1. Juni 1864, österr. Oberst; ⚔ Prag 9. Nov. 1897 mit — Else Claudi, * Prag 9. Mai 1872. [Dietach b. Wels, OÖsterr.]

2. Karl Freiherr von Wolf-Zdekauer [österr. Namen- und Wappenvereinigung mit denjenigen seines Stiefvaters, Ritters von Zdekauer, unter Ablegung des Prädikats „Wachtentreu" d. d. 1. Febr. (Diplom d. d. Wien 19. Febr.) 1894. — Beschreibung des Wappens im Jahrg. 1895, S. 1136], * Brünn 17. Dez. 1865, Dr. jur., Chef des Bankhauses Moritz Zdekauer in Prag; ⚔ Wien 6. Nov. 1899 mit — Alexandrine von Zdekauer, * Wien 20. Dez. 1873. [Prag, Rittergasse 28.]

Kinder: 1) Charlotte Gabriele Anna Friederike Maria, * Prag 19. Febr. 1901.

2) Friedrich Carl Conrad Gabriel Maria, * Prag 12. Jan. 1902.

3) Carl Alexander Octavian Franz Maria, * Prag 13. Jan. 1906.

4) Alexandrine, * Wien 23. Nov. 1916.

3. Gabriele Anna Maria Pia, * Pardubitz 25. März 1869; ⚔ Bubeneč 21. Aug. 1892 mit Dr. jur. Oktavian Frhrn Regner von Bleyleben, vorm. K. u. K. GRat und Statth. in Österr. u. d. E. [Wien.]

Wolfarth §, 1921. Wolff, 1915.

Wolff von und zu Todenwarth.

Lutherisch und katholisch. — Rittermäßiger Reichsadel mit dem Prädikat „von und zu Todenwarth" und Wappenbestätigung d. d. Regensburg 10. März 1623 (für Dr. jur. Anton Wolf, Syndikus und Rat in Straßburg, hessen-darmstädt. GRat und Kanzler, nebst Brüdern); Reichsfrhr. mit Wappenbesserung d. d. Prag 27. Juni 1637 (für obigen Anton). — W. (1637): Geo.; 1 und 4 in G. ein pfahlr. grauer Wolf; 2 und 3 in B. 2 f. Pfähle. 2 H. Auf dem gekr. rechten mit b.-f. Decke 3 b., f., b. Straußfedern; auf dem linken H. mit schw.-g. Decke der Wolf wachs. — Erste Aufn., geschichtl. Übersicht und Stammreihe im Jahrg. 1859, S. 828.

† Johann Friedrich Wilhelm Freiherr Wolff von und zu Todenwarth, * Cassel 7. Aug. 1774, † Römhild 6. März 1849, Kurfstl. hess. Plt. a. D.; ⚔ Cassel .. mit Viktorine von Bultejus, * .., † Todenwarth 12. Jan. 1829.

Söhne: 1. † Karl, * Cassel 21. Juli 1805, † Hildburghausen 14. Okt. 1877, Hzgl. sachsen-meining. Lbrat; ⚔ Göttingen 5. Juli 1828 mit Julie Josephine Karoline Riemenschneider, * Göttingen 5. Juli 1811, † Hildburghausen 16. Juli 1876.

Kinder: 1) † Richard, * Eisfeld 23. Juni 1837, † Rastenberg 19. Febr. 1914; ⚭ Hildburghausen 2. Nov. 1869 mit — Emilie Bartenstein, * Hildburghausen 23. Juli 1844. [Rastenberg i. Th.]
Kinder: (1) Paul, * Todenwarth 5. Okt. 1876. [Berlin.]
(2) Helene, * Todenwarth 29. April 1880, ⚭ . . 1. Juli 1907 mit Albert Windisch, Kunstmaler. [Frankfurt a. M.]
2) Adele, * Wasungen 12. Febr. 1839, StiftsD. von Wasungen. [Wasungen.]
3) Sophie, * Eisfeld 30. Aug. 1840; ⚭ Hildburghausen 22. Juni 1872 mit Georg von Bergoffsky, † Berlin 29. Mai 1921. [. . .]
4) Otto Aloys, * Römhild 18. Nov. 1849 (kath.), Landmesser; ⚭ Straßburg i. E. 16. Dez. 1882 mit Marie Adele Adoline Waël, * Straßburg i. E. 18. Mai 1858, † Essen 1. Dez. 1907. [Essen a. d. R.]
Kinder (kath.): (1) Alice Emma Luise, * Straßburg 12. Sept. 1883; ⚭ Essen a. d. R. 4. Okt. 1910 mit Heinrich Korfmacher, Chefredakteur. [Hamburg.]
(2) Amalie Charlotte Adele, * Straßburg 20. Dez. 1884, Chorfrau der Congregatio Beatae Mariae Virginis zu Essen.
(3) Adele Luise Marie, * Schiltigheim i. E. 2. Sept. 1887; ⚭ . . Okt. 1916 mit Gustav Wilke, OTelegr.-Sekr. [Essen a. d. R.]
(4) † Gaston Alexander Otto, * Neustadt bei Hannover 17. April 1891, † (gefallen bei) Dirmuiden 12. Nov. 1914, stud. phil., Kriegsfreiw.; ⚭ . . 24. Juli 1913 mit — Emma Karoline Dorothea Mattern, * Essen a. d. R. 31. Juli 1886, cand. med. [Bonn.]
(5) Carl Ernst August, * Sangerhausen 26. Febr. 1894. [Breslau.]
(6) Aloys Josef Adolf, * Essen a. d. R. 17. Okt. 1898. [Essen.]
5) Charlotte, * Salzungen 30. Nov. 1850; ⚭ Hildburghausen . . 1882 mit Joseph von Wasielewski, † Hannover 5. Dez. 1911, Kgl. preuß. Major a. D. [Hannover.]
2. † Louis Friedrich, * Todenwarth 20. Juni 1819, † Hildburghausen 15. Aug. 1884; ⚭ Schleusingen 28. Jan. 1846 mit Therese Trautsch, * Arnstadt 2. Juni 1818, † Hildburghausen 1. Okt. 1883.
Kinder: 1) † Karl Normann, * Todenwarth 27. März 1849, † Dresden 3. Juli 1919, Kgl. preuß. Hptm. a. D.; ⚭ Cassel 11. Febr. 1877 mit — Klara Mardorf, * Großen-Englis 25. Juli 1852. [Dresden.]
Töchter: (1) Wanda Margarete, * Fritzlar 10. April 1878; ⚭ . . mit . . Wackermann, † . . . [Pyrmont.]
(2) Marga Josephine, * Fritzlar 31. Mai 1883; ⚭ . . mit Dr. Wilhelm Lippoldes. [Bensheim a. d. Bergstr.]
2) Josephine, * Todenwarth 13. Juli 1851; ⚭ Hildburghausen 22. Febr. 1870 mit August Schröder, † Celle 21. Juni 1883, Kgl. preuß. Hptm. und Komp.-Chef im Inf.-Rgt Nr. 77. [Cassel.]
3) Olga Charlotte, * Hildburghausen 18. Jan. 1861; ⚭ Leipzig 26. Nov. 1887 mit Otto Brosig, Fabrikanten. [Leipzig.]

Wolf-Schneider von Arno §.

Katholisch. — W. (1918/15): In B. ein s. Balken, begl. oben von einem sprgb. schw.-gezäumten braunen Roß, unten von einer auf gr. Boden stehenden gezinnten s. Burg mit geschl. schw. Tor und zwei Zinn. Türmen mit je einem schw. Fenster. Gekrönter. Auf dem gekr. H. mit b.-s. Decke 3 b., s., b. Straußfedern. — S. den Art. Schneider von Arno in diesem Taschenbuch.

A.

Österr. Adel und Frhr. mit Bewilligung der Führung des Namens, Prädikats und Wappens seines Urgroßvaters Karl Frhrn Schneider von Arno (s. dort) unter dem

Namen Frhr Wolf-Schneider von Arno d. d. . . . 18. Jan. (Diplom d. d. Wien 14. Febr.) 1913 (für Franz Wolf, s. unten). — Erste Aufn. 1915.

Franz Julius Heinrich Freiherr Wolf-Schneider von Arno, * Semlin, Slavonien, 6. Nov. 1868, Ing., vorm. K. u. K. Oberst und Kmdt der 5. Feldart.-Brig. [Wien VII, Neustiftgasse 53.]

B.

Österr. Bewilligung der Übertragung des Freiherrnstandes und Wappens des K. u. K. Obersten Franz Frhrn Wolf-Schneider von Arno (s. A.) auf seine beiden Brüder Wilhelm und Oskar (s. unten) unter gleicher Namensführung lt. A. H. vom 14. Jan. (Zertifikat des K. K. Min. des Innern d. d. Wien 18. März) 1915. — Erste Aufn. 1919.

† Wilhelm Franz Joseph Freiherr Wolf-Schneider von Arno, * Neusatz, Ungarn, 10. Dez. 1874, † Kronstadt, Siebenb., 5. März 1912, Ing., vorm. K. u. K. Oberstlt.

Bruder.

Oskar Johann Anton Freiherr Wolf-Schneider von Arno, * Neusatz, Ungarn, 11. Sept. 1881, vorm. K. u. K. Oberstlt. im Gen.-Stabskorps und Chef des Stabes der 21. Schützendiv. [Wien VII, Neustiftgasse 53.]

Wolkensperg, 1915. **Woltersdorff von Schrabisch**, 1921. **Wolzogen**, 1921. **Worms**, 1919. **Wrazda von Kunwald §**, 1921. **Wrede** (in Österreich), 1915.

Wucherer von Huldenfeld §.

Katholisch. — Reichs- und erbländ.-österr Adel und Ritter mit „Edler von" d. d. Wien 19 Dez. 1726 (für Heinrich Bernhard Wucherer, pfälz Hof- und Reg.-Rat in Dillingen); (Reichsfrhr mit dem Prädikat „von Huldenfeld" d. d. Wien 13. April 1734); übertragen auf die nachstehende, allein noch blühende Geschlechtslinie d. d. Wien 1. Jan 1759. — W. (1759): Geo mit gekr. schw. Herzschild, darin ein s. Schrägrechtsbalken. 1 gesp., rechts in G. ein schw. Adler am Spalt, links in B. ein g. Stern zw. 2 s. Balken; 2 und 3 in R. ein einw.-wachs. Mann in altpoln., b.-aufgeschlagener und -besetzter g. Kleidung, bedeckt mit nach hinten hängender g. Zipfelmütze mit b. Stulp, in dem ein Busch von 5 schw. Hahnenfedern steckt. Der Mann in 2 hält in der Rechten, der in 3 in der Linken einen gr. Zweig mit 3 s. Rosen. 4 gesp., rechts in B. ein g. Stern zw. 2 s. Balken, links in G. ein schw. Adler am Spalt. Erhrnkr. und 3 gekr. H. Auf dem rechten mit b.-s. Decke ein einw.-wachs., gekr., zweischw. g. Löwe, in der linken Pranke einen g. Stern vor sich haltend; auf dem mittl. H. mit schw.-g. Decke ein gekr. schw. Adler mit g. Schrägrechtsbalken auf der Brust; auf dem linken H. mit r.-g. Decke der Mann des Schildes wachs. mit einem Rosenzweig in der Rechten zw. 2 r. Büffelhörnern. Schildhalter: 2 Löwen. — Erste Aufn. und geschichtl. Notiz im Jahrg. 1859, S. 915.

† Peter Freiherr Wucherer von Huldenfeld, * Wien 13. Okt. 1806, † Graz 17. März 1877, K. u. K. Fm. und Hofrat a. D.; ⚔ Wien 30. Juni 1844 mit Bertha Anna Luise Josepha Gfin Cerrini di Monte Varchi, * Wien 7. April 1825, † Graz 18. April 1885.

Kinder: 1. Franziska Sophie, * Eger 21. Juni 1848; ⚔ das. 30. Sept. 1869 mit Oskar Frhrn von Kutschera, † Meran 25. Nov. 1905, K. u. K. Major i. R. [Meran.]

2. Klementine Emilie, * Eger 21. Juni 1849; ⚔ Graz 24. Febr. 1876 mit Giacomo Conte Negroni, patrizio romano, Kgl. italien. Major a. D. [Rom.]

3. † Edmund Wilhelm, * Wien 15. Juli 1851, † Graz 18. Nov. 1921, Herr auf Gleinstätten, Steierm., vorm. K. u. K. Km., Hptm. i. R.; ✕ Baden-Baden 20. Juli 1882 mit — Margarete Price, * Delaware, NAm., 26. Dez. 1857. [Gleinstätten.]

Kinder: 1) Marie, * Gleinstätten 3. Mai 1887.

2) James Otto, * Gleinstätten 22. Nov. 1888, Herr auf Gleinstätten (270 ha), vorm. K. u. K. Okt. der Res. des UL.-Rgts Nr. 2; ✕ Brunnsee 30. Okt. 1920 mit — Rosa Altgfin zu Salm-Reifferscheidt-Krautheim und Dyck, * Neucilli 4. Juli 1895 (s. Genealog. Hofkalender, II. Abt.). [Gleinstätten.]

3) Ludvine Marie, * Gleinstätten 18. Dez. 1894.

4. Marie Leoni, * Kaschau 5. Febr. 1858; ✕ Wien 21. Mai 1887 mit Friedrich Frhrn von Borberg, K. u. K. Gen.-Major i. R. [Wien III, Strohgasse 19.]

5. † Friedrich Aloys, * Eger 2. Mai 1860, † Gleinstätten 27. April 1919, vorm. K. u. K. Km. und FML.; ✕ . . mit — Jacqueline Maria Contessa Negroni, * Casale Monferato 30. Nov. 1876. [. . .]

Wüllenweber.

Katholisch. — Reichsadel und Reichsfrhr. d. d. Wien 2. Mai 1781 (für Johann Heinrich Joseph Wüllenweber, Kais. Reichspostm. in Westfalen). — W. (1781): Gesp.; rechts in S. ein r. Schräglinksbalken, bel. mit 3 g. Kleeblättern; links in G. ein schw. Adler am Spalt. Frhrnkr. und 2 gekr. H. mit rechts r.-s., links schw.-g. Decken. Auf dem rechten ein g. Kleeblatt an feinem Stengel zw. offenem schw. Flug; auf dem linken H. ein schw. Adler. Schildhalter: 2 Widder. — Erste Aufn. und geschichtl. Notiz im Jahrg. 1858, S. 883.

I. Linie.

Im Mannesstamme erloschen.

† Maria Theodor Konstantin Klemens Franz Joseph Freiherr von Wüllenweber, * Kreyenburg 22. Okt. 1806, † Myllendonk 24. Juni 1894, Herr auf Myllendonk und Lotten [preuß. Anerkennung des Frhrnstandes laut Min.-Restr. vom 9. Okt 1838]; ✕ . . 28. Febr. 1832 mit Konstantia Elisabetha Le Fort (a. d. H. der Chev. Le Fort), * . . 13. Juni 1806, † . . 5. Juli 1857.

Töchter: 1. † Konstantia, * Myllendonk 26. Nov. 1838, † . . 14. Dez. 1918.

2. † Elise, * Myllendonk 26. Nov. 1838, Zwillingsschwester der Vorigen. † . . 15. Juni 1919.

3. Luise, * Myllendonk 10. April 1846; ✕ das. 16. Juni 1868 mit Maximilian von Aschebera, † Venne 28. Mai 1899, Frherrn auf Venne, Kr. Lüdinghausen, Kgl. preuß. Okt. a. D. [Münster i. W.]

II. Linie.

† Maria Franz Karl Joseph Freiherr von Wüllenweber, * Kreyenburg 12. Dez. 1808, † Osnabrück 30. Nov. 1884, Kgl. hannov. Major [hannov. Anerkennung des Frhrnstandes 31. März 1840]; ✕ Garrath 27. April 1854 mit Adolfine Freiin Raitz von Frentz, * Garrath 12. Juni 1834, † Osnabrück 25. Juni 1894.

Kinder: 1. † Hugo Theodor Joseph Hubert Maria, * Lüneburg 30. Mai 1856, † Korschenbroich 15. April 1910, Bürgerm. von Korschenbroich, Kgl. preuß. Okt. a. D.; ✕ Beppenhoven 29. Mai 1890 mit — Elisabeth Freiin von Böselager, * Beppenhoven 26. Juli 1865. [Schloß Myllendonk.]

Kinder: 1) Theodor Franz Severus Sixtus Aloysius Maria Joseph Hubertus, * Niersdonk 6. April 1892, Herr auf Myllendonk (140 ha), Kr. Glabbach,

2) Adolfine Maximiliane Aloysia Constanze Maria Josepha Huberta Berena, * Korschenbroich 1. Sept. 1893.
3) Alma-Erika Aloysia Maria Josepha Huberta, * Korschenbroich 3. Nov. 1896.
4) Elisabeth Gisberta Elfride Franziska Aloysia Maria Josepha Huberta, * Korschenbroich 2. Jan. 1899.
5) Hildegard Johanna Josefa Aloysia Adolfine Maria Huberta, * Korschenbroich 5. Nov. 1904.

2. † Kurt Franz Jakob Hubert Maria, * Celle 3. Aug. 1857, † Berlin 15. März 1901, Kgl. preuß. Hptm. a. D.; ✕ Berlin 8. Okt. 1888 mit — Alma Titel, * . . . [Berlin.]
Kinder: 1) Editha Adolfine Wilhelma Maria Huberta, * Hannover 13. Jan. 1890.
2) Franz Kurt Elfried Hugo Maria Hubert, * Hannover 21. Aug. 1892. [Berlin.]
3. Elfriede Ernesta Huberta Maria, * Celle 23. Okt. 1858; ✕ Osnabrück 26. Febr. 1895 mit Rudolf Frhrn von und zu Brenken, † Wernberg 8. Juni 1915, Kgl. preuß. Major a. D. [Münster i. W.]
4. Karola Viktoria Sophie Huberta Maria, * Osnabrück 2. Febr. 1872; ✕ das. . . mit Dr. med. Erich Schayer, OStabsarzt. [Charlottenburg.]

Wüllerstorf und Urbair, 1921.

Wunsch.

Lutherisch. — Reuß.-schleiz. Adel und Frhr. d. d. . . 31. Mai 1846; Kgl. sächs. Bestätigung d. d. . . 12. April 1859 (beides für August Ludwig, s. unten). — W. (1846): Gev.; 1 in G. ein wachs. Geharnischter mit 3 r. Rosen in der Rechten; 2 und 3 in R. 2 g. Balken; 4 in G. ein geharn. Schwertarm. Fähnkr. Schildhalter: 2 g. Greife. — Erste Aufn. 1860; Näheres über die Standeserhebungen im Jahrg. 1867, S. 1066.

† August Ludwig Freiherr von Wunsch, * Weißenfels 19. Mai 1797, † Dresden 22. Juni 1869, Herr auf Ober-, Nieder- und Neu-Kittlitz und Karlsbrunn, Dr. phil.; ✕ . . mit Franziska Schröder, * Weißenfels 1. Jan. 1813, † Dresden 28. April 1856.
Söhne: 1. † Oskar Ludwig, * Dresden 18. Febr. 1835, † München 31. Aug. 1907, Dr. jur.; ✕ . . 3. Aug. 1869 mit Thekla Amalie Seyfert, * Leipzig 9. Jan. 1833, † München 30. Aug. 1921.
2. † Alfred Karl Heinrich, * Dresden 2. Juni 1840, † das. 29. Jan. 1906, Kgl. preuß. Okt. a. D.; ✕ I) Krossen bei Sorau 26. Nov. 1861 mit Hedwig Ottilie von Matzdorff, * Mildenau 15. Okt. 1835, † Görlitz 11. Sept. 1864; II) Hamburg 26. Sept. 1868 mit — Elisabeth Hartmeyer, * Hamburg 7. Nov. 1851. [Dresden.]
Kinder 2r Ehe: 1) Franziska Anna Emilie, * Dresden 11. März 1871; ✕ das. 3. Dez. 1890 mit Karl Frhrn von Houwald, † Warschau 9. Nov. 1918, Kgl. preuß. Oberstlt. a. D., Deleg. der freiw. Krankenpflege in Warschau. [Dresden.]
2) Karl Oskar Emil Horst, * Dresden 29. Juni 1882, Kgl. preuß. Hptm. der Ldw. a. D. [Leipzig.]

Wurzach.

Katholisch. — Karl Maria Eberhard (s. unten) 3. Fst von Waldburg-Zeil-Wurzach verzichtet auf die Standesherrschaft d. d. . . 6. Febr. 1865 und erhält durch A. G.

des Königs von Württemberg d. d. . . 28. Aug. 1888 den Namen „Frhr von Wurzach". — W. (1888): Gesp.; rechts in B. 3 (2, 1) aufrechtgestellte g. Tannenzapfen; links in G. ein schw. Adler am Spalt. 2 gekr. H. Auf dem rechten mit b.-g. Decke eine gr. Tanne mit g. Stamm und 3 (2, 1) g. Zapfen; auf dem linken H. mit schw.-g. Decke 4 (1, 2, 1) Pfauenfedern zw. 2 von Schw. und G. übereck get. Büffelhörnern. — Erste Aufn. und geschichtl. Notiz im Jahrg. 1890, S. 1006. S. Genealog. Hofkalender, II. Abt.: Waldburg.

† Karl Maria Eberhard Freiherr von Wurzach, * Wurzach 8. Dez. 1825, † Stuttgart 6. März 1907; ⚔ . . mit Marie Luise Pauline Christiane Rosine Karoline Laib, * . . 9. März 1839, † Stuttgart 29. Jan. 1907.

Kinder: 1. Eberhard Ottmar Dagobert Karl Maria, * Stuttgart 28. Jan. 1859; ⚔ Holzminden 12. Febr. 1896 mit — Frieda Albrecht, * . . 7. Aug. 1874. [Holzminden.]

Kinder: 1) Walpurga Maria Anna Pauline Emilie, * Lobach 17. Aug. 1897.

2) Eberhard Albrecht Karl Maria Rudolf, * Lobach 9. Nov. 1898. [. . .]

2. Walpurga Maria Franziska Huberta Paula, * . . 22. Juni 1863; ⚔ Stuttgart 21. Jan. 1907 mit Karl Geyer, Ldwirt. [Derzsenye, Ungarn.]

3. Maria Walpurga Josepha Antonia, * Stuttgart 10. Juni 1867; ⚔ das. 18. Juli 1899 mit Theodor Hauser, Ingenieur. [Budapest.]

4. Leopold Maria Karl Eberhard, * Stuttgart 9. Juni 1870, Kgl. preuß. Major der Ldw.-Kav. I a. D.; ⚔ Stuttgart 3. Juli 1909 mit — Maria Karoline Frida gen. Elfriede Wießner, * Idar, Kr. Birkenfeld, 20. März 1883. [Reichenbach a. d. Fils, OAmt Göppingen.]

Sohn: Theodor Eugen Maria Leopold, * Schloß Reichenbach 19. April 1910.

Wurzbach von Tannenberg, 1919. † Zach, 1849—75.

Zawisch von Ossenitz §.

Katholisch. — Altes böhmisches Geschlecht, das mit Georg und Ignatz Zawiš von Osenic auf Bytovan 1534 urkundlich zuerst erscheint und mit Ferdinand Zawiš von Osenic 1550 die Stammreihe beginnt. — Böhm. alter Ritter 15. Sept. 1583 (für Johann Zawiš von Osenic, Hofbes. in Bohostitz); Inkolat für Mähren 20. Febr 1606 (für Rudolf Zawisch von Ossenitz); böhm. alter Herrenstand (Frhr.) d. d. Wien 3. Mai 1755 (für Emanuel Cajetan Zawisch von Ossenitz, Olmützer Kreishptm.). — W.: In B. ein links schreit., rückschauendes f. Lamm. Auf dem gekr. H. mit b.-f. Decke 3 f., b., f. Straußfedern. — Erste Aufn. und geschichtl. Übersicht im Jahrg. 1854, S. 592.

† Maria Anton Freiherr Zawisch von Ossenitz, * Olmütz 11. Aug. 1774, † Sponau 10. Sept. 1842, K. K. Hptm. a. D.; ⚔ Olmütz 4. Jan. 1801 mit Anna Zagitzek von Kehlfeld, * Olmütz 6. Okt. 1777, † Sponau 23. Dez. 1865.

Söhne: 1. † Moritz, * Olmütz 7. Dez. 1804, † Kotting-Neusiedel 18. Nov. 1885, K. u. K. Hptm. a. D.; ⚔ . . 22. Jan. 1843 mit Aloysia Freiin Sedlnitzky-Odrowaz von Choltic, * . . 1. Aug. 1809, † Sponau 24. Aug. 1883.

Tochter: Karola, * Sponau 20. April 1852; ⚔ das. 21. Juni 1874 mit Vincenz Gfn von Küenburg, † Jung-Woschitz 1. Febr. 1915, Herrn auf Jung-Woschitz, Böhmen, K. u. K. Km. und Hptm. i. R. [Wien.]

2. † Anton, * Olmütz 4. Febr. 1808, † Innsbruck 18. Nov. 1885, K. u. K. Rittm. a. D.; ⚔ I) Troppau 18. Jan. 1841 mit Alexandrine Gfin Cappy, * Troppau 5. Aug. 1808, † Wigstadtl 13. Aug. 1844; II) Sponau 17. Febr.

1847 mit deren Schwester Nina Gfin Cappy, * Troppau 24. Mai 1812, † Wigstadtl 6. Juni 1871.

Sohn 1r Ehe: Paul, * Lańcut 14. Aug. 1842, K. K. OBesger.-Rat i. R.; ⚔ Wien 1. Juni 1872 mit Maria Gfin Montecuccoli degli Erri, * Wien 19. Aug. 1849, † Brünn 13. März 1905. K[Brünn, Kratka 5.]

Töchter: (1) Adele Maria Paula, * Troppau 7. April 1873, Stiftsd. des Damenstifts in Innsbruck.

(2) Maria Annunciata Klementine, * Troppau 2. Nov. 1875; ⚔ . . 30. Nov. 1912 mit Dr. med. Jaroslaus Bakeš, Primarius und Operateur an den Landeskrankenanstalten. [Brünn, Pod cravi horou 3.]

(3) Karoline Franziska Rudolfine, * Znaim 16. April 1888, cand. med. [. . .]

3. † Karl, * . . 23. April 1815, † . . , Texas, . . 1868, K. K. Lt. a. D.; ⚔ . . 19. April 1846 mit — Marie von Kaschitz, * . . . [. . .]

Kinder: 1) Heribert, * . . 184 . . [. . .]

2) Bertha, * . . 184..

4. † Heinrich, * . . 19. Juni 1816, † (gefallen im ungar. Feldzuge) 16. Juni 1849, K. K. Hptm. im 5. Jägerbat.; ⚔ . . 1848 mit Marie Swobda, * . . , † . . .

Tochter: Marianna, * . . 19. Nov. 1848; ⚔ . . 1870 mit Edmund Amon. [. . .]

Zdekauer von Treukron §.

Im Mannesstamme erloschen.

Katholisch. — Österr. Adelsstand mit „Edler von Treukron" d. d. . . 22. April 1854 (Diplom d. d. Wien 12. Mai 1855); österr. Ritterstand d. d. Wien 11. Juli 1865; österr. Frhr. d. d. Temesvár 6. Mai 1872 (Diplom d. d. Wien 31. Jan. 1873 alles für Friedrich s. unten.) — W. (1873): In R. eine schw.-gefugte g. Zinnenmauer, in gewölbtem offenen Tor mit g. Torflügeln ein schrgl. gewundener gr. Ast mit einer gr. Rose oben und unten; auf den beiden mittelsten Zinnen ruht eine g. Laubkrone, aus der ein g.-behalsband. s. Windspiel wächst. Zehnrk. und 3 gekr. H. mit rechts r.-g., links r.-s. Decken. Auf dem rechten ein offener von R. und G. übereck get. Flug; auf dem mittl. H. ein wachs. Geharnischter mit je einem Schwert in den Händen; auf dem linken H. 3 r., s., r. Straußfedern. Schildhalter: 2 g.-behalsband. s. Windspiele. Wahlspruch: Benevolentia benevolentiam. — Erste Aufn. und geschichtl. Notiz im Jahrg. 1895. S. 1153.

† Friedrich Freiherr Zdekauer von Treukron, * Prag 10. Mai 1810, † das. 5. Mai 1873, Kais. Rat, Chef des Großhandlungshauses Moritz Zdekauer in Prag; ⚔ Prag 11. Mai 1841 mit Antonie Edle von Muth, * . . 1. Juni 1816, † . . 21. Okt. 1842.

Tochter: Gabriele, * Prag 4. März 1842; ⚔ das. 15. Aug. 1863 mit Joseph Frhrn Wolf von Wachtentreu, † Prag 31. Aug. 1871, K. u. K. Oberstlt. im Ul.-Rgt Nr. 3 und Gen.-Stabschef der 13. Truppendivision; II) Prag 8. Juni 1874 mit ihrem Vetter Karl Ritter von Zdekauer, † Gries 12. Mai 1898, Chef des Bankhauses Moritz Zdekauer in Prag. [Prag.]

Zech von Deybach, 1921. Zechmeister von Rheinau, 1903. † Zeidler-Daublebsky von Sterneck, 1913—21. † Zephyris zu Greit, 1848—1911.

Zeßner von Spitzenberg §.

Katholisch. — Böhm. Adel mit dem Prädikat „von Spitzenberg" d. d. Prag 14. Jan. 1593 (für Matthias Zeßner); Reichsritter mit Wappenbesserung d. d. Wien 21. Juli

1698 (für Johann Ulrich Zeßner von Spitzenberg); böhm. Bestätigung des alten Reichsritterstandes d. d. Wien 24. Sept. 1708; böhm. Frhr. mit Wappenbestätigung und „Wohlgeboren" d. d. Wien 8. Jan. 1768 (von der Kaiserin Maria Theresia für Johann Franz Zeßner von Spitzenberg, Herrn auf Parrath usw., Böhmen). — W. (1768): Durch eine eingebogene b. Spitze, darin ein jack. f. Felsen, von S. und R. gesp. Frhrnkr. Auf dem gekr. H. mit rechts r.-f., links b.-f. Decken eine gr. Tanne zw. offenem, rechts von S. und R., links von B. und S. get. Flug. — Erste Aufn. 1848; ältere Genealogie im Jahrg. 1849, S. 505; geschichtl. Notiz im Jahrg. 1853, S. 561.

† Vincenz Freiherr Zeßner von Spitzenberg, * Seltsch 13. Dez. 1799, † Prag 19. Dez. 1879, Herr auf Dobritschan und Prölich, K. u. K. Km.; ⚔ . . 27. Aug. 1830 mit Therese Gfin von Buquoy, * Gratzen 20. Sept. 1807, † Dobritschan 20. Dez. 1869, StkrD.

Kinder: 1. Isabella, * Prag 10. Jan. 1836, StkrD.; ⚔ das. 10. Jan. 1856 mit Anton Gfn Ledóchowski, † Feldhof bei Graz 24. Mai 1885, K. u. K. Km. [Olmütz.]

2. Karoline, * Prag 26. Nov. 1837; ⚔ Dobritschan 22. Nov. 1872 mit Moritz von Hutten-Klingenstein, † Wien 26. Nov. 1909, K. K. Major im Ldw.-Drag.-Rgt Nr. 1. [Dobritschan.]

3. † Heinrich, * Dobritschan 21. Juni 1839, † das. 17. März 1922, Herr auf Dobritschan (749 ha; seit 1823 im Bes. der Fam.), Bez. Saaz, vorm. K. u. K. Km.; ⚔ Prag 31. Okt. 1866 mit — Henriette Gfin von Nostitz-Rieneck, * Wien 18. März 1846, StkrD. [Schloß Dobritschan bei Trnowan.]

Kinder: 1) Joseph, * Dobritschan 10. April 1883; ⚔ Schönstein, OSchles., 9. Jan. 1919 mit † Elisabeth Gfin Razumovsky von Wigstein, * Hietzing 5. Okt. 1886. [Dobritschan.]

Söhne: (1) Josef Heinrich Camillo, * Dobritschan 29. Nov. 1919.
(2) Carl Matthias, * Dobritschan 9. Jan. 1921.

2) Hans-Karl, * Dobritschan 4. Febr. 1885, Dr. jur., Dr. oec. publ., Min.-Sekr., Privatdozent an der Hochschule für Bodenkultur in Wien; ⚔ Hagenau bei Braunau 19. Nov. 1913 mit — Elisabeth Freiin von Handel, * Hagenau 16. Sept. 1887. [Wien-Döbling, Ettingshausenpl. 6.]

Töchter: (1) Maria Immaculata Henriette, * Hagenau 26. Dez. 1914.
(2) Agnes Maria Annunciata Flora, * Hagenau 23. April 1916.
(3) Zita Maria Assunta Elisabeth, * Hagenau 4. Aug. 1917.
(4) Johanna Maria Dolorosa Margarete, * Wien-Döbling 9. März 1920.

3) Elisabeth, * Dobritschan 8. März 1886, StiftsD. des Theresian. Damenstifts am Prager Schlosse.

4. Anna, * Dobritschan 2. Juni 1846; ⚔ das. 20. Juli 1880 mit Ernst Frhrn Forstner von Dambenois (luth.), K. u. K. Obersten a. D. [Linz.]

Ziegler, 1921.

Ziegler und Klipphausen.

Evangelisch. — Altes meißnisches Geschlecht, dessen Stammreihe mit Wigand Ziegler, † 1348, Ratsherrn in Dresden und Bes. des Vorwerkes Röcknitz bei Dresden, beginnt und das später, das meißnische Münzmeisteramt innehabend, begütert in den Landadel übertrat. Hieronymus Ziegler, Stiftshptm. in Wurzen, erbaute auf seinem Besitze Röhrsdorf 1528 ein Schloß „Klipphaus", woher der Beiname entlehnt wurde. — Stammreihe im Jahrg 1888, S. 989. (Vgl. auch Jahrbuch des deutschen Adels, Bd. III, 1899).

A*.

Schles. Inkolat 1765; preuß. Frhr nach dem Rechte der Erstgeburt aus je adeliger Ehe d. d. Berlin 15. Okt. 1840 (Diplom d. d. Charlottenburg 8. Dez. 1846). Der Erhrntitel

war zugleich an den Besitz von Dambrau, OSchles., geknüpft, nach dessen Veräußerung der Freiherrl. Titel nicht mehr besteht (s. Jahrg. 1903, S. 913). — Erste Aufn., Beschreibung des Wappens und geschichtl. Übersicht im Jahrg. 1853, S. 562.

B.

Im Mannesstamme erloschen.

Böhm. Inkolat Freitag nach Drei Königen (7. Jan.) 1605 (für Wolff Ziegler von Klipphaus); österr. Freiherrnstand d. d. Wien 4. Febr. 1883 (für Friedrich, s. unten). — Besitz: Das Fideikommiß Nieder-Cunewalde mit Pielitz, Sachsen. — W. (1883 = StW.): In S. ein 4jinn. r. Mauerbalken. Frhrnkr. Auf dem H. mit r.-s. Wulst und solcher Decke eine durch ein r. Ziegelbach gesteckte s. Säule, best. mit 5 schw. Hahnenfedern. — Erste Aufn. 1888.

† Friedrich Wilhelm Otto Freiherr von Ziegler und Klipphausen, * Dresden 23. März 1824, † Nieder-Cunewalde 23. Jan. 1907, Frherr, K. u. K. FML. a. D.; ✕ Lugos 8. Jan. 1868 mit — Alexandrine Marie Therese von Makay, * Lugos, Ungarn, 16. Dez. 1850. [Nieder-Cunewalde, Sachsen.]

Kinder: 1. Margarete Adele Ottonia, * Kaschau 20. Sept. 1875; ✕ Cunewalde 29. Sept. 1896 mit Johann Frhrn von Kap-herr, Kgl. sächs. Major a. D., EHr des Joh.-O. [Schloß Crostau bei Schirgiswalde.]

2. † Friedrich Adolf Rudolf, * Kaschau 13. Okt. 1879, † Cunewalde 2. Febr. 1919, Frherr, Kgl. sächs. Major z. D., EHr des Joh.-O.; ✕ Berlin 17. April 1912 mit — Olga gesch. Gfin Strachwitz, geb. Freiin von Welczeck, * Laband 9. Nov. 1875 (s. Taschenbuch der Gräfl. Häuser). [Dresden.]

Ziemiecki von Ziemięcin, 1921. **Ziller**, 1921. **Zinn von Zinnenburg**, 1919.

Zois von Edelstein §.

Katholisch. — Das Geschlecht stammt aus der Schweiz. — Rittermäßiger Reichsadel mit dem Prädikat „von Edelstein" d. d. Wien 8 April 1739 (für Michel Angelo Zois, Herrn auf Egg ob Krainburg, Eisenwerkbes.); Indigenat in Krain 8. Febr. 1752; erbländ.-österr. Frhr. mit Wappenbesserung und dem Titel „Wohlgeboren" d. d. Wien 6. Sept. 1760 (von der Kaiserin Maria Theresia für denselben). — Besitz: Das 1773 gestiftete Fideikommiß Egg ob Krainburg, OKrain. — W. (1760): Gev. mit r. Herzschild, darin ein s. Löwe mit einem schiffförmigen, mit bunten Edelsteinen gefüllten Körbchen. 1 und 4 in G. ein schw. Adler am Spalt; 2 und 3 in Schw. vor einem g.-beschlagenen stählernen runden Schild eine nat. Partisane gesch. mit g.-gef. Schwert. Frhrnkr. und 3 gekr. H. mit rechts schw.-g., links r.-s. Decken. Auf dem rechten der Schild mit Partisane und Schwert; auf dem mittl. H. der Löwe mit dem Körbchen wachs.; auf dem linken H. ein schw. Flügel. Wahlspruch: Labore. — Erste Aufn. und geschichtl. Notiz im Jahrg. 1889, S. 1014; Stammreihe im Jahrg. 1891, S. 1056.

I. Linie (in Krain).

Stammvater: Frhr Joseph, * 1748, † 1817.

† Alfons Freiherr Zois von Edelstein, * . . 10. Mai 1820, † . . 8. April 1889; ✕ . . mit Bertha von Moro, * . . 25. Juli 1819, † . . 7. Febr. 1884.

Kinder: 1. † Egon, * . . 11. Juni 1847, † Laibach 23. Febr. 1918, Frherr; ✕ Veldes, OKrain, 22. Aug. 1868 mit Eugenie Freiin von Simbschen, * . . 31. Juli 1850, † Laibach 23. Okt. 1920.

Kinder: 1) Michel Angelo, * . . 18. Juni 1874, Reg.-Rat bei der Ldesreg. in Kärnten und vorm. Ldsturm-Olt.; ✕ Veldes 11. Sept. 1902 mit — Milena Treo, * . . . [Schloß Egg.]

Sohn: Michel Angelo, * Laibach 19. Nov. 1903.

2) Jella, * . . 15. März 1877; ⚭ Egg 29. Okt. 1902 mit Paul Herbert. [Schloß Kirchbichl bei Wolfsberg, Kärnten.]
3) Egon, * . . 21. Juni 1886. [Ljubljana, Gosposka ul. 15.]
2. Bertha, * . . 22. Dez. 1859; ⚭ Veldes . . mit William Charles Heaton-Armstrong, † London 20. Juli 1918. [London.]

II. Linie (in Steiermark).

Stammvater: Frhr Augustin, Bruder des Stammv. der I. Linie.

† Franz Xaver Freiherr Zois von Edelstein, * . . 7. Okt. 1777, † Graz 28. April 1828; ⚭ Graz 12. Febr. 1809 mit Philippine Leschner, * . . 13. März 1790, † Graz 19. Sept. 1853.

Söhne: 1. † Eduard, * Graz 4. Juli 1813, † . . 30. Dez. 1857, Fkherr; ⚭ Laibach 2 Febr. 1838 mit Marie Fluck Edle von Leidenkron, * Laibach 12. Dez. 1810, † Graz 16. Aug. 1902.

Töchter: 1) † Afra, * Graz 7. Aug. 1843, † das. . . .
2) † Hilda, * Graz 6. März 1847, † das . . .

2. † Sigismund, * Graz 8. April 1819, † das. 22. Aug. 1862; ⚭ Graz 11. Jan. 1847 mit Franziska Xaveria Köllisch, * . . 8. Sept. 1826, † Graz 18. März 1886.

Sohn: Johann Nepomuk, * Graz 12. Jan. 1862, Tonkünstler und Komponist (Hans von Zois); ⚭ Wien 5. Febr. 1894 mit — Maria Schmidt * . . 7. Okt. 1877. [. . .]

Zoller.

Katholisch. — Rittermäßiger Reichsadel d. d. Wien 18. Sept. 1674 (für Jakob Zoller in Straßburg i. E.); immatrikuliert im Kgr. Bayern bei der Frhrnklasse auf Grund glaubwürdiger Urkunden unterm 30. Jan. 1816. — W. (1674): In B. ein g. Sparren, beseitet oben von je einem g. Patriarchenkreuz, begl. unten von einem gr. Berg mit s. Adler. Auf dem gekr. H. mit rechts b.-g., links b.-s. Decken der s. Adler. — Erste Aufn. 1859.

† Alexander Freiherr von Zoller, * München 13. Febr. 1806, † das. 22. Okt. 1857, Kgl. bayer. OAppell.-Ger.-Rat; ⚭ . . 19. Okt. 1839 mit Elisabeth Aichenbrier, * . . 31. Juli 1816, † . . 27. Dez. 1847.

Kinder: 1. † Ludwig Friedrich Alexander, * München 3. Jan. 1842, † das. 21. Juni 1906, Herr auf Fuchsmühl, Kgl. bayer. Km. und Rat am Obersten Ldesger. in München; ⚭ Brand 12. Juli 1875 mit — Marie Rosalie Margarete Freiin von Beust, * Ramsbeck, Westf., 30. Sept. 1853 (evang.). [München.]

Kinder: 1) Elisabeth Anna Marie, * München 22. Dez. 1876 (evang.); ⚭ . . 10. Juni 1901 mit Otto Hammerbacher, Fabrikbes. [Nürnberg.]
2) Alexander Philipp Friedrich Maximilian, * München 23. Aug. 1881, Herr auf Fuchsmühl (926 ha; Mannlehen), OPfalz, Kgl. bayer. Km. und Major a. D., ERr des souv. Malt.-RrO.; ⚭ München 4. April 1907 mit — Gisela Stökel, * Wien 17. Sep. 1881. [Fuchsmühl, Post Wiesau.]

Kinder: (1) Margarete Karoline Elisabeth Gisela, * Fuchsmühl 16. Dez. 1908.
(2) Friedrich Ludwig Wilhelm Karl Theodor, * Nürnberg 8. Jan. 1914.

2. Karoline Elisabeth, * Neuburg a. d. Donau 4. Okt. 1845. [München.]

Vatersbruder.

† Karl Julius, * . 3. Juli 1773, † . . 27. Aug. 1849, Herr auf Fuchsmühl, Kgl. bayer. Km., GFZM. und Gen. der Art.; ⚭ I) . . mit Amalie von Eckartshausen, * . .,

† . . 22. Juli 1818; II) . 4. Mai 1837 mit Wilhelmine Gfin von Taufkirchen-Englburg, * . . 2. Aug. 1811, † Alt-Ötting . . 1872.

Sohn 1r Ehe: † Maximilian Joseph Karl, * München 28. März 1804, † Fuchsmühl 15. Okt. 1885, Herr auf Fuchsmühl, Kgl. bayer. Kreis- und Stadtger.-Rat; ⚔ . . mit Susanna Grimm, * Frankfurt a. M. 15. Jan. 1815, † München 23. Febr. 1895.

Tochter: † Karoline, * . . 19. März 1836, † . . 10. April 1910; ⚔ I) Bayreuth 12. Nov. 1863 mit Oskar Gf Fugger von Glött (s. Fugger-Blumenthal im Gräfl. Taschenbuch; gesch. . .); II) . . . mit . . .

Zsivkovics von Fruschkogorsky, 1921. † Zweibrücken, 1856—93. Zwieberg, 1867.

Zwiedinek von Südenhorst §.

Katholisch. — Österr. Adel mit dem Prädikat „Edler von Südenhorst" d. d. Wien 20. Juni 1854 (für Ferdinand Leopold Zwiedinek, K. K. Oberst); österr. Ritterstand d. d. Wien 20. Sept. 1875; österr. Frhr. d. d. Wien 9. Juni 1880 (beides für des Obigen Sohn Julius, s. unten). — W. (1880): Get. und oben gesp., rechts in Schw. einw. ein geharn. Arm, einen g.-begriffen Dolch haltend, links in G. auf gr. Boden ein r. Löwe mit flammender silberner Bombe in der rechten Pranke. Unten in B. auf gr. Boden hinter g. Palisadenwand eine aus s. Quadern erbaute Burg mit 2 vierzinn. Türmen, mit je 2 schw. Schießlöchern übereinander, und einer 9zinn., mit einem 2spitzel. Fähnchen best. Verbindungsmauer mit offenem schw. Tor, halb geöffnetem Fallgatter und schw.-beschlag. Torflügeln. Fehrnkr. und 2 gekr. H. Auf dem rechten mit schw.-g. Decke der Arm; auf dem linken H. mit r.-g. Decke der Löwe wachs. — Erste Aufn. und Näheres über die Standeserhebung im Jahrg. 1893, S. 1085.

† Julius Roman Freiherr Zwiedinek von Südenhorst, * Mantua 9. Aug. 1833, † Meran 17. März 1918, K. u. K. GMaj und a. o. G. u. b. M. a. D.; ⚔ I) Wien 28. Mai 1864 mit Hermine Grimus von Grimburg, * Cremona 13. Juli 1837, † Reichenhall 22. Juli 1903; II) Wien 23. Dez. 1907 mit — Maria Freiin de Pont-Wullyamoz, * Mantua 5. April 1865. [Meran.]

Kinder 1r Ehe: 1. Friba, * Gmunden 14. Okt. 1866, Herrin auf Bilowitz; ⚔ Konstantinopel 17. Juli 1886 mit Hugo Gfn Logothetti, † Teheran, Persien, 3. Aug. 1918, K. u. K. Km. und a. o. G. u. b. M. in Teheran. [Bilowitz, Mähren.]

2. Erich, * Trapezunt 29. Aug. 1870, Dr. jur., a. o. G. u. b. M. a. D.; ⚔ Wien 27. März 1897 mit — Klara Freiin von Franz, * Wien 9. Dez. 1872. [Innsbruck, Kaiser-Franz-Josef-Str.]
Kinder: 1) Anna Marie Hermine Erika, * Konstantinopel 8. Mai 1899. 2) Vitus Sten Erik Julius, * Saßnitz, Rügen, 15. Juni 1903.

3. Ada, * Beirut 22. Febr. 1874; ⚔ Wien 12. Juli 1906 mit Dr. Bogumil Girtler Ritter von Kleeborn, † . . 30. März 1919, K. K. Senatspräs. am Obersten Ger.- und Kassationshof a. D. [Wien I, Rathausstr. 8.]

Zwierlein, 1901.

Berichtigungen und Nachträge.

Carnap. Freiin Sittah, * Jahnsfelde 8. Sept. 1889; „⚔ II) Leontinenhof bei Görlitz 17. Aug. 1922 mit Ulrich Thilo, OAmtmann. [Carzig-Gollin, Kr. Soldin.]"

Coels von der Brügghen. Frfr. Josephine geb. van Houtem, * Aachen 6. Febr. 1829, „† daf. 22. Aug. 1922".

Dóry von Jobbaháza. Dem Frhrn Andreas (Andor) ein Sohn „Nikolaus Maria Andor Géza Ernö, * Bodrog-Keresztúr, Ungarn, 17. Aug. 1922".

Eiselsberg. Freiin Maria, * Königsberg i. Pr. 3. Aug. 1896, „im O. vom heil. Herzen. [Blumenthal.]"

Frays. Frhr Ferdinand, * Nürnberg 20. Mai 1877, „Leiter der Paßstelle in Linz, OOsterr."

Harnier von Regendorf. „Bayer. Frhr als von Harnier Frhr von Regendorf d. d. . . 15. Febr. (immatrikuliert im Kgr. Bayern bei der Freiherrnklasse 1. März) 1917. W. (1917): Geb. mit b. Herzschild, darin ein f. Brustharnisch (StW.), 1 und 4 in G. ein r. schw. bew. halbes Einhorn, 2 in R. ein durchgehendes g. Kreuz, 3 in R. ein f. g.-bej. und bew. Adler. 3 H.; auf dem rechten mit r.-g. Decke das Einhorn wachs., auf dem mittleren mit b.-f. Decke ein f. geharn. Arm ein 8 spitziges mit Pfauenspiegeln best. und mit dem g. Kranz bel. Schirmbrett haltend, auf dem linken H- mit r.-f. Decke ein Turnierhut, best. mit 6 r. Fähnchen, an g. Stangen mit g. Spitzen, bel. . . je einem f. Adler."

Hiller von Gaertringen, II. Linie. Frhr Johann „August" Hermann, * Quedlinburg 2. Sept. 1876, „Gutsbes. auf Sarnow bei Groß-Schönebeck i. d. Mark."

— Frhr Johann Wolfgang, * Halberstadt 26. Juni 1881, „Major a. D. [Hacienda da Pardo San Luis-Potosí, Mexiko.]"

Kleinschrod. Frhr Karl, * München 10. Okt. 1882; „⚔ München 21. Sept. 1920 mit — Paula Seefried, * München 16. März 1884". [München.]

Tochter: „Eva Therese Natalie Maria, * München 2. Juli 1921."

Le Fort. II. Linie. Freiin Klaudine, * Remnath 15. Sept. 1860, „† Kiel 9. Juli 1920".

— Frhr Peter, * Plagwitz bei Leipzig 7. Juli 1869; erste Ehe gesch. Guben im Juni 1907; „⚔ II) London 7. Aug. 1907 mit — Selma Auguste Mathilde Pieske, * Grissel 14. Mai 1884. [Charlottenburg.]"

„Kinder 2r Ehe: (3) Erna Elisabeth Herta, * Charlottenburg 28. April 1908. — (4) Margarete Selma Franziska Petrea, * Müncheberg 24. Mai 1909. — (5) Walter Alexander Kurt, * Müncheberg 12. Aug. 1900. — (6) † Hans Heinrich Lothar Günther Wolfgang, * Müncheberg 17. Okt. 1911, † daf. 13. März 1914. — (7) Elisabeth Gertrud Irene Klaudine, * Müncheberg 8. Mai 1913. — (8) Ingeborg Franziska Eugenie Hildegard Jadwiga Artraud, * Müncheberg 5. Nov. 1916."

Pawel-Rammingen. A. Frhr Manfred, * Wien 9. März 1881, Dr. jur., vorm. K. u. K. Km. „und Major i. R.; ⚔ Wien 7. Nov. 1918 mit — Ilse Freiin von Leitgebel-Rothenthal, * Schloß Kraljevec 23. April 1878. [Stattegg bei Graz.]"

— Frhr Manuel, * Klattau 20. Mai 1885, Dr. jur., „Bezirksvorsteher i. R.; ⚔ Zagreb 24. Mai 1916 mit — Bianca Moll, * Wien 1. Juni 1892. [Graz.]"

„Kinder: (1) Alphons, * Wien 12. Okt. 1917. — (2) Beatrice, * Graz 9. Juli 1919."

Rivalier von Meysenbug. Frhr Marime, * New Orleans 18. Febr. 1879; erste Ehe gesch.; „⚔ II) . . 5. Aug. 1922 mit — Olga verw. Frfr. Göler von Ravensburg, geb. Schmidt, * Hamburg 14. Juni 1881".

Unterrichter von Rechtenthal. Frhr Ludwig, * Zillingthal 5. Jan. 1878; „⚔ Berlin 3. Jan. 1914 mit — Frieda Aettner, * Berlin 6. Nov. 1885. [Wien III, Reisnerstr. 17.]"

Dem Frhrn Erich (wie oben wohnhaft) eine Tochter: „Valerie, * Wien 23. Juni 1922."

Druck von Justus Perthes in Gotha.

7.36

JULY 75
N. MANCHESTER,
INDIANA